

股票代碼 1215



台灣卜蜂企業股份有限公司

民國 1 0 6 年 度 年 報

刊印日期：民國107年4月30日

股東可查詢本年報之網址為

<http://mops.twse.com.tw>（公開資訊觀測站）

<http://www.cptwn.com.tw>（台灣卜蜂公司網站）

■ 本公司發言人

姓名：陳銘龍

職稱：特別助理

電話：(02)2507-7071

電子信箱：service@cptwn.com.tw

代理發言人

姓名：林明芳

職稱：特別助理

電話：(02)2507-7071

電子信箱：service@cptwn.com.tw

■ 總公司及工廠所在地

總公司：台北市松江路87號17樓

電話：(02)2507-7071

高雄廠：高雄市永安區永安工業區永工二路7號

電話：(07)621-6131

台中廠：台中市梧棲區關連工業區自強路99號

電話：(04)2639-2141

南投廠：南投市南崗工業區工業東路17號

電話：(049)2255-337

調理食品廠：南投市南崗工業區自強三路21號

電話：(049)2260-888

■ 辦理股票過戶機構

名稱：中國信託商業銀行代理部

地址：台北市重慶南路一段83號5樓

電話：(02)6636-5566

網址：<https://www.ctbcbank.com>

■ 財務報告簽證會計師

會計師姓名：林一帆、翁世榮

事務所名稱：資誠聯合會計師事務所

地址：台北市基隆路一段333號國際貿易大樓27樓

電話：(02)2729-6666

網址：<https://www.pwc.tw>

■ 海外有價證券掛牌買賣之交易場所名稱及查詢該海外有價證券資訊之方式：不適用

■ 公司網址

<http://www.cptwn.com.tw>

目	頁次
致股東報告書	2
公司簡介	7
一、設立日期	7
二、公司沿革	7
公司治理報告	8
一、組織系統	8
二、董事、總經理、副總經理、協理、各部門及分支機構主管資料	10
三、最近年度支付董事、總經理及副總經理之酬金	13
四、公司治理運作情形	16
五、會計師公費資訊	26
六、更換會計師資訊	26
七、公司相關人員曾任職於簽證會計師所屬事務所或其關係企業情形	27
八、董事、經理人及持股比例超過百分之十之股東股權移轉及質押情形	27
九、持股比例占前十名之股東相互間為關係人等關係之資訊	28
十、公司、公司內部人及公司直、間接控制之事業對同一轉投資事業之持股情形	28
募資情形	29
一、資本及股份	29
二、公司債辦理情形	32
三、特別股辦理情形	32
四、海外存託憑證辦理情形	32
五、員工認股權憑證、限制員工權利新股辦理情形	32
六、併購或受讓其他公司股份發行新股辦理情形	32
七、資金運用計畫執行情形	32
營運概況	33
一、業務內容	33
二、市場及產銷概況	34
三、從業員工資料	37
四、環保支出資訊	37
五、勞資關係	38
六、重要契約	39
財務概況	40
一、最近五年度簡明資產負債表及綜合損益表，會計師姓名及其查核意見	40
二、最近五年度財務分析	44
三、最近年度財務報告之審計委員會審查報告	47
四、最近年度財務報告	48
五、最近年度經會計師查核簽證之公司個體財務報告	107
六、最近年度及截至年報刊印日止，公司及關係企業發生財務週轉困難情事	156
財務狀況及財務績效之檢討分析與風險事項	157
一、財務狀況	157
二、財務績效	158
三、現金流量	159
四、重大資本支出對財務業務之影響	159
五、轉投資政策、其獲利或虧損之主要原因、改善計畫及未來一年投資計畫	159
六、風險事項之分析評估	160
七、其他重要事項	160
特別記載事項	161
一、關係企業相關資料	161
二、私募有價證券辦理情形	163
三、子公司持有或處分本公司股票情形	163
四、其他必要補充說明事項	163
對股東權益或證券價格有重大影響之事項	163

# 致股東報告書

各位股東、貴賓大家好：

歡迎各位股東、貴賓在百忙之中撥空參加今天的股東常會，除了感謝您的參與，本人謹代表公司全體同仁對各位股東、貴賓長期以來對本公司的愛護與支持表示最真誠的謝意。

回顧2017年全球經濟在需求回溫及原物料價格穩健回升的帶動下，並延續著上半年經濟逐漸復甦的態勢。其中先進國家如美國以及歐盟國家推動全球需求回溫所引申出的相關投資雙重的影響下，帶動民間就業與消費成長，經濟成長年增率相當穩健；日本也因出口貿易順差與企業獲利上升，成為經濟成長的動力之一。中國大陸等新興國家受惠於原物料價格的穩定，不管是商品出口國或是進口國都逐漸回復到經濟成長的趨勢。台灣受惠於全球景氣穩定復甦，全球貿易動能增強及製造業溫和擴張，帶動出口持續成長，加上台灣民間消費優於預期，依據行政院主計處統計台灣經濟成長率約為2.86%。

迎接2018年全球經濟展望將呈現樂觀與疑慮交替的情境，預估2018年經濟仍然會持續成長，但充滿不確定因素(貨幣緊縮政策、貿易保護主義增溫、極端主義浪潮、地緣政治風險等)。台灣在先進國家經濟表現仍有向上增溫的趨勢，將會為國內出口與投資帶來助益，且政府近年來積極推動公務員加薪、稅改、加速投資台灣、法規鬆綁、前瞻基礎建設、五加二產業創新計劃等六大經濟措施，以帶動民間消費與投資動能，挹注台灣經濟發展能量。行政院主計處預計經濟成長率約2.42%。

長期以來一直致力於積極建構的垂直整合一貫化經營模式，以及品牌強化，精耕通路行銷策略與採購，研發經營策略等各項資源整合，在全體同仁努力下，2017年每股稅後盈餘5.35元，再度創下自股票上市以來最佳的經營績效。預期2018年應有穩定性的發展，惟須觀察未來大宗穀物價格波動、油價、匯率、家禽家畜價格變化等大環境及全球溫室氣候變遷等因素而定。未來將持續進行下列經營策略：

- 一、為響應政府農畜牧業科技化、現代化發展政策，以及符合世界環保並解決飼料交叉污染與食安問題，除了在2018年動工興建一座AI人工智慧自動化飼料廠外，並將引進集團兼具環保、安全的世界最先進設備及世界級技術，引領台灣卜蜂提升育種、畜牧養殖、飼料、肉品加工及蛋品技術水平，進而帶動台灣農畜牧業邁入高科技自動化新的里程碑。
- 二、本公司近幾年來持續投入高額の資本支出強化農畜牧上下游供應鏈布局，擴充產能、更新設備、改善飼養環境，除了鞏固現有飼料、肉品加工、家禽屠宰、種雞、種豬核心事業，未來將持續積極拓展水濂密閉式種鴨養殖及育種、豬肉分切、蛋雞一貫化的經營。
- 三、食品安全及品質是卜蜂的使命，堅持從原物料供應鏈管理、製程、倉儲、產品出廠運輸等全程嚴格品質管控與完整產銷履歷控管，以確保食品安全，提供消費者安全、健康、衛生、便利、價廉物美、優良品質的肉品。

四、近幾年環保及勞工意識高漲等議題受到政府及人民極度重視，本公司身為台灣農畜牧業領導者之一，我們除了持續進行各項投資以提升效率、增加勞工安全、減少環境汙染外，並將對於所屬家禽、家畜養殖場產生的排泄物回收循環再利用製成有機肥料及發展沼氣發電，響應政府發展循環經濟強調廢棄物回收循環，維護大自然環境的政策。

五、本公司在雲林縣斗六市雲林科技工業區預計投資新台幣約16億元，業於2018年2月動土興建一座AI人工智慧自動化飼料廠，並設置無添加藥物的飼料生產線，規劃總年產能48萬公噸，初期年產能24萬公噸，預計2019年完工投入量產，未來將會帶動營運績效成長新動能。

卜蜂集團謝國民董事長的「利國、利民、利企業」經營理念，要求全體同仁推動政策時，必須同時兼顧經濟，企業社會責任(CSR)及環境保護，並全力保障消費者食品安全、健康的理念。

有關2017年營運狀況及2018年營運目標，請本公司總經理許瑞通先生向各位股東、貴賓報告。

最後謹祝

各位股東、貴賓

身體健康 吉祥如意

董事長

鄭武樾



各位股東、貴賓大家好：

本公司2017年度合併報表之營業收入淨額為NT\$19,865,000仟元，較2016年度增加NT\$1,692,091仟元，成長9.3%。相關營業收入結構分別說明如下：

一、飼料事業

營業收入為NT\$9,015,023仟元，佔營業總額之45.4%，與2016年度NT\$9,239,861仟元比較，下降幅度為2.4%。

二、農畜牧事業

營業收入為NT\$7,555,545仟元，佔營業總額之38.0%，與2016年度NT\$6,765,090仟元比較，成長幅度為11.7%。

三、消費食品

營業收入為NT\$3,294,432仟元，佔營業總額之16.6%，與2016年度NT\$2,167,958仟元比較，成長幅度為52.0%。

總結全年營業收入淨額，扣除營業成本NT\$16,537,014仟元，獲得營業毛利NT\$3,327,986仟元。營業利益為NT\$1,746,963仟元，稅前淨利為NT\$1,835,288仟元，每股稅後盈餘5.35元，較2016年盈餘成長13.6%。

有關2017年營業成果、營業計劃與預算執行、財務指標等各項數字分析及2018年營業計劃概要詳見年報第5~6頁說明，請自行參閱。

展望新的一年，本人與公司全體同仁將會全力衝刺，完成董事會所交付的2018年策略及預算目標，敬請各位股東仍秉持一向對本公司的愛護與支持，不吝指教。

在此謹祝

各位股東、貴賓

身體健康、平安如意

總經理

許瑞通



## 一、2017年度營業報告

### (一) 營業計劃實施成果

詳如前頁所述。

### (二) 營業收支預算執行情形

依「公開發行公司公開財務預測資訊處理準則」規定，本集團2017年度未編製公開財務預測，惟整體營業成果優於公司內部營運計畫。

### (三) 財務收支及獲利能力分析

#### 1. 財務收支

(1) 2017年度利息收入為新台幣7,574仟元，為活存之利息收入。

(2) 2017年度利息費用為新台幣40,053仟元，為借款利息費用。

#### 2. 獲利能力分析

項目	2017年度
資產報酬率	12.05%
權益報酬率	21.78%
稅前純益占實收資本比率	68.48%
純益率	7.44%
每股稅後盈餘	5.35元

### (四) 研究發展狀況

1. 深研調理技術，提升肉質口感及湯頭鮮美，成功開發如薑母鴨、麻油雞、人蔘枸杞雞湯等中式調理湯品，滿足消費者對美味的需求。
2. 開發便利型(個人化)調理醃漬肉品，滿足小家庭三餐對於方便性及安全性的需求。
3. 發展雞肉滷味產品，成功開發如滷雞翅、滷雞爪、滷雞肫等，提供消費者更多樣化的肉製品選擇。

## 二、2018年度營業計劃概要及未來公司發展策略

### (一) 經營方針

長期以來一直致力於農畜牧、食品核心事業為原則，積極建立從飼料製造、禽畜育種養殖、電宰、生鮮冷藏肉品、肉類加工食品、蛋品等產業上、中、下游垂直整合經營模式。加上各項品牌強化、精耕通路等行銷策略及採購與研發經營策略，並採最嚴謹的品管作業，堅持從原物料供應鏈管理、製程、倉儲、產品出廠運輸等全程嚴格品質管控與完整產銷履歷控管，確保食品安全，以提供消費者符合安全、衛生、便利、健康、物美價廉的優質肉品為一貫經營理念。

### (二) 預期銷售數量及其依據

依據過去實績及市場需求變動之狀況下，2018年預估之合併銷售數量如下：

項目	單位	預估銷售量
飼料及加工性熟料	噸	720,000
農畜牧肉品	噸	110,000
消費食品	噸	30,000

### (三) 重要產銷政策

台灣在加入WTO世界貿易組織之後，2005年開始國外肉品全面開放自由進口，全球化浪潮的衝擊下，國內外經營環境必然會有更多的挑戰，市場價格競爭勢必更加激烈，我們將以精耕品牌、深耕通路經營，運用集團全球採購資訊網優勢利基，創新研發技術等經營策略，提供廣大消費者具差異化、獨特性、競爭性的安全、健康、衛生、便利、物美價廉的產品，以減輕價格競爭的壓力。

## 三、外部競爭環境、法規環境及總體經營環境

(一) 台灣在加入WTO世界貿易組織後，2005年開始國外肉品全面開放自由進口的衝擊，商品交易已跨越國際區域的障礙，全世界已逐漸成為單一市場，市場競爭勢必更加激烈。本集團長期以來積極建立品牌的精耕、通路深耕強化行銷，全球採購資訊網平台系統，創新研發等各項資源整合、統籌運用，在降低原料採購成本、提昇產品品質和附加價值及售後服務等方面已發揮顯著的效益。

(二) 最近幾年來台灣陸續發生塑化劑、瘦肉精、毒澱粉、毒醬油、食用油混油及飼料油混充食用油等食品安全事件。食品安全是全世界最重視的議題，本公司為確保產品符合食品安全提供消費者安全、健康、衛生、便利、價廉物美最優質的蛋白質肉品，長期以來相繼導入CAS、TGAP、ISO22000、HACCP等系統，並以最嚴謹的品管作業，堅持從原物料供應鏈管理、製程、倉儲、產品出廠運輸等全程嚴格品質管制與完整產銷履歷控管。

(三) 回顧2017年全球經濟在需求回溫及原物料價格穩健回升帶動下，並延續著上半年經濟逐漸復甦的態勢。其中先進國家如美國以及歐盟國家推動全球需求回溫所引申出相關投資雙重的影響下，帶動民間就業與消費成長，經濟成長年增率相當穩健；日本也因出口貿易順差與企業獲利上升，成為經濟成長的動力之一。中國大陸等新興國家受惠於原物料價格的穩定，不管是商品出口國或是進口國都逐漸回復到經濟成長的趨勢。台灣受惠於全球景氣穩定復甦，全球貿易動能增強及製造業溫和擴張，帶動出口持續成長，加上台灣民間消費優於預期，依據行政院主計處統計台灣經濟成長率約為2.86%。

迎接2018年全球經濟展望將呈現樂觀與疑慮交替的情境，預估2018年經濟仍然會持續成長，但充滿不確定因素(貨幣緊縮政策、貿易保護主義增溫、極端主義浪潮，地緣政治風險等)。台灣在先進國家經濟表現仍有向上增溫的趨勢，將會為國內出口與投資帶來助益，且政府近年來積極推動公務員加薪、稅改、加速投資台灣、法規鬆綁、前瞻基礎建設、五加二產業創新計劃等六大經濟措施，以帶動民間消費與投資動能，挹注台灣經濟發展能量。行政院主計處預計經濟成長率約2.42%。



# 公司簡介

一、設立登記日期：中華民國66年8月22日

## 二、公司沿革

民國42年：卜蜂飼料公司總部創立於泰國首都曼谷市，迄今成長頗鉅，不但在泰國已建立最具規模的飼料業畜牧業統合經營的公司，而且在其它國家亦設有飼料廠及養豬、養雞之事業，頗具盛名。

民國66年：旅泰愛國華僑所屬卜蜂集團為響應政府鼓勵華僑回國投資之號召，決定回國投資政府所獎勵之生產事業。八月，正式登記設立台灣卜蜂飼料股份有限公司，公司設立在台北，並開始籌劃建廠，廠址選在高雄永安工業區，在台灣率先推廣優良的粒狀飼料，領導本省飼料工業邁入新的里程。

民國73年：在台中關連工業區興建台中廠，並於十月正式開始生產銷售。

民國76年：七月股票正式上市買賣，成為大眾公司。

民國77年：在南投興建家禽電動屠宰廠，公司更名為台灣卜蜂企業股份有限公司。

民國78年：轉投資香港沛式有限公司，朝著國際化、多元化、一貫化的目標奮力前進。

民國79年：二次加工肉品正式問市，為本集團肉品加工市場再添生力軍。主要生产香腸、火腿、熱狗、雞塊等。

民國81年：以間接投資方式轉投資大陸連雲港正大農牧發展有限公司。

民國82年：轉投資時時樂食品企業股份有限公司，從事西式連鎖餐飲業。

民國87年：本公司與泰國卜蜂集團在美國阿拉巴馬州共同投資從事種雞生物科技中心，電腦化全自動控制飼料廠，現代化的肉品食品加工廠及行銷通路的建立等項目經營。

另於同年轉投資台灣愛拔益加股份有限公司及卜蜂（台灣）股份有限公司，以建構垂直整合經營模式。

民國88年：南投肉品加工廠於六月份榮獲全球最具權威性與最大的品質驗證組織「瑞士通用認證集團」SGS集團驗證，並取得英國工商部轄下認證機構UKAS所頒發亞洲第一家通過ISO9001肉品加工廠證書，這是國內肉品加工業者首次在生產、品管及研發完整性發展，經由歐洲最具權威的驗證組織授證。

民國89年：台中及高雄飼料廠分別於一月、三月取得台灣第一家ISO9001飼料廠認證。

民國91年：南投肉品加工廠於四月份取得荷蘭RvA-HACCP認證。

民國96年：南投肉品加工廠於二月份取得ISO22000認證；十一月份取得(TAF)白肉雞—台灣良好農業規範(TGAP)認證。

民國100年：為因應消費者未來飲食趨勢的變化，在南投新建投資一座亞洲最先進冷凍微波調理鮮食加工廠。

在高雄新建投資一座全植物性飼料廠符合IS22000、HACCP及歐盟、美國、日本的肉品安全標準，供應家禽、家畜更純淨、健康的無藥物性、無動物性原料來源的飼料。

民國105年：為開展蛋雞及相關事業，本公司與他公司分別合資設立瑞牧食品股份有限公司及瑞福食品股份有限公司。

民國106年：於雲林縣斗六市雲林科技工業區投資新購土地計16,129坪，將分階段建廠第一期興建一座世界最先進AI人工智慧自動化無添加藥物的飼料廠符合世界環保標準並解決飼料交叉污染與食安問題。

最近年度及截至年報刊印日止並無發生如辦理公司併購、轉投資關係企業、重整，董事、監察人或持股超過百分之十之大股東股權大量移轉或更換，經營權之改變、經營方式或業務內容之重大改變等足以影響股東權益與公司之重要事項。

# 公司治理報告

## 一、組織系統

組織系統圖

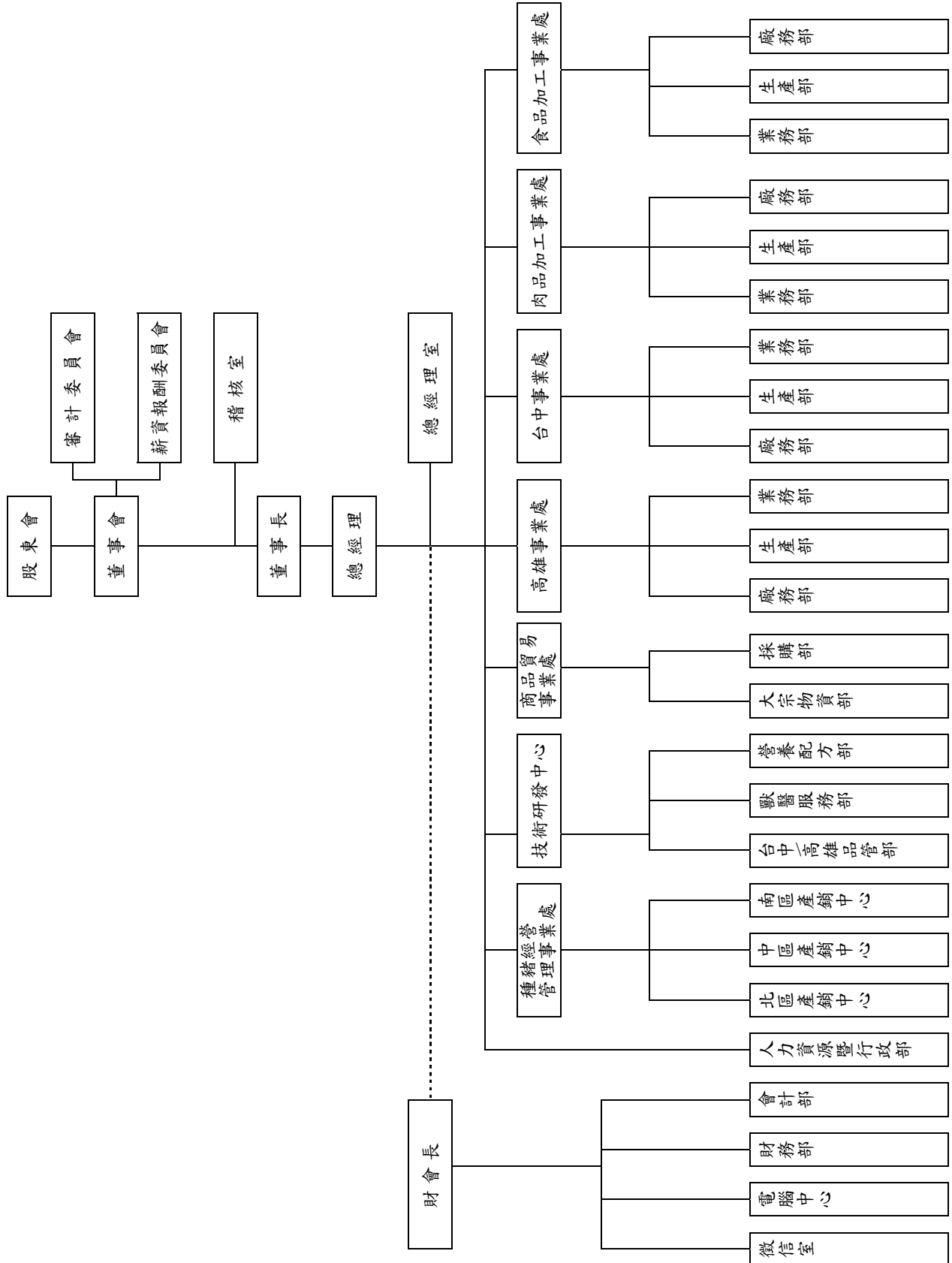

## 各主要部門所營業務

- (1) 董事長：公司對外法定代表人，對內召集並主持董事會會議以及負責檢查和監督董事會決議的執行。
- (2) 總經理：公司經營方針、目標擬訂、推動並執行董事會會議之決議事項，跟催及督導。
- (3) 稽核室：調查、評估公司內部控制制度及各項管理制度之健全性、合理性及有效性，並查核企業中各單位執行公司各項計劃或政策及其指定職能之效率。
- (4) 總經理室：制度規劃、設定及修訂。經營分析及專案改善和跟催。
- (5) 徵信室：負責客戶徵信調查、授信、帳款催繳之工作。
- (6) 電腦中心：負責公司資料處理、程式開發、維護工作。
- (7) 財務部：負責資金調度、銀行額度控制、銀行往來關係建立、公司各種保險事宜，及辦理股票有關事宜。
- (8) 會計部：負責帳務處理、損益計算、管理分析、預算編製有關事宜。
- (9) 人力資源暨行政部：負責人事管理、總務管理、文書、教育訓練事宜。
- (10) 技術研發中心：負責飼料產品之開發及設計，售後服務，客戶家畜家禽疾病診療，飼養管理指導。
- (11) 商品貿易事業處：負責飼料原物料、微量原料採購與進出口貿易銷售作業。
- (12) 採購部：負責生鮮肉品原物料及機器設備之採購。
- (13) 生產部：負責飼料、生鮮肉品、肉類加工品、冷凍調理食品、種豬及肉豬生產之計劃及執行，原物料、成品之管理及品質管制，工廠農場建築設備及機器設備之保管維護，各項新建工程及改善工程執行監督。
- (14) 業務部：負責飼料、生鮮肉品、肉類加工品、種豬及肉豬之銷售、帳款之回收、市場之開發，及作客戶之經營顧問。
- (15) 廠務部：負責工廠人事、總務及週轉金管理。

## 二、董事、總經理、副總經理、協理、各部門及分支機構主管資料

### (一) 董事資料

附表一

107年4月15日

職稱	國籍或冊地	姓名	性別	選任日期	任期(年)	初次選任日期	選任時持有股份		現在持有股數		配偶、未成年子女現在持有股份		利用他人名義持有股份		主要經(學)歷	目前兼任本公司及其他公司之職務	具配偶或二親等以內關係之其他主管、董事或監察人		
							股數	持股比例	股數	持股比例	股數	持股比例	股數	持股比例			職稱	姓名	關係
董事長	百慕達群島	百慕達商(台)灣(投資)有限公司	-	104.6.17	3	95.6.20	24,366,121	10.00%	26,802,733	10.00%	0	0.00%	0	0%	屏東科技大學農學博士	開曼沛式/卜蜂(台灣)公司董事、愛拔益加公司監察人	-	-	-
	中華民國	代表人：鄭武樾	男				5,802,745	2.38%	6,383,019	2.38%	142,853	0.05%	0	0%					
董事	百慕達群島	百慕達商(台)灣(投資)有限公司	-	104.6.17	3	95.6.20	24,366,121	10.00%	26,802,733	10.00%	0	0.00%	0	0%	泰國卜蜂集團副董事長	泰國 C. P. Foods PCL. 副董事長	-	-	-
	泰國	代表人：盧岳勝	男				0	0.00%	0	0.00%	0	0.00%	0	0%					
董事	百慕達群島	百慕達商(台)灣(投資)有限公司	-	104.6.17	3	95.6.20	24,366,121	10.00%	26,802,733	10.00%	0	0.00%	0	0%	淡江大學外文系畢業	愛拔益加/卜蜂(台灣)公司董事長、開曼沛式公司董事	-	-	-
	中華民國	代表人：林竹雄	男				1,677,540	0.69%	1,845,294	0.69%	0	0.00%	0	0%					
董事	百慕達群島	百慕達商(台)灣(投資)有限公司	-	104.6.17	3	95.6.20	24,366,121	10.00%	26,802,733	10.00%	0	0.00%	0	0%	正大中國農牧企業副董事長	本公司總經理、愛拔益加/卜蜂(台灣)公司董事	-	-	-
	泰國	代表人：許瑞通	男				409,000	0.17%	900	0.00%	0	0.00%	0	0%					
董事	百慕達群島	百慕達商(台)灣(投資)有限公司	-	104.6.17	3	95.6.20	24,366,121	10.00%	26,802,733	10.00%	0	0.00%	0	0%	泰國農業大學企業管理碩士	本公司財會長、開曼沛式/瑞牧/瑞福公司董事、大中投資/鈞大投資公司董事長	-	-	-
	泰國	代表人：李顯財	男				0	0.00%	0	0.00%	0	0.00%	0	0%					
獨立董事	中華民國	李燕松	男	104.6.17	3	104.6.17	0	0.00%	0	0.00%	0	0.00%	0	0%	東吳大學會計研究所碩士	本公司薪酬委員、群光電子/新興航運/全家便利公司獨立董事	-	-	-
獨立董事	中華民國	王嘉男	男	104.6.17	3	104.6.17	0	0.00%	0	0.00%	0	0.00%	0	0%	美國伊利諾大學企業管理碩士	本公司薪酬委員、子立福公司董事、密控實股公司董事	-	-	-
獨立董事	中華民國	方嘉男	男	104.6.17	3	104.6.17	0	0.00%	0	0.00%	0	0.00%	0	0%	東吳大學經濟系畢業	本公司薪酬委員、業板信商銀行副總經理	-	-	-

註1：本公司於104年6月17日起由全體獨立董事組成「審計委員會」替代監察人。

註2：持有股數為本次股東常會停止過戶日股東名冊上所登載之股數。

法人股東之主要股東

107年4月15日

法人股東名稱	法人股東之主要股東
百慕達商卜蜂(台灣)投資(股)公司	CPF Investment Limited (持股比例100%)

註：填寫該法人股東之主要股東名稱(其持股比例占前十名)及其持股比例。

法人股東之主要股東為法人者其主要股東

107年4月15日

法人名稱	法人之主要股東
CPF Investment Limited	Charoen Pokphand Foods Public Company Limited (持股比例100%)

註：第二層屬法人股東代表者，應註明該法人之主要股東名稱(其持股比例占前十名)及其持股比例。

附表二

姓名	條件	是否具有五年以上工作經驗 及下列專業資格		符合獨立性情形(註)										兼任 其他 公開 發行 公司 獨立 董事 家數		
		商務、法務、 財務、會計或 公司業務所須 相關科系之公 私立大專院校 講師以上	法官、檢察官、律 師、會計師或其他 與公司業務所需之 國家考試及格領有 證書之專門職業及 技術人員	商務、法 務、財 務、會 計或 公司 業務 所須 之工 作經 驗	1	2	3	4	5	6	7	8	9		10	
百慕達商卜蜂(台灣)投資(股)公司 代表人：鄭武樾				✓				✓	✓	✓	✓	✓	✓	✓	✓	0
百慕達商卜蜂(台灣)投資(股)公司 代表人：盧岳勝				✓	✓		✓	✓		✓	✓	✓	✓	✓	✓	0
百慕達商卜蜂(台灣)投資(股)公司 代表人：林竹雄				✓			✓	✓	✓	✓	✓	✓	✓	✓	✓	0
百慕達商卜蜂(台灣)投資(股)公司 代表人：許瑞通				✓			✓	✓	✓	✓	✓	✓	✓	✓	✓	0
百慕達商卜蜂(台灣)投資(股)公司 代表人：李顯財				✓			✓	✓	✓	✓	✓	✓	✓	✓	✓	0
李燕松	✓		✓	✓	✓	✓	✓	✓	✓	✓	✓	✓	✓	✓	✓	3
王嘉男				✓	✓	✓	✓	✓	✓	✓	✓	✓	✓	✓	✓	1
方嘉男				✓	✓	✓	✓	✓	✓	✓	✓	✓	✓	✓	✓	0

註：各董事、監察人於選任前二年及任職期間符合下述各條件者，請於各條件代號下方空格中打“✓”。

- (1)非為公司或其關係企業之受僱人。
- (2)非公司或其關係企業之董事、監察人(但如為公司或其母公司、公司直接及間接持有表決權之股份超過百分之五十之子公司之獨立董事者，不在此限)。
- (3)非本人及其配偶、未成年子女或以他人名義持有公司已發行股份總額百分之一以上或持股前十名之自然人股東。
- (4)非前三款所列人員之配偶、二親等以內親屬或三親等以內直系血親親屬。
- (5)非直接持有公司已發行股份總額百分之五以上法人股東之董事、監察人或受僱人，或持股前五名法人股東之董事、監察人或受僱人。
- (6)非與公司有財務或業務往來之特定公司或機構之董事(理事)、監察人(監事)、經理人或持股百分之五以上股東。
- (7)非為公司或關係企業提供商務、法務、財務、會計等服務或諮詢之專業人士、獨資、合夥、公司或機構之企業主、合夥人、董事(理事)、監察人(監事)、經理人及其配偶。但依股票上市或於證券商營業處所買賣公司薪資報酬委員會設置及行使職權辦法第七條履行職權之薪資報酬委員會成員，不在此限。。
- (8)未與其他董事間具有配偶或二親等以內之親屬關係。
- (9)未有公司法第30條各款情事之一。
- (10)未有公司法第27條規定以政府、法人或其代表人當選。

## (二) 總經理、副總經理、協理、各部門及分支機構主管資料

107年4月15日

職稱	國籍	姓名	性別	就任日期	持有股份		配偶、未成年子女持有股份		利用他人名義持有股份		主要經(學)歷	目前兼任其他公司之職務	具配偶或二親等以內關係之經理人		
					股數	持股比率	股數	持股比率	股數	持股比率			職稱	姓名	關係
總經理	泰國	許瑞通	男	95.06.20	900	0%	0	0%	0	0%	正大中國農牧企業副董事長	愛拔益加/卜蜂(台灣)公司董事	-	-	-
總經理室副總經理	中華民國	柳志誠	男	94.06.01	0	0%	0	0%	0	0%	台灣科技大學工業管理研究所畢業	無	-	-	-
台中事業處副總經理	中華民國	劉彥君	男	95.11.27	0	0%	0	0%	0	0%	中興大學應用生物農學碩士	瑞牧/瑞福公司董事長	-	-	-
肉食品加工事業處副總經理	中華民國	張維岳	男	98.02.01	4,554	0%	0	0%	0	0%	東海大學經濟系畢業	無	-	-	-
種豬經營管理事業處副總經理	加拿大	王寧	男	97.07.01	0	0%	210	0%	0	0%	比利時魯汶天主教大學博士	無	-	-	-
高雄事業處副總經理	中華民國	陳鈺清	男	96.03.21	0	0%	0	0%	0	0%	勤益科技大學化學系畢業	無	-	-	-
技術研發中心副總經理	中華民國	陳昭仁	男	99.09.01	0	0%	0	0%	0	0%	中興大學動物營養所博士	瑞牧/瑞福公司監察人	-	-	-
食品研發副總經理	中華民國	蕭俊龍	男	104.04.01	0	0%	0	0%	0	0%	中興大學畜產系碩士	無	-	-	-
財會長	泰國	李顯財	男	103.10.01	0	0%	0	0%	0	0%	泰國農業大學企業管理碩士	開曼沛式/瑞牧/瑞福公司董事、大中投資/鈞大投資公司董事長	-	-	-
會計副總經理	中華民國	俞景源	男	96.10.02	1,087	0%	0	0%	0	0%	東吳大學會計系畢業	卜蜂(台灣)公司監察人	-	-	-

註：持有股數為本次股東常會停止過戶日股東名冊上所登載之股數。

### 三、最近年度支付董事、總經理及副總經理之酬金

#### (一) 最近年度支付董事、總經理及副總經理之酬金

##### 董事(含獨立董事)之酬金(個別)

106年12月31日  
單位：新台幣萬元

職稱	姓名	董事酬金							A、B、C及D等四項總額占稅後純益之比例		兼任員工領取相關酬金							A、B、C、D、E、F及G等七項總額占稅後純益之比例		有領取自子公司外投資業酬		
		報酬(A)		退職退休金(B)		董事酬勞(C)		業務執行費用(D)		本公司	財務報告內所有公司	薪資、獎金及特支費等(E)		退職退休金(F)		員工酬勞(G)					本公司	財務報告內所有公司
		本公司	財務報告內所有公司	本公司	財務報告內所有公司	本公司	財務報告內所有公司	本公司	財務報告內所有公司			本公司	財務報告內所有公司	本公司	財務報告內所有公司	現金金額	股票金額	現金金額	股票金額			
董事長	百慕達商卜峰(台灣)投資(股)公司代表人：鄭武樾	1,305	1,588	0	0	0	0	6	6	0.91%	1.11%	0	0	0	0	0	0	0	0	0.91%	1.11%	無

##### 董事(含獨立董事)之酬金(彙總)

106年12月31日  
單位：新台幣萬元

職稱	姓名	董事酬金							A、B、C及D等四項總額占稅後純益之比例		兼任員工領取相關酬金							A、B、C、D、E、F及G等七項總額占稅後純益之比例		有領取自子公司外投資業酬		
		報酬(A)		退職退休金(B)		董事酬勞(C)		業務執行費用(D)		本公司	財務報告內所有公司	薪資、獎金及特支費等(E)		退職退休金(F)		員工酬勞(G)					本公司	財務報告內所有公司
		本公司	財務報告內所有公司	本公司	財務報告內所有公司	本公司	財務報告內所有公司	本公司	財務報告內所有公司			本公司	財務報告內所有公司	本公司	財務報告內所有公司	現金金額	股票金額	現金金額	股票金額			
董事長	百慕達商卜峰(台灣)投資(股)公司代表人：鄭武樾																					
董事	百慕達商卜峰(台灣)投資(股)公司代表人：盧岳勝																					
董事	百慕達商卜峰(台灣)投資(股)公司代表人：林竹雄																					
董事	百慕達商卜峰(台灣)投資(股)公司代表人：許瑞通	3,044	3,328	0	0	0	0	72	72	2.17%	2.37%	5,724	5,804	0	0	0	0	0	0	6.17%	6.42%	無
董事	百慕達商卜峰(台灣)投資(股)公司代表人：李顯財																					
獨立董事	李燕松																					
獨立董事	王嘉男																					
獨立董事	方嘉男																					

註：106年度實際給付退職退休金金額及屬退職退休金費用化之提列或提撥數皆為0。

### 酬金級距表

給付本公司各個董事酬金級距	董事姓名			
	前四項酬金總額(A+B+C+D)		前七項酬金總額(A+B+C+D+E+F+G)	
	本公司	財務報告內所有公司	本公司	財務報告內所有公司
低於2,000,000元	林竹雄、許瑞通 李顯財、李燕松 王嘉男、方嘉男	林竹雄、許瑞通 李顯財、李燕松 王嘉男、方嘉男	李燕松 王嘉男、方嘉男	李燕松 王嘉男、方嘉男
2,000,000元(含)～5,000,000元(不含)	-	-	-	-
5,000,000元(含)～10,000,000元(不含)	-	-	林竹雄	林竹雄
10,000,000元(含)～15,000,000元(不含)	盧岳勝、鄭武樾	盧岳勝	鄭武樾、盧岳勝 李顯財	盧岳勝、李顯財
15,000,000元(含)～30,000,000元(不含)	-	鄭武樾	-	鄭武樾
30,000,000元(含)～50,000,000元(不含)	-	-	許瑞通	許瑞通
50,000,000元(含)～100,000,000元(不含)	-	-	-	-
100,000,000元以上	-	-	-	-
總計	8人	8人	8人	8人

### 總經理及副總經理之酬金

106年12月31日  
單位：新台幣萬元

職稱	姓名	薪資(A)		退職退休金(B)		獎金及特支費等(C)		員工酬勞金額(D)(註2)				A、B、C及D等四項總額占稅後純益之比例(%)		有無領取來自子公司以外轉投資事業酬金
		本公司	財務報告內所有公司	本公司	財務報告內所有公司	本公司	財務報告內所有公司	本公司		財務報告內所有公司		本公司	財務報告內所有公司	
								現金金額	股票金額	現金金額	股票金額			
總經理	許瑞通	4,172	4,241	160	160	7,312	7,345	17	0	17	0	8.14%	8.21%	無
資深執行副總裁	林竹雄													
總經理室副總經理	柳志誠													
台中事業處副總經理	劉彥君													
肉食品加工事業處副總經理	張維岳													
種豬經營管理事業處副總經理	王寧													
商品貿易事業處副總經理	王雲冠													
技術研發中心副總經理	陳昭仁													
高雄事業處副總經理	陳鈺清													
食品研發副總經理	蕭俊龍													
財會長	李顯財													
會計副總經理	俞景源													

註1：106年度實際給付退職退休金金額為856萬元，屬退職退休金費用化之提列或提撥數為160萬元。

註2：表列數字係106年度經董事會通過分派總經理及副總經理之員工酬勞金額。



酬金級距表

給付本公司各個總經理及副總經理酬金級距	總經理及副總經理姓名	
	本公司	財務報告內所有公司
低於2,000,000元	-	-
2,000,000元(含)~ 5,000,000元(不含)	陳鈺清、王雲冠	陳鈺清、王雲冠
5,000,000元(含)~ 10,000,000元(不含)	俞景源、王寧 陳昭仁、張維岳 劉彥君、蕭俊龍 林竹雄、柳志誠	俞景源、王寧 陳昭仁、張維岳 劉彥君、蕭俊龍 林竹雄、柳志誠
10,000,000元(含)~ 15,000,000元(不含)	李顯財	李顯財
15,000,000元(含)~ 30,000,000元(不含)	-	-
30,000,000元(含)~ 50,000,000元(不含)	許瑞通	許瑞通
50,000,000元(含)~ 100,000,000元(不含)	-	-
100,000,000元以上	-	-
總計	12人	12人

分派員工酬勞之經理人姓名及分派情形

106年12月31日  
單位：新台幣萬元

	職稱	姓名	股票金額 (A)	現金金額 (B)	總計 (A + B)	總額占稅後純益 之比例(%)
經理人	副總經理	柳志誠	0	17	17	0.01%
	副總經理	張維岳				
	副總經理	劉彥君				
	副總經理	王寧				
	副總經理	陳鈺清				
	副總經理	陳昭仁				
	副總經理	蕭俊龍				
	副總經理	俞景源				

註：表列數字係106年度經董事會通過分派總經理及副總經理之員工酬勞金額。

## (二) 最近二年度支付本公司董事、監察人、總經理及副總經理酬金總額占稅後純益比例之分析

1. 本公司及合併報表所有公司於最近二年度支付本公司董事、監察人、總經理及副總經理酬金總額占稅後純益比例之分析：

106年度	105年度
10.58%	8.48%

2. 給付酬金之政策、標準與組合、訂定酬金之程序、與經營績效及未來風險之關聯性：  
董事、監察人之酬金給付除依其對本公司營運參與之程度及貢獻程度之價值，並參酌國內外業界水準，授權董事會議定外，並考量實際經營績效及評估未來風險調整之。總經理及副總經理之酬金給付依其績效貢獻度與參酌國內外薪資水平訂定之。

## 四、公司治理運作情形

### (一) 董事會運作情形

最近年度(106年度)董事會開會9次，董事監察人出席情形如下：

職稱	姓名	實際出席(列)席次數	委託出席次數	實際出席(列)席率(%)	備註
董事長	百慕達商卜蜂(台灣)投資(股)公司 代表人：鄭武樾	9	0	100%	
董事	百慕達商卜蜂(台灣)投資(股)公司 代表人：盧岳勝	0	0	0%	
董事	百慕達商卜蜂(台灣)投資(股)公司 代表人：林竹雄	9	0	100%	
董事	百慕達商卜蜂(台灣)投資(股)公司 代表人：許瑞通	7	2	78%	
董事	百慕達商卜蜂(台灣)投資(股)公司 代表人：李顯財	9	0	100%	
獨立董事	李 燕 松	9	0	100%	所有獨立董事皆親自出席各次董事會
獨立董事	王 嘉 男	9	0	100%	
獨立董事	方 嘉 男	9	0	100%	

其他應記載事項：

一、董事會之運作如有下列情形之一者，應敘明董事會日期、期別、議案內容、所有獨立董事意見及公司對獨立董事意見之處理：

(一) 證券交易法第14條之3所列事項：詳審計委員會運作情形。

(二) 除前開事項外，其他經獨立董事反對或保留意見且有紀錄或書面聲明之董事會議決事項：無此情形。

二、董事對利害關係議案迴避之執行情形：

董事姓名	董事會日期	議案內容	應利益迴避原因	參與表決情形
鄭武樾、林竹雄 許瑞通、李顯財	106年4月18日	民國106年度 董事報酬調整案	因涉及其自身利益，故依法迴避	未參與討論及表決
許瑞通、李顯財	106年5月19日	民國106年度經理人員 之薪資報酬及調薪案	因涉及其自身利益，故依法迴避	未參與討論及表決
李顯財	106年10月30日	民國106年度經理人員 之升等調薪案	因涉及其自身利益，故依法迴避	未參與討論及表決
許瑞通	106年12月19日	民國106年度經理人員 之調薪案	因涉及其自身利益，故依法迴避	未參與討論及表決

三、當年度及最近年度加強董事會職能之目標(例如設立審計委員會、提昇資訊透明度等)與執行情形評估。

(一) 本公司於民國104年6月17日起由全體獨立董事組成「審計委員會」替代監察人。

(二) 本公司加強董事會職能之目標如下：

1. 允當之董事會結構：包括規劃適當之董事會席次，且董事長不兼任總經理職務。

2. 明確之董事會議事規範及決策程序：包括訂定董事會議事規範，遵守董事利益迴避，對董事會決議事項加以追蹤考核。

3. 強化董事會任務：選任及監督經營管理階層及確保內部控制的有效性，審閱及監督公司之管理決策、財務目標及營運計畫，規劃公司未來發展方向，並確實依法令章程及股東會決議執行業務。

(三) 執行情形評估：本公司董事會實際運作悉以達成上述目標執行之。

(二) 之一 審計委員會運作情形：

最近年度(106年度)審計委員會開會7次，獨立董事出列席情形如下：

職稱	姓名	實際出席次數	委託出席次數	實際出席率(%)	備註
獨立董事	李 燕 松	7	0	100%	
獨立董事	王 嘉 男	7	0	100%	
獨立董事	方 嘉 男	7	0	100%	

其他應記載事項：

- 一、證交法第14條之5所列事項暨其他未經審計委員會通過，而經全體董事三分之二以上同意之議決事項情形：如后附表。
- 二、獨立董事對利害關係議案迴避之執行情形，應敘明獨立董事姓名、議案內容、應利益迴避原因以及參與表決情形：無此情形。
- 三、獨立董事與內部稽核主管及會計師之溝通情形(例如就公司財務、業務狀況進行溝通之事項、方式及結果等)：  
獨立董事依法定期審查內部稽核報告及會計師簽證之財務報告，並保持良好之溝通關係。

附表

審計委員會重大議案之運作情形

董事會日期	議案內容及後續處理	證交法第14條之5所列事項	未經審計委員會通過，而經全體董事三分之二以上同意之議決事項
106年3月6日	民國105年度財務報表及合併財務報表	V	無此情形
	民國105年度內部控制制度聲明書	V	無此情形
	變更簽證會計師案	V	無此情形
	審計委員會決議結果(106年3月6日)：以上議案均經審計委員會全體成員同意通過。		
	公司對審計委員會意見之處理：董事會全體出席董事同意通過。		
106年4月18日	修正「取得或處分資產處理程序」	V	無此情形
	審計委員會決議結果(106年4月18日)：以上議案經審計委員會全體成員同意通過。		
	公司對審計委員會意見之處理：董事會全體出席董事同意通過。		
106年5月19日	取得不動產案	V	無此情形
	審計委員會決議結果(106年5月19日)：以上議案經審計委員會全體成員同意通過。		
	公司對審計委員會意見之處理：董事會全體出席董事同意通過。		
106年7月31日	興建飼料廠之投資計畫案	V	無此情形
	民國106年度第二季合併財務報表	V	無此情形
	審計委員會決議結果(106年7月31日)：以上議案經審計委員會全體成員同意通過。		
	公司對審計委員會意見之處理：董事會全體出席董事同意通過。		
106年10月30日	民國107年度稽核計劃申報表	V	無此情形
	修正「審計委員會組織規程」	V	無此情形
	審計委員會決議結果(106年10月30日)：以上議案均經審計委員會全體成員同意通過。		
	公司對審計委員會意見之處理：董事會全體出席董事同意通過。		
106年12月19日	委任資誠聯合會計師事務所公費報酬案	V	無此情形
	審計委員會決議結果(106年12月19日)：以上議案均經審計委員會全體成員同意通過。		
	公司對審計委員會意見之處理：董事會全體出席董事同意通過。		

(三) 公司治理運作情形及其與上市上櫃公司治理實務守則差異情形及原因

評估項目	運作情形		與上市上櫃公司治理實務守則差異情形及原因	
	是	否		摘要說明
一、公司是否依據「上市上櫃公司治理實務守則」訂定並揭露公司治理實務守則？		V	目前雖尚未訂定公司治理實務守則，惟秉持公司治理精神，建立完備之內部控制制度，且依各交易循環作業，確實執行內部稽核及自我檢查，並出具內控聲明書。	無重大差異
二、公司股權結構及股東權益				
(一)公司是否訂定內部作業程序處理股東建議、疑義、糾紛及訴訟事宜，並依程序實施？	V		由公司發言人負責，及股務代理機構協助處理。	無重大差異
(二)公司是否掌握實際控制公司之主要股東及主要股東之最終控制者名單？	V		適時掌握實際控制公司之主要股東及主要股東之最終控制者名單，俾保障股東權益。	符合
(三)公司是否建立、執行與關係企業間之風險控管及防火牆機制？	V		本集團關係企業間之往來，均依相關法規辦理；各關係企業均為獨立營運主體，並明確劃分管理權責。	符合
(四)公司是否訂定內部規範，禁止公司內部人利用市場上未公開資訊買賣有價證券？	V		本公司已於「內部重大資訊處理作業程序」明訂相關條文，並揭露於公司網站，以防範內線交易之發生。	符合
三、董事會之組成及職責				
(一)董事會是否就成員組成擬訂多元化方針及落實執行？	V		董事會成員各有不同專長，可有效發揮監督及管理功能。	無重大差異
(二)公司除依法設置薪資報酬委員會及審計委員會外，是否自願設置其他各類功能性委員會？	V		本公司已設置薪資報酬委員會及審計委員會。目前尚未設置其他功能委員會，未來將視實際需要及配合法令規定規劃設置。	無重大差異
(三)公司是否訂定董事會績效評估辦法及其評估方式，每年並定期進行績效評估？	V		本公司定期檢討董事會效能以提高公司治理程度，目前尚未訂定董事會績效評估辦法，未來將視實際需要評估訂定。	無重大差異
(四)公司是否定期評估簽證會計師獨立性？	V		本公司107年3月2日董事會通過評估簽證會計師之獨立性及適任性，會計師獨立性及適任性檢查表詳如后附表一。	符合
四、上市上櫃公司是否設置公司治理專(兼)職單位或人員負責公司治理相關事務(包括但不限於提供董事、監察人執行業務所需資料、依法辦理董事會及股東會之會議相關事宜、辦理公司登記及變更登記、製作董事會及股東會議事錄等)？	V		本公司設置公司治理兼職單位負責公司治理相關事務。	符合
五、公司是否建立與利害關係人(包括但不限於股東、員工、客戶及供應商等)溝通管道，及於公司網站設置利害關係人專區，並妥適回應利害關係人所關切之重要企業社會責任議題？	V		由各專責部門負責與利害關係人(包含往來銀行、債權人、員工、客戶、消費者及供應商等)之溝通協調工作。並已於公司網站設置利害關係人專區，以妥適回應利害關係人所關切之各項議題。	符合
六、公司是否委任專業股務代辦機構辦理股東會事務？	V		本公司委任專業股務代理機構中國信託商業銀行代理部辦理股東相關事務。	符合

評估項目	運作情形		與上市上櫃公司治理實務守則差異情形及原因	
	是	否		摘要說明
七、資訊公開 (一)公司是否架設網站，揭露財務業務及公司治理資訊？ (二)公司是否採行其他資訊揭露之方式（如架設英文網站、指定專人負責公司資訊之蒐集及揭露、落實發言人制度、法人說明會過程放置公司網站等）？	V	V	已架設公司網站，並適時揭露財務業務及相關資訊。 由專責部門負責資訊之蒐集及揭露，並落實發言人及代理發言人制度。	符合 無重大差異
八、公司是否有其他有助於瞭解公司治理運作情形之重要資訊（包括但不限於員工權益、僱員關懷、投資者關係、供應商關係、利害關係人之權利、董事及監察人進修之情形、風險管理政策及風險衡量標準之執行情形、客戶政策之執行情形、公司為董事及監察人購買責任保險之情形等）？	V		1.員工權益相關制度與措施： (1)設置職工福利委員會。 (2)訂立性騷擾防治處理要點。 (3)設置申訴信箱。 2.本公司董事進修情形良好，經常參加各項研討會及考察等活動。截至年報刊印日止，董事進修情形如后附表二。 3.自98年3月31日起購買「董監暨重要職員責任保險」，以降低並分散因錯誤或疏失行為而造成公司及股東重大損害之風險。 4.訂定員工退休辦法，提供各項福利措施，維持勞資關係和諧；關注消費者權益、社區環保及公益等議題，並重視公司之社會責任，投保公共意外責任險及產品責任險，以加強對第三人之保障。 5.有關公司治理情形已揭露於「公開資訊觀測站」( <a href="http://mops.twse.com.tw">http://mops.twse.com.tw</a> )之「公司治理」專區。	無重大差異
九、請就臺灣證券交易所股份有限公司公司治理中心最近年度發布之公司治理評鑑結果說明已改善情形，及就尚未改善者提出優先加強事項與措施。（未列入受評公司者無需填列） 已改善情形：提前公告申報股東會相關資料（如議事手冊、年報等）及增加公司網站揭露項目。 優先加強事項與措施：修改公司章程，董事改選全面採候選人提名制度。另加強年報揭露事項內容。				

附表一

台灣卜蜂企業股份有限公司  
簽證會計師及所屬聯合會計師事務所  
獨立性及適任性檢查表

評估項目	是	否	備註
簽證會計師是否未擔任本公司或關係企業之董事或獨立董事？	V		
簽證會計師是否未為本公司或關係企業之股東？	V		
簽證會計師是否未在本公司或關係企業支薪？	V		
簽證會計師是否未已連續七年提供本公司審計服務？	V		
簽證會計師是否確認其所屬聯合會計師事務所已遵循相關獨立性之規範。	V		
簽證會計師所屬聯合會計師事務所之共同執業會計師卸任一年以內是否未擔任本公司董事、經理人或對審計案件有重大影響之職務？	V		
結論： 經評估資誠聯合會計師事務所謝智政會計師及翁世榮會計師，皆符合本公司獨立性及適任性之評估標準。 日期：民國 107 年 2 月 22 日			

附表二

董事進修情形

姓名	課程名稱	主辦單位	進修時數
盧岳勝	Disclosure and Transparency Training	Freshfields Bruckhaus Deringer	3.5
李顯財	Disclosure and Transparency Training	Freshfields Bruckhaus Deringer	3.5
	2017許遠東先生紀念財經論壇	臺灣證券交易所	6
	106年度內線交易與企業社會責任座談會	證券暨期貨市場發展基金會	3
	105年度公司治理論壇系列－內線交易與企業社會責任座談會	證券暨期貨市場發展基金會	3
	上市櫃公司董監事論壇－企業誠信風險控管與社會責任新視界座談會	證券暨期貨市場發展基金會	3
	上市公司內部人股權交易法律遵循宣導說明會	證券暨期貨市場發展基金會	3
李燕松	談董事之受託人義務	中華民國會計師公會全國聯合會	3
	會計師如何因應洗錢防治法	中華民國會計師公會全國聯合會	3
	(台北)預防內線交易-公司併購或其他經營行為所生內線交易之態樣	中華民國會計師公會全國聯合會	3
	國際反避稅BEPS最新發展	社團法人中華公司治理協會	3
	(台中)會計師受懲戒案例趨勢解析	中華民國會計師公會全國聯合會	6
	公開發行公司董事會與股東會實務	社團法人中華公司治理協會	3
王嘉男	上市公司如何面對刑事訴訟程序	財團法人中華公司治理協會	3
	董事與監察人(含獨立)實務進階研討會【企業營運及相關稅制探討】	證券暨期貨市場發展基金會	3
	董監實務進階研討會【公司經營權之競爭行為規範與實務案例解說】	證券暨期貨市場發展基金會	3
	105年度公司治理論壇系列－內線交易與企業社會責任座談會	證券暨期貨市場發展基金會	3
方嘉男	初次上市公司內部人股權交易法律遵循宣導說明會	證券暨期貨市場發展基金會	3
	第十一屆臺北公司治理論壇	金融監督管理委員會	3

## (四) 薪資報酬委員會之組成、職責及運作情形

## (1) 薪資報酬委員會成員資料

身份別	姓名	條件	是否具有五年以上工作經驗及下列專業資格			符合獨立性情形 (註1)								兼任其他公開發行公司薪資報酬委員會成員家數	備註 (註2)	
			商務、財務、會計或公司業務所需相關科系之公立大專院校講師以上	法官、檢察官、律師、會計師或其他與公司業務所需之國家考試及領有證書之專門職業及技術人員	具有商務、財務、會計或公司業務所需之工作經驗	1	2	3	4	5	6	7	8			
獨立董事	方嘉男				✓	✓	✓	✓	✓	✓	✓	✓	✓	✓	0	是
獨立董事	王嘉男				✓	✓	✓	✓	✓	✓	✓	✓	✓	✓	0	是
獨立董事	李燕松		✓	✓	✓	✓	✓	✓	✓	✓	✓	✓	✓	✓	1	是

註1：各成員於選任前二年及任職期間符合下述各條件者，請於各條件代號下方空格中打“✓”。

- (1)非為公司或其關係企業之受僱人。
- (2)非公司或其關係企業之董事、監察人。但如為公司或其母公司、公司直接及間接持有表決權之股份超過百分之五十之子公司之獨立董事者，不在此限。
- (3)非本人及其配偶、未成年子女或以他人名義持有公司已發行股份總額百分之一以上或持股前十名之自然人股東。
- (4)非前三款所列人員之配偶、二親等以內親屬或三親等以內直系血親。
- (5)非直接持有公司已發行股份總額百分之五以上法人股東之董事、監察人或受僱人，或持股前五名法人股東之董事、監察人或受僱人。
- (6)非與公司有財務或業務往來之特定公司或機構之董事（理事）、監察人（監事）、經理人或持股百分之五以上股東。
- (7)非為公司或其關係企業提供商務、財務、會計等服務或諮詢之專業人士、獨資、合夥、公司或機構之企業主、合夥人、董事（理事）、監察人（監事）、經理人及其配偶。
- (8)未有公司法第30條各款情事之一。

註2：若成員身份別係為董事，請說明是否符合「股票上市或於證券商營業處所買賣公司薪資委員會設置及行使職權辦法」第6條第5項之規定。

(2)薪資報酬委員會運作情形資訊

一、本公司之薪資報酬委員會委員計三人。

二、本屆委員任期：104年6月22日至107年6月16日，最近年度（106年度）薪資報酬委員會開會5次(A)，委員資格及出席情形如下：

職稱	姓名	實際出席次數(B)	委託出席次數	實際出席率(%) (B/A)	備註
召集人	方嘉男	5	0	100%	
委員	王嘉男	5	0	100%	
委員	李燕松	5	0	100%	

其他應記載事項：  
 一、董事會如不採納或修正薪資報酬委員會之建議，應敘明董事會日期、期別、議案內容、董事會決議結果以及公司對薪資報酬委員會意見之處理（如董事會通過之薪資報酬優於薪資報酬委員會之建議，應敘明其差異情形及原因）：無此情形。  
 二、薪資報酬委員會之議決事項，如成員有反對或保留意見且有紀錄或書面聲明者，應敘明薪資報酬委員會日期、期別、議案內容、所有成員意見及對成員意見之處理：無此情形。

(五) 履行社會責任情形

評估項目	運作情形		與上市上櫃公司企業社會責任實務守則差異情形及原因	
	是	否		摘要說明
一、落實公司治理				
(一)公司是否訂定企業社會責任政策或制度，以及檢討實施成效？	V		本公司均依政府規定於企業經營同時，積極實踐企業社會責任以符合平衡環境、社會及公司治理發展之國際趨勢。	無重大差異
(二)公司是否定期舉辦社會責任教育訓練？	V		本公司透過各項會議持續宣導企業經營理念與社會責任義務。	符合
(三)公司是否設置推動企業社會責任專(兼)職單位，並由董事會授權高階管理階層處理，及向董事會報告處理情形？	V		本公司於民國104年2月5日正式成立推動企業社會責任專責小組，由總經理擔任召集人；並由專責小組向董事會提報處理情形。	符合
(四)公司是否訂定合理薪資報酬政策，並將員工績效考核制度與企業社會責任政策結合，及設立明確有效之獎勵與懲戒制度？	V		訂有工作規則及薪酬、績效獎勵辦法明確規範薪酬及獎懲標準，且分享公司利潤分紅，讓同仁薪資與公司營運共同成長，符合企業社會責任。	無重大差異
二、發展永續環境				
(一)公司是否致力於提升各項資源之利用效率，並使用對環境負荷衝擊低之再生物料？	V		聘請環保公司處理廢棄物，將有機肥料、塑膠包材予以粉碎清洗，資源回收再利用，以減少產品與服務之資源及能源消耗。	符合
(二)公司是否依其產業特性建立合適之環境管理制度？	V		訂有環境安全管理作業管制準則，以有效達成環境安全維護、節能減碳為目標，並依規範遵行。	符合
(三)公司是否注意氣候變遷對營運活動之影響，並執行溫室氣體盤查、制定公司節能減碳及溫室氣體減量策略？	V		本公司於民國104年度正式投入企業永續發展專案之執行，已組織專責小組，並委任外部專業機構協助公司制定相關政策，期能將營運活動對環境的影響降低，共同為環境保護盡心力。	符合
三、維護社會公益				
(一)公司是否依照相關法規及國際人權公約，制定相關之管理政策與程序？	V		遵守相關勞動法規及尊重國際公認基本勞動人權原則，保障員工之合法權益及雇用政策無差別待遇等，建立並執行適當之管理方法及程序。	符合

評估項目	運作情形		與上市上櫃公司企業社會責任實務守則差異情形及原因	
	是	否		摘要說明
(二)公司是否建置員工申訴機制及管道，並妥適處理？	V		設有員工申訴信箱，積極了解並合理滿足同仁需求。	符合
(三)公司是否提供員工安全與健康之工作環境，並對員工定期實施安全與健康教育？	V		提供員工年度健康檢查福利，並舉辦勞工安全衛生教育訓練，落實提供員工安全與健康之工作環境。	符合
(四)公司是否建立員工定期溝通之機制，並以合理方式通知對員工可能造成重大影響之營運變動？	V		定期舉辦勞資會議，依法公開、公正進行。並以合法合理方式通知員工有關營運變動之情形。	符合
(五)公司是否為員工建立有效之職涯能力發展培訓計畫？	V		定期舉辦員工訓練，務求同仁能在既有崗位上執行職務，同時進修取得升遷時必要之技能。	符合
(六)公司是否就研發、採購、生產、作業及服務流程等制定相關保護消費者權益政策及申訴程序？	V		1.為維護消費者權益，除致力提供高品質之產品外，並已投保產品責任保險。 2.設置0800消費者服務專線及電子郵件信箱，由專人即時處理有關消費者申訴之各種問題。	符合
(七)對產品與服務之行銷及標示，公司是否遵循相關法規及國際準則？	V		依據食品衛生管理法、食品良好衛生規範制定相關管理辦法以維護消費者食的安心。	符合
(八)公司與供應商來往前，是否評估供應商過去有無影響環境與社會之紀錄？	V		依食品衛生法規及優良肉品CAS、ISO9001、IS22000等認證條件控管原物料及生產線作業及設備品質，並要求供應商相應提供產品檢驗證明，維護產品的品質衛生安全，並定期訪廠評估其適任性。	符合
(九)公司與其主要供應商之契約是否包含供應商如涉及違反其企業社會責任政策，且對環境與社會有顯著影響時，得隨時終止或解除契約之條款？	V		本公司要求所有供應商均應遵守企業社會責任相關政策，如對環境與社會有顯著影響時，即終止或解除契約。	無重大差異
四、加強資訊揭露				
(一)公司是否於其網站及公開資訊觀測站等處揭露具攸關性及可靠性之企業社會責任相關資訊？	V		民國106年10月初已完成民國105年企業社會責任報告書之編製，並揭露於公司網站及公開資訊觀測站。	符合
五、公司如依據「上市上櫃公司企業社會責任實務守則」訂有本身之企業社會責任守則者，請敘明其運作與所訂守則之差異情形：尚未訂定「上市上櫃公司企業社會責任實務守則」。				
六、其他有助於瞭解企業社會責任運作情形之重要資訊：				
1.環保：為響應政府政策，對環保工作非常重視，於現有台中、高雄二座飼料廠設有集塵設備，由專人負責處理廢物，以維護廠區及周圍的環境。另於南投電宰廠、食品加工廠設有廢水及除臭處理設備並由專人負責處理，按時依排放標準納入工業區污水處理廠。				
2.社區參與：關懷各廠區附近縣市政府推動認養捐贈市區綠美化工程設施。				
3.社會公益：捐贈各廠區附近縣市政府消防設備、路燈認養等。				
4.消費者權益：已投保產品責任險、設置0800消費者服務專線。				
5.人權：已投保公共意外責任險、員工團體保險。				
七、公司企業社會責任報告書如有通過相關驗證機構之查證標準，應加以敘明：				
本公司105年度企業社會責任報告書委託資誠聯合會計師事務所按照中華民國確信準則公報第一號「非屬歷史性財務資訊查核或核閱之確信案件」針對選定指標執行獨立有限確信。				



(六) 公司履行誠信經營情形及採行措施

落實誠信經營情形

評估項目	運作情形		與上市上櫃公司誠信經營守則差異情形及原因
	是	否	
<p>一、訂定誠信經營政策及方案</p> <p>(一)公司是否於規章及對外文件中明示誠信經營之政策、作法，以及董事會與管理階層積極落實經營政策之承諾？</p> <p>(二)公司是否訂定防範不誠信行為方案，並於各方案內明定作業程序、行為指南、違規之懲戒及申訴制度，且落實執行？</p> <p>(三)公司是否對「上市上櫃公司誠信經營守則」第七條第二項各款或其他營業範圍內具較高不誠信行為風險之營業活動，採行防範措施？</p>	V	V	<p>符合</p> <p>符合</p> <p>符合</p>
<p>二、落實誠信經營</p> <p>(一)公司是否評估往來對象之誠信紀錄，並於其與往來交易對象簽訂之契約中明訂誠信行為條款？</p> <p>(二)公司是否設置隸屬董事會之推動企業誠信經營專(兼)職單位，並定期向董事會報告其執行情形？</p> <p>(三)公司是否制定防止利益衝突政策、提供適當陳述管道，並落實執行？</p> <p>(四)公司是否為落實誠信經營已建立有效的會計制度、內部控制制度，並由內部稽核單位定期查核，或委託會計師執行查核？</p> <p>(五)公司是否定期舉辦誠信經營之內、外部之教育訓練？</p>	V	V	<p>符合</p> <p>無重大差異</p> <p>符合</p> <p>符合</p> <p>無重大差異</p>
<p>三、公司檢舉制度之運作情形</p> <p>(一)公司是否訂定具體檢舉及獎勵制度，並建立便利檢舉管道，及針對被檢舉對象指派適當之受理專責人員？</p> <p>(二)公司是否訂定受理檢舉事項之調查標準作業程序及相關保密機制？</p> <p>(三)公司是否採取保護檢舉人不因檢舉而遭受不當處置之措施？</p>	V	V	<p>符合</p> <p>符合</p> <p>符合</p>
<p>四、加強資訊揭露</p> <p>(一)公司是否於其網站及公開資訊觀測站，揭露其所訂誠信經營守則內容及推動成效？</p>	V		符合
<p>五、公司如依據「上市上櫃公司誠信經營守則」訂有本身之誠信經營守則者，請敘明其運作與所訂守則之差異情形：本公司已於104年8月10日訂定「誠信經營守則」，企業運作均遵守公司法、證券交易法、商業會計法、政治獻金法、貪污治罪條例、政府採購法、公職人員利益衝突迴避法、上市上櫃相關規章或其他商業行為有關法令。</p>			
<p>六、其他有助於瞭解公司誠信經營運作情形之重要資訊：(如公司檢討修正其訂定之誠信經營守則等情形)</p> <p>本於廉潔、透明、負責、自律的誠信經營理念，各項規章及程序等均採取相關措施，防範不誠信行為，以落實誠信經營之政策。</p>			

(七) 訂定公司治理守則及相關規章之查詢方式：

1. 公開資訊觀測站(<http://mops.twse.com.tw>)，點選「公司治理」，次點選「訂定公司治理之相關規程規則」，選擇市場別為「上市」後進行搜尋，再點選公司代號「1215」之電子檔案即可。
2. 本公司網站(<http://www.cptwn.com.tw>)，點選「公司治理」，再點選「相關規程規則」即可。

(八) 其他足以增進對公司治理運作情形之瞭解的重要資訊：無。

(九) 內部控制制度執行狀況

1. 內部控制制度聲明書

日期：一〇七年三月二日

本公司民國一〇六年度之內部控制制度，依據自行檢查的結果，謹聲明如下：

- 一、本公司確知建立、實施和維護內部控制制度係本公司董事會及經理人之責任，本公司業已建立此一制度。其目的係在對營運之效果及效率(含獲利、績效及保障資產安全等)、報導具可靠性、及時性、透明性及符合相關規範暨相關法令規章之遵循等目標的達成，提供合理的確保。
- 二、內部控制制度有其先天限制，不論設計如何完善，有效之內部控制制度亦僅能對上述三項目標之達成提供合理的確保；而且，由於環境、情況之改變，內部控制制度之有效性可能隨之改變。惟本公司之內部控制制度設有自我監督之機制，缺失一經辨認，本公司即採取更正之行動。
- 三、本公司係依據「公開發行公司建立內部控制制度處理準則」(以下簡稱「處理準則」)規定之內部控制制度有效性之判斷項目，判斷內部控制制度之設計及執行是否有效。該「處理準則」所採用之內部控制制度判斷項目，係為依管理控制之過程，將內部控制制度劃分為五個組成要素：1. 控制環境，2. 風險評估，3. 控制作業，4. 資訊及溝通，及5. 監督作業。每個組成要素又包括若干項目。前述項目請參見「處理準則」之規定。
- 四、本公司業已採用上述內部控制制度判斷項目，評估內部控制制度之設計及執行的有效性。
- 五、本公司基於前項評估結果，認為本公司於民國一〇六年十二月三十一日的內部控制制度(含對子公司之監督與管理)，包括瞭解營運之效果及效率目標達成之程度、報導係屬可靠、及時、透明及符合相關規範暨相關法令規章之遵循有關的內部控制制度等之設計及執行係屬有效，其能合理確保上述目標之達成。
- 六、本聲明書將成為本公司年報及公開說明書之主要內容，並對外公開。上述公開之內容如有虛偽、隱匿等不法情事，將涉及證券交易法第二十條、第三十二條、第一百七十一條及第一百七十四條等之法律責任。
- 七、本聲明書業經本公司民國一〇七年三月二日董事會通過，出席董事七人中，有零人持反對意見，餘均同意本聲明書之內容，併此聲明。

台灣卜蜂企業股份有限公司

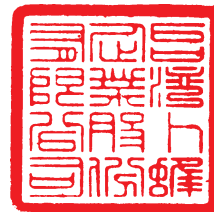

董事長：鄭武樾



總經理：許瑞通



2. 委託會計師專案審查內部控制制度者，應揭露會計師審查報告：無此情形。

(十) 最近年度及截至年報刊印日止，公司及其內部人員依法被處罰、公司對其內部人員違反內部控制制度規定之處罰、主要缺失與改善情形：無。

(十一) 最近年度及截至年報刊印日止，股東會及董事會之重要決議

1. 民國106年股東常會重要決議內容及執行情形：

(1) 通過105年度營業報告書及財務報表案。

(2) 通過105年度盈餘分派案。

執行情形：董事會訂定106年7月9日為配息基準日，106年7月28日為現金股利發放日。  
(每股分派股東現金紅利新台幣3元)

(3) 通過修正「公司章程」案。

執行情形：於民國106年6月30日獲經濟部核准登記。

(4) 通過修正「取得或處分資產處理程序」案。

執行情形：已依修正後「取得或處分資產處理程序」辦理相關事宜。

2. 截至年報刊印日止，董事會之重要決議內容：

會議日期	重要議案摘要
106年 1月 18日	通過增資子公司瑞牧食品股份有限公司
106年 3月 6日	1. 通過變更簽證會計師案 2. 通過修正公司章程案
106年 4月 18日	通過修正「取得或處分資產處理程序」案
106年 5月 19日	通過取得不動產案
106年 7月 3日	通過現金增資子公司開曼沛式有限公司
106年 7月 31日	通過興建飼料廠之投資計畫
106年10月 30日	通過修正「董事會議事規範」
107年 2月 6日	通過增資子公司瑞福食品股份有限公司
107年 3月 2日	1. 通過變更簽證會計師案 2. 董事會提名董事(含獨立董事)候選人名單

(十二) 最近年度及截至年報刊印日止，董事對董事會通過重要決議有不同意見且有記錄或書面聲明者：無。

(十三) 最近年度及截至年報刊印日止，公司董事長、總經理、會計主管、財務主管、內部稽核主管及研發主管等辭職解任情形之彙總：無。

## 五、會計師公費資訊

會計師公費資訊級距表

會計師事務所名稱	會計師姓名		查核期間	備註
資誠聯合會計師事務所	謝智政	翁世榮	106/1/1 ~ 106/12/31	

金額單位：新臺幣仟元

金額級距		公費項目	審計公費	非審計公費	合計
1	低於2,000千元			V	
2	2,000千元(含)~4,000千元		V		
3	4,000千元(含)~6,000千元				V
4	6,000千元(含)~8,000千元				
5	8,000千元(含)~10,000千元				
6	10,000千元(含)以上				

- (一) 給付簽證會計師、簽證會計師所屬事務所及其關係企業之非審計公費占審計公費之比例達四分之一以上：

金額單位：新臺幣仟元

會計師事務所名稱	會計師姓名	審計公費	非審計公費					會計師查核期間	備註
			制度設計	工商登記	人力資源	其他(備註)	小計		
資誠聯合會計師事務所	謝智政 翁世榮	2,667	0	0	0	1,675	1,675	106/1/1 ~ 106/12/31	包括企業社會責任報告書確信及其他公費

- (二) 更換會計師事務所且更換年度所支付之審計公費較更換前一年度之審計公費減少：無此情形。
- (三) 審計公費較前一年度減少達百分之十五以上：無此情形。

## 六、更換會計師資訊：

- (一) 關於前任會計師

更換日期	107年3月2日		
更換原因及說明	因資誠聯合會計師事務所內部組織調整，自民國107年第一季起變更本公司財務報表簽證會計師		
說明係委任人或會計師終止或不接受委任	當事人	會計師	委任人
	主動終止委任	不適用	不適用
	不再接受(繼續)委任	不適用	不適用
最新兩年內簽發無保留意見以外之查核報告書意見及原因	不適用		
與發行人有無不同意見	有	會計原則或實務 財務報告之揭露 查核範圍或步驟 其他	
	無	✓	
其他揭露事項(本準則第十條第六款第一目之四至第一目之七應加以揭露者)	說明 無		

(二) 關於繼任會計師

事務所名稱	資誠聯合會計師事務所
會計師姓名	林一帆、翁世榮
委任之日	107年3月2日
委任前就特定交易之會計處理方法或會計原則及對財務報告可能簽發之意見諮詢事項及結果	不適用
繼任會計師對前任會計師不同意見事項之書面意見	不適用

(三) 前任會計師對本準則第 10 條第 6 款第 1 目及第 2 目之 3 事項之復函：不適用。

七、公司之董事長、總經理、負責財務或會計事務之經理人，最近一年內曾任職於簽證會計師所屬事務所或其關係企業之情形：無此情形。

八、最近年度及截至年報刊印日止，董事、經理人及持股比例超過百分之十之股東股權移轉及股權質押變動情形

董事、監察人、經理人及大股東股權變動情形

職稱	姓名	106年度		當年度截至4月15日止		
		持有股數 增(減)數	質押股數 增(減)數	持有股數 增(減)數	質押股數 增(減)數	
董事長	百慕達商卜 蜂(台灣) 投資(股) 公司代表人	0	0	0	0	
董事						鄭武樾
董事						盧岳勝
董事						林竹雄
董事						許瑞通
董事	李顯財					
獨立董事	李燕松	0	0	0	0	
獨立董事	王嘉男	0	0	0	0	
獨立董事	方嘉男	0	0	0	0	
總經理	許瑞通	0	0	0	0	
副總經理	柳志誠	0	0	0	0	
副總經理	劉彥君	0	0	0	0	
副總經理	張維岳	0	0	0	0	
副總經理	王寧	0	0	0	0	
副總經理	陳鈺清	0	0	0	0	
副總經理	陳昭仁	0	0	0	0	
副總經理	蕭俊龍	0	0	0	0	
財會長	李顯財	0	0	0	0	
副總經理	俞景源	0	0	0	0	
持股比例超過百分之十之股東	Charoen Pokphand Foods Public Company Limited	0	0	0	0	

## 九、持股比例占前十名之股東，其相互間為財務會計準則公報第六號關係人或為配偶、二親等以內之親屬關係之資訊

持股比例占前十名之股東，其相互間之關係資料

107年4月15日

姓名	本人持有股份		配偶、未成年子女持有股份		利用他人名義合計持有股份		前十大股東相互間具有財務會計準則公報第六號關係人或為配偶、二親等以內之親屬關係者，其名稱或姓名及關係		備註
	股數	持股比例	股數	持股比例	股數	持股比例	名稱(或姓名)	關係	
百慕達商卜峰(台灣)投資(股)公司 負責人：Paisan Chirakitchareern	26,802,733	10.00%	0	0.00%	0	0%	-	(註)	
	0	0.00%	0	0.00%	0	0%	-	-	
英屬維京群島商百世投資有限公司 負責人：Paisan Chirakitchareern	24,832,500	9.27%	0	0.00%	0	0%	-	(註)	
	0	0.00%	0	0.00%	0	0%	-	-	
英屬維京群島商杰冠投資有限公司 負責人：Robert P.H. Ho	16,946,479	6.32%	0	0.00%	0	0%	-	-	
	0	0.00%	0	0.00%	0	0%	-	-	
鈞大投資股份有限公司 負責人：李顯財	15,176,525	5.66%	0	0.00%	0	0%	-	(註)	
	0	0.00%	0	0.00%	0	0%	-	-	
大中投資股份有限公司 負責人：李顯財	12,549,362	4.68%	0	0.00%	0	0%	-	(註)	
	0	0.00%	0	0.00%	0	0%	-	-	
英屬維京群島商新中控股有限公司 負責人：Paisan Chirakitchareern	7,488,136	2.79%	0	0.00%	0	0%	-	(註)	
	0	0.00%	0	0.00%	0	0%	-	-	
鄭武樾	6,383,019	2.38%	142,853	0.05%	0	0%	-	-	
花旗託管大華繼顯香港有限公司投資專戶	4,633,000	1.73%	0	0.00%	0	0%	-	-	
渣打託管梵加德新興市場股票指數基金專戶	4,049,476	1.51%	0	0.00%	0	0%	-	-	
大通託管先進星光先進總合國際股票指數	3,195,200	1.19%	0	0.00%	0	0%	-	-	

註：Charoen Pokphand Foods Public Company Limited 於98年9月起間接取得該公司100%股份。

## 十、公司、公司之董事、監察人、經理人及公司直接或間接控制之事業對同一轉投資事業之持股數及綜合持股比例

綜合持股比例

轉投資事業	本公司投資		董事、監察人、經理人及直接或間接控制事業之投資		綜合投資 (107年3月31日)	
	股數	持股比例	股數	持股比例	股數	持股比例
開曼沛式有限公司	96,370,079	100.00%	0	0.00%	96,370,079	100.00%
卜峰(台灣)股份有限公司	2,443,716	90.00%	271,524	10.00%	2,715,240	100.00%
台灣愛拔益加股份有限公司	1,600,000	50.00%	0	0.00%	1,600,000	50.00%
瑞牧食品股份有限公司	7,800,000	52.00%	0	0.00%	7,800,000	52.00%
瑞福食品股份有限公司	10,200,000	51.00%	0	0.00%	10,200,000	51.00%

# 募資情形

## 一、資本及股份

### (一) 股本來源

年 月	發行價格	核定股本		實收股本		備 註		
		股 數	金 額	股 數	金 額	股 本 來 源	以現金以外之財產抵充股款者	核准日期及文號.
76年5月	-	28,637,999	286,379,990	28,637,999	286,379,990	現金/盈餘/公積	無	上市前
77年7月	28	57,275,998	572,759,980	57,275,998	572,759,980	現金	無	77/3/16(77)台財證(一)第00258號
77年12月	10	68,731,198	687,311,980	68,731,198	687,311,980	盈餘	無	77/10/18(77)台財證(一)第09203號
79年1月	40	95,477,437	954,774,370	95,477,437	954,774,370	現金130,000,000 資本公積137,462,390	無	78/10/2(78)台財證(一)第09078號
81年9月	10	137,400,000	1,374,000,000	105,979,955	1,059,799,550	資本公積	無	81/7/29(81)台財證(一)第01704號
82年10月	10	137,400,000	1,374,000,000	116,577,950	1,165,779,500	資本公積	無	82/7/26(82)台財證(一)第30830號
83年11月	20	184,000,000	1,840,000,000	149,057,795	1,490,577,950	現金208,220,500 資本公積58,288,980 盈餘58,288,970	無	83/7/25(83)台財證(一)第29034號
84年8月	10	184,000,000	1,840,000,000	156,510,685	1,565,106,850	資本公積	無	84/7/4(84)台財證(一)第38921號
85年9月	10	284,000,000	2,840,000,000	165,901,326	1,659,013,260	資本公積	無	85/7/3(85)台財證(一)第41052號
86年11月	17.5	357,900,000	3,579,000,000	202,491,458	2,024,914,580	現金200,000,000 資本公積82,950,660 盈餘82,950,660	無	86/7/14(86)台財證(一)第52538號
87年8月	10	357,900,000	3,579,000,000	212,616,031	2,126,160,310	資本公積	無	87/7/4(87)台財證(一)第57352號
88年8月	10	357,900,000	3,579,000,000	222,183,752	2,221,837,520	盈餘29,766,240 資本公積65,910,970	無	88/7/12(88)台財證(一)第63044號
89年8月	10	357,900,000	3,579,000,000	226,627,427	2,266,274,270	資本公積	無	89/6/23(89)台財證(一)第54599號
90年8月	10	357,900,000	3,579,000,000	230,026,838	2,300,268,380	資本公積	無	90/7/6(90)台財證(一)第143496號
92年7月	5	357,900,000	3,579,000,000	232,026,838	2,320,268,380	現金	無	95/10/19金管證一字第0950148222號核准私募補辦公開發行
103年9月	10	357,900,000	3,579,000,000	243,628,180	2,436,281,800	盈餘	無	103/7/10金管證發字第1030026256號
104年9月	10	357,900,000	3,579,000,000	267,990,998	2,679,909,980	盈餘	無	104/7/31金管證發字第1040028764號

股 份 種 類	核 定 股 本			備 註
	上市流通在外股份	未 發 行 股 份	合 計	
記 名 式 普 通 股	267,990,998	89,909,002	357,900,000	無

註：總括申報制度相關資訊：不適用。

## (二) 股東結構

107年4月15日

股東結構 數量	政府機構	金融機構	其他法人	外國機構 及外國人	個人	合計
人數	1	12	110	155	47,103	47,381
持有股數	1	4,166,582	37,356,263	122,972,212	103,495,940	267,990,998
持股比例	0.00%	1.55%	13.94%	45.89%	38.62%	100.00%

## (三) 普通股股權分散情形

107年4月15日

持股分級	股東人數	持有股數	持股比例
1至 999	29,612	3,078,131	1.15 %
1,000至 5,000	14,594	28,586,361	10.67 %
5,001至 10,000	1,655	12,503,522	4.67 %
10,001至 15,000	569	7,125,504	2.66 %
15,001至 20,000	241	4,418,973	1.65 %
20,001至 30,000	233	5,788,098	2.16 %
30,001至 50,000	181	7,155,188	2.67 %
50,001至 100,000	139	9,903,021	3.70 %
100,001至 200,000	63	8,996,299	3.36 %
200,001至 400,000	42	11,777,285	4.39 %
400,001至 600,000	12	6,043,159	2.25 %
600,001至 800,000	6	4,287,073	1.60 %
800,001至 1,000,000	7	6,172,875	2.30 %
1,000,001股以上	27	152,155,509	56.77 %
合計	47,381	267,990,998	100.00 %

註：本公司未發行特別股。

## (四) 主要股東名單

主要股東名稱	股份	持有股數	持股比例
百慕達商卜蜂(台灣)投資(股)公司		26,802,733	10.00%
英屬維京群島商百世投資有限公司		24,832,500	9.27%
英屬維京群島商杰冠投資有限公司		16,946,479	6.32%
鈞大投資股份有限公司		15,176,525	5.66%
大中投資股份有限公司		12,549,362	4.68%
英屬維京群島商新中控股有限公司		7,488,136	2.79%
鄭武樾		6,383,019	2.38%
花旗託管大華繼顯香港有限公司投資專戶		4,633,000	1.73%
渣打託管梵加德新興市場股票指數基金專戶		4,049,476	1.51%
大通託管先進星光先進總合國際股票指數		3,195,200	1.19%



(五) 最近二年度每股市價、淨值、盈餘、股利資料

單位：新台幣元

項 目		年 度	105年度	106年度	當年度截至107年 3月31日財務資料
每股市價	最高		49.80	78.80	71.00
	最低		21.40	44.90	61.60
	平均		36.64	60.69	66.76
每股淨值	分配前		23.90	24.92	26.38
	分配後		20.90	(註1)	(註1)
每股盈餘	加權平均股數		267,990,998	267,990,998	267,990,998
	每股盈餘(調整前)		4.71	5.35	0.98
	每股盈餘(調整後)		4.71	(註1)	(註1)
每股股利	現金股利		3.00	(註1)	-
	無償 配股	盈餘配股	-	-	-
		資本公積配股	-	-	-
	累積未付股利		-	-	-
投資報酬分析	本益比(註2)		7.28	11.47	-
	本利比(註3)		11.43	(註1)	-
	現金股利殖利率(註4)		0.09	(註1)	-

註1：民國106年度盈餘分派案，尚未經股東會通過。

註2：本益比=當年度每股平均收盤價/每股盈餘。

註3：本利比=當年度每股平均收盤價/每股現金股利。

註4：現金股利殖利率=每股現金股利/當年度每股平均收盤價。

(六) 公司股利政策及執行狀況

1. 公司章程所訂股利政策：

本公司所處產業正值穩定成長階段，考量本公司資金需求及滿足股東對現金流入之需求，本公司每年決算如有盈餘，於依法繳納一切稅捐及彌補以前年度虧損後，應先提出百分之十為法定盈餘公積，並依法令或主管機關規定提撥或迴轉特別盈餘公積。如尚有盈餘，連同以前年度累積未分配盈餘依股東會決議分派股東紅利。其中現金股利不得低於分派股利總數之百分之十，惟每股現金股利低於新台幣0.1元時，則將現金股利改以股票股利發放之。

2. 本年度盈餘分派案，業經董事會擬議股利分派之情形：擬配發現金股利每股3元，俟本年度股東常會決議通過後，另召開董事會辦理相關事宜。

(七) 本次股東會擬議之無償配股對公司營業績效及每股盈餘之影響：不適用。

(八) 員工、董事及監察人酬勞

1. 公司章程所載員工、董事及監察人酬勞之成數與範圍：

本公司當年度如有獲利，應提撥百分之一以上為員工酬勞。但公司尚有累積虧損時，應預先保留彌補數額。另本公司無董事酬勞。

2. 本期估列員工酬勞金額之估列基礎、以股票分派員工酬勞之股數計算基礎及實際分派金額若與估列數有差異時之會計處理：

本期估列員工酬勞金額之估列基礎係依公司章程第29條之1內容估列之。嗣後董事會決議配發之金額與原估列金額有差異時，其差異金額依會計估計變動處理，列為民國107年度損益。

3.董事會通過分派酬勞情形：

(1)以現金或股票分派之員工酬勞金額：

本公司於107年4月30日董事會通過分派員工酬勞新台幣17,814,700元，全數以現金發放。

上述金額俟提報本年度股東常會後發放之。董事會決議分派之員工酬勞金額較民國106年度財務報告估列金額新台幣17,708,000元增加新台幣106,700元。差異原因主要係估列差異；其差異金額依會計估計變動處理，列為民國107年度損益。

(2)以股票分派之員工酬勞金額及其占本期個體財務報告稅後純益及員工酬勞總額合計數之比例：不適用。

4.前一年度員工、董事及監察人酬勞之實際分派情形：106年度實際分派之員工現金酬勞為新台幣15,473仟元、董事察人盈餘分配之酬勞為新台幣0元，與原董事會通過擬議配發情形相符。

(九)公司買回本公司股份情形：無

二、公司債辦理情形：無

三、特別股辦理情形：無

四、海外存託憑證辦理情形：無

五、(一)員工認股權憑證辦理情形：無

(二)限制員工權利新股辦理情形：無

六、併購或受讓他公司股份發行新股辦理情形：無

七、資金運用計畫執行情形

(一)計畫內容

截至年報刊印日之前一季止，前各次發行或私募有價證券尚未完成或最近三年內已完成且計畫效益尚未顯現者：無。

(二)執行情形

就前款之各次計畫之用途分析：無。

## 一、業務內容

### (一) 業務範圍

#### 1. 本公司所營事業主要內容

- (1) 畜牧場經營業。
- (2) 家畜禽飼育業。
- (3) 畜牧服務業。
- (4) 屠宰業。
- (5) 罐頭、冷凍、脫水及醃漬食品製造業。
- (6) 即食餐食製造業。
- (7) 未分類其他食品製造業。
- (8) 飼料製造業。
- (9) 家畜家禽、水產品、食品什貨、飼料批發業。
- (10) 畜產品、水產品、飼料、食品什貨、飲料零售業。
- (11) 國際貿易業。
- (12) 農、林、漁、畜牧、食品、管理顧問業。
- (13) 生物技術服務業。
- (14) 餐館業。
- (15) 其他餐飲業。

#### 2. 商品項目及計畫：

目前之商品項目及營業比重：

— 飼料及加工性熟料	45.4%
— 農畜牧肉品	38.0%
— 各種消費食品：	16.6%
雞肉鬆、人蔘雞、火腿、雞塊、雞排、炸雞、雞酥棒、烤雞及醃漬肉品等	

#### 3. 計畫開發之新商品

- (1) 發展乾燥肉品技術，開發如肉鬆、肉乾等乾式肉類產品。
- (2) 發展常溫肉製品技術，增加消費者對產品選擇的多樣性及使用上的方便性。
- (3) 開發便利中式及異國料理，滿足消費者多樣化的需求。
- (4) 深研滷煮技術，進一步開發豬及鴨的滷味產品。

### (二) 產業概況

#### 1. 飼料業

台灣整體飼料產量之增減，乃依據台灣畜牧業(含豬、白肉雞、有色雞及鴨牛等)及水產之飼養量而有所調整。依據農委會民國105年台灣地區飼料產量調查報告所示，台灣地區計有126家飼料廠，當年全台飼料總生產為531萬噸，而106年台灣雞肉屠宰羽數較105年增加約1%，而豬隻屠宰數量較106年減少約2%，在雞豬飼養量消長互抵下，106年整體飼料生產量應可維持105年水準。

#### 2. 白肉雞生鮮品

依據中華民國養雞協會資料，民國106年整年白肉雞自產供應量為每周402萬羽，進口量為15.7萬噸，換算羽數進口量每週為280.58萬羽，二者合計達682.5萬羽/週，較民國105年下跌約4.3%。因此毛雞價整年平均價為27.7元/斤，較民國105年上漲0.08元/斤。由於毛雞供應量減少，因此銷售價格略微上揚。

#### 3. 白肉雞加工食品

從營養學角度來說，白肉脂肪含量較低、不飽和脂肪酸含量較高，有效降低人體膽固醇。因此，多食「健康白肉」已成為國人養生飲食的主要觀念，而雞肉正符合此健康飲食潮流之需求，再加上國內人口結構改變，家庭人口變少，以及雙薪家庭下，帶動冷凍熟食產品需求，因此雞肉加工食品近幾年也逐年成長，在雞肉加工食品部分，消費者較偏好的雞肉加工食品第一名為「炸雞排」，次為「炸雞腿」、「炸雞塊」及「煙燻/烤雞」等。

### (三) 技術及研發概況

- 1.最近年度及截至年報刊印日止，投入之研發費用新台幣2,016萬元，其中投注在開發成功產品之人力時間約佔70%左右。
- 2.已開發成功之產品：
  - (1)深研肉品調理技術，成功開發如薑母鴨、麻油雞、人蔘枸杞雞湯等中式湯品系列。
  - (2)利用新式包裝設備，成功開發便利型(個人化)醃漬肉類產品系列。
  - (3)應用滷煮技術，成功開發雞肉滷味系列產品。

### (四) 長短期業務發展計畫

- 1.短期業務發展計畫：
  - (1)為響應政府農畜牧業科技化、現代化發展政策將在台灣農業首都雲林縣斗六市興建一座世界最先進AI人工智慧自動化無添加藥物的飼料廠，以符合世界環保標準並解決飼料交叉污染與食安問題。
  - (2)引進集團世界最先進水濺密閉式種鴨養殖設備及養殖、育種技術，帶動台灣養鴨業邁入高科技自動化新的里程碑。
  - (3)導入蛋雞一條龍一貫化經營，確保蛋源供應充足。
- 2.長期業務發展計畫：
  - (1)藉由引進集團世界級技術及世界最先進的設備，提昇育種、畜牧養殖、飼料及肉品加工技術水平。
  - (2)秉持「沒有生物安全，就沒有食品安全」的經營理念，堅持從原物料供應鏈管理、製程、倉儲、產品出廠運輸等全程嚴格品質管控與完整的產銷履歷控管，以確保食品安全，提供消費者安全、健康、便利、衛生、價廉物美、最優質的蛋白質肉品。
  - (3)持續強化現有精耕品牌、深耕通路的行銷策略，開發電子商務新通路。

## 二、市場及產銷概況

### (一) 主要商品銷售區域及市場佔有率

本公司主要產品為飼料、白肉雞生鮮肉品及雞肉加工產品，以內銷為主，銷售地區為全省各地。主要產品市場概況分述如下：

- 1.飼料：本公司106年飼料生產約為75萬噸，主要為雞豬鴨飼料產品，佔整體市場約15%。銷售對象為自營養殖戶、契約養殖戶及自有農場等，市場主要為台灣中部，約佔56%，南部及北部各佔31%及13%。為因應環保健康趨勢，提供國內養殖產業安全無虞之飼料產品，將於雲林縣斗六市投產一座月產能4萬噸之飼料廠。
- 2.白肉雞生鮮產品：本公司為台灣第一家引進白肉雞電宰設備之廠商，經多年的努力，本公司從飼料、肉種雞、肉雞契養生產到白肉雞屠宰等，採一條龍垂直經營策略，嚴格控制品質，降低生產成本。目前電宰產能約為每日8,500羽，106年整體電宰量為3,150萬羽。市場分布在台灣北部為37%、中部44%及南部19%，佔整體白肉雞市場約15.1%。
- 3.雞肉加工產品：近幾年國人健康觀念提昇，白肉之銷量也逐漸增加，本公司多年來積極研發及銷售雞肉冷凍產品，遍及早餐業、餐飲業、超市及便利商店等市場，目前每月生產約1,500~2,200噸，為市場之領導品牌。市場分布在台灣北部為48%、中部24%及南部28%，佔整體白肉雞加工產品約22%。

### (二) 市場未來之供需狀況與成長性

#### 1.全球經濟延續2017年穩健發展

國際經濟維持去年復甦腳步，歐美日本等主要經濟體穩健擴張，新興市場持續看俏。但通貨膨脹率未見明顯到達設定目標狀況下，歐美國家貨幣政策仍然謹慎保守。唯需留意美國與中國貿易戰發展對於整體市場波動的影響。

## 2. 台灣經濟預測將優於2017年

受惠於全球景氣穩健復甦，帶動國外需求與國內企業投資意願。因去年政府前瞻建設計畫推出與基本薪資提高，有利民間消費成長表現，可望台灣經濟成長率優於去年。

## 3. 雖全球穀物庫存仍高，但穀物原料成本基期漸上升

相較於前幾年全球穀物種植面積和產量大增，且海運費低迷而穀物原料成本低廉，今年則是因南美天氣因素而穀物產量下降，再則美國與中國貿易戰延燒至穀物行情，預期進口原料成本逐步墊高，畜牧業經營策略將影響獲利空間。

## 4. 卜蜂集團規模營運，台灣各事業穩定發展

台灣卜蜂斥資16億新設雲林現代化飼料廠，初期年產量約24萬公噸，後續可望擴充至48萬公噸。吸取集團完整產業鏈：養殖、飼料加工、屠宰、食品加工和銷售，連結為一體的產業模式的專業，對於未來企業成長充滿信心。

### (三) 競爭利基

1. 台灣已於2002年元月份加入WTO世界貿易組織，本公司以往積極建立從飼料—毛雞屠宰—生鮮雞、豬、鴨肉—肉類加工品—通路整合產業上、中、下游垂直整合經營模式，對於品質控制，降低生產成本，已發揮顯著競爭利基。

2. 以往建立全球性國際商品採購資訊網連線系統運作，已發揮原物料的採購利基。

3. 長期以來持續投入高額資本支出強化農畜牧上下流供應鏈布局，引進集團兼具環保、安全世界最先進設備及世界技術，提升公司育種、畜牧養殖、飼料、肉品加工及蛋品技術水平，已陸續顯現營運績效成長動能的競爭利益。

### (四) 發展遠景之有利、不利因素與因應對策

#### 1. 有利因素：

(1) 因有垂直整合經營堅實的基礎，對於產品的成本與品質易於掌控，提高了競爭力。

(2) 價廉物美，品質優良的產品，配合售後服務及不斷的研究開發，應是未來市場競爭中最佳利器。

(3) 產品屬民生必需，提供消費者安全、健康、便利、價廉物美、優良品質產品，受到消費者認同，可建立本公司領導品牌之形象。

#### 2. 不利因素：

(1) 土地面積狹小，已為財富象徵，而非生產工具，土地取得成本高。

(2) 受環保要求水準的提高，增加了投資成本。

(3) 台灣加入WTO後，勢將面臨外來產品的競爭壓力衝擊。

#### 3. 因應對策：

為求企業體的再造，今日的卜蜂，必須由過去的傳統生產事業，強化成為國際化、商業化、科技化、環保化的消費性事業群，以接受未來世界貿易國際化與自由化的挑戰，以確保本公司之穩健成長與永續經營。

### (五) 主要產品之重要用途及產製過程

1. 公司產製飼養雞、鴨、豬等之飼料，百分之百供應國內雞、鴨、豬等飼養戶，並且產製生鮮雞豬肉及肉類加工品供應全省。

#### 2. 主要產品之產製過程：

##### (1) 飼料：

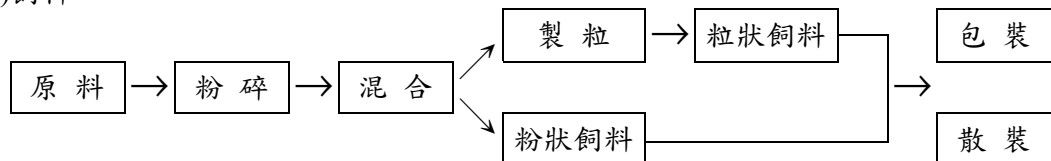

##### (2) 生鮮雞肉：

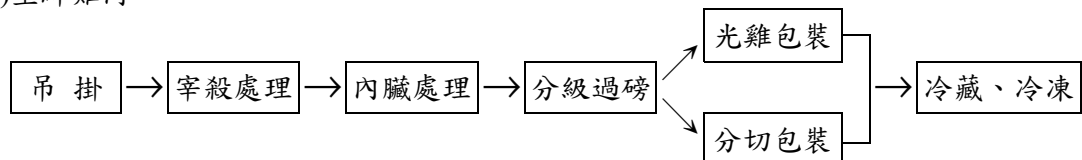

(3)肉類加工品：

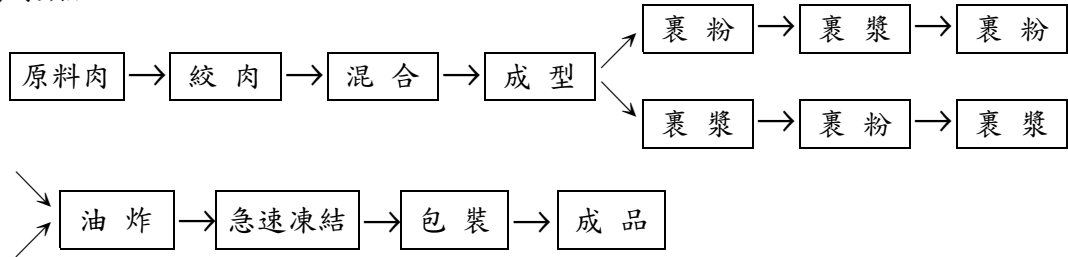

(4)調理食品：

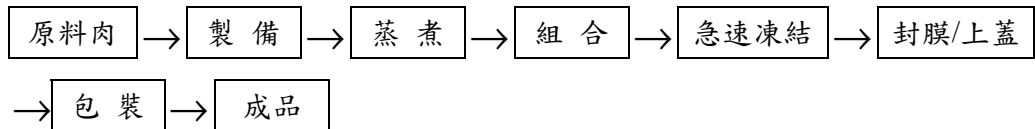

(六) 主要原料供應狀況

1.飼料：

跨國集團建置專業經營團隊，分享豐富的經驗和良好的資訊網路，面對氣候變遷作精確預測，因應市場形勢，提供最佳採購策略。依照各區特性，協助設備更新，增進產能，研發創新提高產品附加價值。加深與農民合作模式，不僅是減輕農產品價格波動風險，確保養殖效益和品質，成功開拓規模養殖，保持產量和品質穩定提升。

2.生鮮雞肉：

以不同契養合約方式和農場配合，供應公司優質衛生安全的毛雞，為優良肉品的原料來源。

3.肉類加工品及調理食品：

由自營電宰廠或自國內外市場採購肉品，以供應雞肉及豬肉、土雞、鴨肉加工產品及調理食品所需各項生鮮肉品。

(七) 最近二年度任一年度中曾占進(銷)貨總額百分之十以上之客戶名稱及其進(銷)貨金額與比例

最近二年度主要供應商資料

單位：新台幣仟元

項目	105年				106年				107年度截至前一季止			
	名稱	金額	占全年度進貨淨額比率[%]	與發行人之關係	名稱	金額	占全年度進貨淨額比率[%]	與發行人之關係	名稱	金額	占當年度截至前一季止進貨淨額比率[%]	與發行人之關係
1	--	0	0.00		嘉吉公司	1,452,387	10.02		--	0	0.00	無
	其他	13,433,178	100.00		其他	13,042,438	89.98		其他	3,889,504	100.00	
	進貨淨額	13,433,178	100.00		進貨淨額	14,494,825	100.00		進貨淨額	3,889,504	100.00	

註：占進貨淨額百分之十以上之客戶：無。

最近二年度主要銷貨客戶資料

單位：新台幣仟元

項目	105年				106年				107年度截至前一季止			
	名稱	金額	占全年度銷貨淨額比率[%]	與發行人之關係	名稱	金額	占全年度銷貨淨額比率[%]	與發行人之關係	名稱	金額	占當年度截至前一季止銷貨淨額比率[%]	與發行人之關係
	其他	18,172,909	100.00		其他	19,865,000	100.00		其他	4,957,240	100.00	
	銷貨淨額	18,172,909	100.00		銷貨淨額	19,865,000	100.00		銷貨淨額	4,957,240	100.00	

註：占銷貨淨額百分之十以上之客戶：無。

### (八) 最近二年度生產量值

單位：(1)公噸 (2)新台幣仟元

生產量值 主要商品	105年度			106年度		
	產能	產量	產值	產能	產量	產值
飼料	1,149,750	830,311	9,858,001	1,127,700	875,221	10,096,143
大宗物資	-	144,163	1,302,263	-	120,300	1,107,441
農畜牧肉品	111,598	109,744	6,057,141	125,900	124,538	7,037,585
消費食品	18,000	17,864	1,907,299	32,925	29,866	2,830,931
合計		1,102,082	19,124,704		1,149,925	21,072,100

註：產能係指公司經衡量必要停工、假日等因素後，利用現有生產設備，在正常運作下所能生產之數量。

### (九) 最近二年度銷售量值

單位：(1)公噸 (2)新台幣仟元

銷售量值 主要商品	105年度				106年度			
	內銷		外銷		內銷		外銷	
	量	值	量	值	量	值	量	值
飼料及加工性熟料	740,716	9,239,861	0	0	728,999	9,015,023	0	0
農畜牧肉品	93,342	6,765,090	0	0	99,559	7,555,545	0	0
消費食品	17,178	2,167,958	0	0	29,301	3,294,432	0	0
合計	851,236	18,172,909	0	0	857,859	19,865,000	0	0

## 三、最近二年度及截至年報刊印日止從業員工資料

年 度	105年度	106年度	當年度截至107年4月30日
員工人數	行政人員	160	144
	銷售人員	346	329
	生產人員	1,363	1,387
	合 計	1,869	1,860
平均年歲	40.50	39.80	40.15
平均服務年資	7.24	7.20	6.81
學歷分佈比率	博士	0.2%	0.2%
	碩士	3.2%	2.9%
	大專	32.2%	34.0%
	高中	27.0%	27.0%
	高中以下	37.4%	35.9%

## 四、環保支出資訊

- (一) 環保政策：為響應政府政策，對環保工作非常重視，於現有之台中及高雄二座飼料廠均設有集塵設備，由專人負責處理廢物，以維護廠區及周圍之環境。另於南投家禽電宰廠、食品加工廠設有廢水及除臭處理設備並由專人負責廢水、除臭處理，按時依排放標準納入工業區污水處理廠，另聘請環保公司處理廢棄物，並將有機廢棄物委託專業公司製成有機肥料，塑膠包材予以粉碎清洗，資源回收再利用。前述之各項環保措施均經當地環保局檢驗符合環保標準。
- (二) 最近年度及截至年報刊印日止因污染環境所受損失及處分：空氣、水污染及廢棄物罰鍰約新台幣1,052仟元。

(三) 未來因應對策及可能之支出：

	107年度
擬購置之防治污染設備或支出內容	廢水處理設備及集塵設備
預計改善情形	改善工作環境
金額	4,095萬

(四) 改善後之影響：提昇企業形象，改善工作環境。

(五) 因尚無產品外銷歐盟國家，故歐盟有害物質限用指令(RoHS)之實施對本集團企業之財務業務等並無影響。

## 五、勞資關係

(一) 各項員工福利措施、進修、訓練、退休制度與其實施情形，以及勞資間之協議與各項員工權益維護措施情形：

由於公司及工廠之部門會議開闢良好的溝通管道，遵行勞基法及相關法令保障員工權益，提供員工完善的進修及訓練課程，並且重視各項福利措施安定員工生活，在和諧理性的基礎上，目前勞資關係良好。

1. 由福利委員會統籌辦理各項員工福利活動，除依法令規定按月提撥福利金外，如有不足再予補助。
2. 公司之工作環境與員工人身安全的保護措施：
  - (1) 制定安全衛生手冊，規定安全管理事項，供員工遵循。
  - (2) 強化設備安全及改善環境衛生。
  - (3) 定期消防安全檢查。
3. 對九十四年七月一日前正式聘用之員工訂有退休辦法。該辦法依據勞動基準法規定，員工退休金之給付按其工作年資計算基數。退休金按每月薪資總額比例提撥，以勞工退休準備金監督委員會名義，專戶儲存於台灣銀行；員工退休時，退休金直接由基金支付。九十四年七月一日起正式聘用或選擇新制退休金制度之舊有員工，依勞工退休金條例每月按工資6%提繳勞工退休金，儲存於勞保局設立之勞工退休金個人專戶。
4. 本年度教育訓練計畫如下表：

訓練性質類別	對象	訓練內容	預計培訓時數／人
一、管理技能	1. 高階主管 (總經理、副總經理、協理級人員)	全球化農畜食品產業趨勢、卜蜂集團願景及經營策略、優越的e化管理效益、ERP企業資源規劃整合。	36
	2. 中階主管 (經理、課長、主任級人員)	卜蜂集團願景及經營策略、ERP企業資源規劃整合、作業流程、表單e化管理系統導入。	36
	3. 基層主管 (領班、組長、儲備幹部人員)	T.W.C品質管理、提案改善管理、成本控制管理、e化標準作業流程管理。	72
	4. 業務、企劃人員	卜蜂集團願景及經營策略、業務e化管理(拜訪計劃、客戶開拓、應收帳款、銷售分析及相關即時資訊)、信用管理、銷售管理。	72
	5. 其他人員 財會、人事、採購、徵信、電腦、生產、品管等後勤行政人員	各項制度、作業流程、表單e化管理系統建立導入。	72



訓練性質類別	對象	訓練內容	預計培訓時數/人
二、專業技能	1.高階主管 (總經理、副總經理、協理級人員)	台灣地區農牧食品、產業景氣、趨勢分析、同業市場競爭策略分析(價格、產品、通路、促銷)、即時資訊網站e化、上網學習系統建立。	96
	2.中階主管 (經理、課長、主任級人員)	所負責職務範圍(生產、行銷、人事、研發、財會、電腦)專業領域知識管理資訊網建立、運用。	96
	3.基層主管 (領班、組長、儲備幹部人員)	所負責工作範圍(生產、行銷、人事、研發、財會、電腦)專業領域知識。	72
	4.業務、企劃人員	行銷企劃計劃、產品FABE、推銷技巧、商業法規等相關專業知識。	72
	5.其他人員 財會、人事、採購、徵信、電腦、生產、品管等後勤行政人員	財會、人事、採購、徵信、電腦、生產、品管等相關專業知識。	72

(二) 最近年度及截至年報刊印日止，因勞資糾紛所遭受之損失，並揭露目前及未來可能發生之估計金額與因應措施：無。

## 六、重要契約

契約性質	當事人	契約起訖日期	主要內容	限制條款
技術合約	Charoen Pokphand Group Co., Ltd.	85/01~雙方之一有意終止之日	飼料製造，各種禽畜之飼養管理等諮詢	對所提供技術負保密之責
技術合約	Charoen Pokphand Group Co., Ltd.	104/12起五年	各種禽畜之飼養管理等諮詢	對所提供技術負保密之責
商標授權合約	Charoen Pokphand Group Co., Ltd.	104/12起五年	授權使用「CP」商標	
中長期貸款	華南銀行	106/03/29~111/03/29	中長期抵押借款	
中長期貸款	合作金庫銀行	102/11/28~107/11/28	中長期抵押借款	
中長期貸款	合作金庫銀行	105/08/02~110/08/02	中長期抵押借款	
中長期貸款	合作金庫銀行	106/10/05~111/10/05	中長期抵押借款	
中長期貸款	合作金庫銀行	106/12/15~111/12/15	中長期抵押借款	

# 財務概況

## 一、最近五年度簡明資產負債表及綜合損益表、會計師姓名及其查核意見

### (一) 簡明資產負債表 BALANCE SHEETS

合併簡明資產負債表—採用國際財務報導準則

單位：新台幣仟元 UNIT：NT\$1,000

項目 ITEM	年度 YEAR	最近五年度財務資料(註1) Financial Data of Last Five Years					當年度截至 107年3月31日 財務資料 As of March, 31, 2018 (註2)
		102年度 2013	103年度 2014	104年度 2015	105年度 2016	106年度 2017	
流動資產 Current Assets		4,061,786	4,294,343	4,494,581	4,654,788	5,169,541	5,174,761
不動產、廠房及設備 Property, Plant and Equipment		2,731,045	2,928,559	3,564,948	4,306,954	6,515,162	6,728,197
無形資產 Intangible Assets		17,430	16,941	15,769	15,625	15,108	14,766
其他資產 Other Assets		2,327,980	2,136,089	1,568,929	2,209,811	2,186,311	2,305,244
資產總額 Total Assets		9,138,241	9,375,932	9,644,227	11,187,178	13,886,122	14,222,968
流動負債 Current Liabilities	分配前 Before Allocation	3,265,260	3,177,367	3,822,141	4,081,285	5,143,742	5,200,401
	分配後 After Allocation	3,450,881	3,420,995	4,358,123	4,885,258	(註3)	(註3)
非流動負債 Non-current Liabilities		1,000,376	841,139	637,501	497,156	1,784,866	1,616,345
負債總額 Total Liabilities	分配前 Before Allocation	4,265,636	4,018,506	4,459,642	4,578,441	6,928,608	6,816,746
	分配後 After Allocation	4,451,257	4,262,134	4,995,624	5,382,414	(註3)	(註3)
歸屬於母公司業主之權益 Equity attributable to owners of the parent		4,789,244	5,244,583	5,057,144	6,406,070	6,677,498	7,069,836
股本 Common Stock		2,320,268	2,436,282	2,679,910	2,679,910	2,679,910	2,679,910
資本公積 Capital Reserve		967	967	967	967	1,145	1,145
保留盈餘 Retained Earnings	分配前 Before Allocation	832,596	1,320,624	1,502,969	2,223,021	2,831,268	3,090,635
	分配後 After Allocation	646,975	1,076,996	966,987	1,419,048	(註3)	(註3)
其他權益 Other Equity		1,635,413	1,486,710	873,298	1,502,172	1,165,175	1,298,146
庫藏股票 Treasury Shares		0	0	0	0	0	0
非控制權益 Non-controlling interest		83,361	112,843	127,441	202,667	280,016	336,386
權益總額 Total Equity	分配前 Before Allocation	4,872,605	5,357,426	5,184,585	6,608,737	6,957,514	7,406,222
	分配後 After Allocation	4,686,984	5,113,798	4,648,603	5,804,764	(註3)	(註3)

註1：若有編製個體財務報告者，另編製下表最近五年度之個體簡明資產負債表。

註2：當年度截至107年3月31日財務資料業經會計師核閱簽證。

註3：民國106年度盈餘分派案，尚未經股東會通過。

個體簡明資產負債表－採用國際財務報導準則

單位：新台幣仟元 UNIT：NT\$1,000

項目 ITEM	年度 YEAR	最近五年度財務資料 Financial Data of Last Five Years					當年度截至 107年3月31日 財務資料 As of March, 31, 2018
		102年度 2013	103年度 2014	104年度 2015	105年度 2016	106年度 2017	
流動資產 Current Assets		3,432,979	3,629,227	3,967,220	3,952,278	4,216,923	無須編 製個體 財務報 告，故 不適用
不動產、廠房及設備 Property, Plant and Equipment		2,492,265	2,672,848	3,339,115	4,111,935	6,109,595	
無形資產 Intangible Assets		4,314	2,907	1,195	1,229	2,047	
其他資產 Other Assets		2,643,195	2,515,743	1,895,593	2,614,487	2,680,285	
資產總額 Total Assets		8,572,753	8,820,725	9,203,123	10,679,929	13,008,850	
流動負債 Current Liabilities	分配前 Before Allocation	2,885,268	2,857,063	3,599,225	3,812,483	4,607,091	
	分配後 After Allocation	3,070,889	3,100,691	4,135,207	4,616,456	(註1)	
非流動負債 Non-current Liabilities		898,241	719,079	546,754	461,376	1,724,261	
負債總額 Total Liabilities	分配前 Before Allocation	3,783,509	3,576,142	4,145,979	4,273,859	6,331,352	
	分配後 After Allocation	3,969,130	3,819,770	4,681,961	5,077,832	(註1)	
歸屬於母公司業主之權益 Equity attributable to owners of the parent		4,789,244	5,244,583	5,057,144	6,406,070	6,677,498	
股本 Common Stock		2,320,268	2,436,282	2,679,910	2,679,910	2,679,910	
資本公積 Capital Reserve		967	967	967	967	1,145	
保留盈餘 Retained Earnings	分配前 Before Allocation	832,596	1,320,624	1,502,969	2,223,021	2,831,268	
	分配後 After Allocation	646,975	1,076,996	966,987	1,419,048	(註1)	
其他權益 Other Equity		1,635,413	1,486,710	873,298	1,502,172	1,165,175	
庫藏股票 Treasury Shares		0	0	0	0	0	
非控制權益 Non-controlling interest		0	0	0	0	0	
權益總額 Total Equity	分配前 Before Allocation	4,789,244	5,244,583	5,057,144	6,406,070	6,677,498	
	分配後 After Allocation	4,603,623	5,000,955	4,521,162	5,602,097	(註1)	

註1：民國106年度盈餘分派案，尚未經股東會通過。

## (二) 簡明綜合損益表 STATEMENTS OF COMPREHENSIVE INCOME

合併簡明綜合損益表－採用國際財務報導準則

單位：新台幣仟元 UNIT：NT\$1,000

項目 ITEM	年度 YEAR	最近五年度財務資料(註1) Financial Data of Last Five Years					當年度截至 107年3月31日 財務資料 As of March 31, 2018(註2)
		102年度 2013	103年度 2014	104年度 2015	105年度 2016	106年度 2017	
營業收入 Operating Revenue		18,122,414	17,527,760	16,553,896	18,172,909	19,865,000	4,957,240
營業毛利 Net Operating Margin		1,685,153	2,087,479	2,028,395	2,820,416	3,327,986	732,606
營業損益 Operating Profit		539,837	973,488	884,184	1,531,636	1,746,963	331,323
營業外收入及支出 Non-operating Income and Expenses		24,733	21,893	28,311	49,285	88,325	(3,358)
稅前淨利 Profit before Income Tax		564,570	995,381	912,495	1,580,921	1,835,288	327,965
繼續營業單位本期淨利 Profit from Continuing Operations		451,728	808,247	721,086	1,289,405	1,477,381	269,549
停業單位損失 Profit from Discontinued Operations		0	0	0	0	0	0
本期淨利(損) Profit for the period		451,728	808,247	721,086	1,289,405	1,477,381	269,549
本期其他綜合損益(稅後淨額) Other Comprehensive Income		(148,276)	(137,533)	(632,175)	616,912	(359,808)	130,159
本期綜合損益總額 Comprehensive Income		303,452	670,714	88,911	1,906,317	1,117,573	399,708
淨利歸屬於母公司業主 Profit, attributable to owners of parent		453,081	782,892	687,768	1,261,795	1,433,070	263,364
淨利歸屬於非控制權益 Profit, attributable to non-controlling interest		(1,353)	25,355	33,318	27,610	44,311	6,185
綜合損益總額歸屬於母公司業主 Comprehensive Income, attributable to owners of parent		299,575	640,960	56,189	1,884,908	1,075,223	392,338
綜合損益總額歸屬於非控制權益 Comprehensive Income, attributable to non-controlling interest		3,877	29,754	32,722	21,409	42,350	7,370
每股盈餘(元) Earnings per Share (NT\$)(註3)	追溯前 Before Retroactive	1.95	3.21	2.57	4.71	5.35	0.98
	追溯後 After Retroactive	1.69	2.92	2.57	4.71	(註4)	(註4)

註1：若有編製個體財務報告者，另編製下表最近五年度之個體簡明綜合損益表。

註2：當年度截至107年3月31日財務資料業經會計師核閱簽證。

註3：年度加權平均流通在外股數並追溯調整歷年來因盈餘轉增資及資本公積轉增資而增加之加權流通在外股數為計算基礎。

註4：民國106年度盈餘分派案，尚未經股東會通過。

個體簡明綜合損益表－採用國際財務報導準則

單位：新台幣仟元UNIT：NT\$1,000

項目 ITEM	年度 YEAR	最近五年度財務資料 Financial Data of Last Five Years					當年度截至 107年3月31 日財務資料 As of March 31, 2018
		102年度 2013	103年度 2014	104年度 2015	105年度 2016	106年度 2017	
營業收入 Operating Revenue		16,017,740	15,670,368	14,964,975	16,347,426	17,379,603	無須編 製個體 財務報 告，故 不適用
營業毛利 Net Operating Margin		1,436,405	1,787,258	1,712,875	2,539,353	2,941,655	
營業損益 Operating Profit		538,951	909,065	797,111	1,484,122	1,640,894	
營業外收入及支出 Non-operating Income and Expenses		6,182	45,677	53,584	39,860	118,046	
稅前淨利 Profit before Income Tax		545,133	954,742	850,695	1,523,982	1,758,940	
繼續營業單位本期淨利 Profit from Continuing Operations		453,081	782,892	687,768	1,261,795	1,433,070	
停業單位損失 Profit from Discontinued Operations		0	0	0	0	0	
本期淨利（損） Profit for the period		453,081	782,892	687,768	1,261,795	1,433,070	
本期其他綜合損益（稅後淨額） Other Comprehensive Income		(153,506)	(141,932)	(631,579)	623,113	(357,847)	
本期綜合損益總額 Comprehensive Income		299,575	640,960	56,189	1,884,908	1,075,223	
淨利歸屬於母公司業主 Profit, attributable to owners of parent		453,081	782,892	687,768	1,261,795	1,433,070	
淨利歸屬於非控制權益 Profit, attributable to non-controlling interest		-	-	-	-	-	
綜合損益總額歸屬於母公司業主 Comprehensive Income, attributable to owners of parent		299,575	640,960	56,189	1,884,908	1,075,223	
綜合損益總額歸屬於非控制權益 Comprehensive Income, attributable to non-controlling interest		-	-	-	-	-	
每股盈餘(元) Earnings per Share (NT\$) (註1)	追溯前 Before Retroactive	1.95	3.21	2.57	4.71	5.35	
	追溯後 After Retroactive	1.69	2.92	2.57	4.71	(註2)	

註1：年度加權平均流通在外股數並追溯調整歷年來因盈餘轉增資及資本公積轉增資而增加之加權流通在外股數為計算基礎。

註2：民國106年度盈餘分派案，尚未經股東會通過。

(三) 會計師姓名及其查核意見 CPAS' NAME AND OPINIONS

年度 YEAR	會計師姓名 CPA	查核意見 AUDITORS' OPINIONS
106年度 2017	謝智政 Chih-Cheng, Hsieh 翁世榮 Shyh-Rong, Ueng	無保留意見 With Unqualified Opinions
105年度 2016	王輝賢 Huei-Shyang, Wang 謝智政 Chih-Cheng, Hsieh	無保留意見 With Unqualified Opinions
104年度 2015	王輝賢 Huei-Shyang, Wang 謝智政 Chih-Cheng, Hsieh	無保留意見 With Unqualified Opinions
103年度 2014	王輝賢 Huei-Shyang, Wang 謝智政 Chih-Cheng, Hsieh	無保留意見 With Unqualified Opinions
102年度 2013	王輝賢 Huei-Shyang, Wang 謝智政 Chih-Cheng, Hsieh	無保留意見 With Unqualified Opinions

## 二、最近五年度財務分析 FINANCIAL ANALYSIS OF LAST FIVE YEARS

合併財務分析－採用國際財務報導準則

分析項目 ANALYSIS ITEM		最近五年度財務分析 Financial Analysis of Last Five Years					當年度截至 107年3月31日 As of March, 31, 2018(註1)	
		102年度 2013	103年度 2014	104年度 2015	105年度 2016	106年度 2017		
財務結構 (%) Financial Structure	負債占資產比率 Ratio of Liabilities to Assets	46.68	42.86	46.24	40.93	49.90	47.93	
	長期資金占不動產、廠房及設備比率 Ratio of long-term capital to property, plant and equipment	215.05	211.66	163.31	164.99	134.19	134.10	
償債能力 (%) Solvency	流動比率 Current ratio	124.39	135.15	117.59	114.05	100.50	99.51	
	速動比率 Quick ratio	80.62	87.30	68.31	79.05	68.40	66.32	
	利息保障倍數 Interest coverage	13.89	29.27	28.80	50.38	42.46	23.94	
經營能力 Operating Efficiency	應收款項週轉率(次) Turnover of receivable (times)	9.49	9.67	9.66	9.97	9.46	9.39	
	平均收現日數 Average collection period of receivable	38	38	38	37	39	39	
	存貨週轉率(次) Turnover of inventories (times)	13.47	14.74	11.48	12.08	13.86	12.76	
	應付款項週轉率(次) Turnover of payable (times)	18.65	19.84	19.73	17.08	14.69	14.84	
	平均銷貨日數 Average days of sales	27	25	32	30	26	29	
	不動產、廠房及設備週轉率(次) Turnover of property, plant and equipment (times)	6.83	6.19	5.10	4.62	3.67	2.99	
	總資產週轉率(次) Turnover of total assets (times)	1.89	1.89	1.74	1.74	1.58	1.41	
獲利能力 Profitability	資產報酬率(%) Return on total assets	5.10	9.04	7.85	12.61	12.05	1.99	
	權益報酬率(%) Return on owners' equity	9.39	15.80	13.68	21.87	21.78	3.75	
	稅前純益占實收資本額比率(%) Ratio of profit before income tax to paid-in capital	24.33	40.86	34.05	58.99	68.48	12.24	
	純益率(%) Profit margin (%)	2.49	4.61	4.36	7.10	7.44	5.44	
	每股盈餘(元) Earnings per share (NT\$(註2))	追溯前 Before Retroactive	1.95	3.21	2.57	4.71	5.35	0.98
		追溯後 After Retroactive	1.69	2.92	2.57	4.71	(註3)	(註3)
現金流量 Cash Flows	現金流量比率(%) Cash flows ratio	42.39	33.03	18.69	41.87	33.38	7.05	
	現金流量允當比率(%) Cash flows adequacy	120.16	119.59	94.03	95.51	77.89	59.12	
	現金再投資比率(%) Cash reinvestment ratio	13.67	9.28	5.23	11.16	7.42	2.90	
槓桿度 Leverage	營運槓桿度 Degree of operating leverage	3.80	2.55	2.83	2.21	2.31	2.87	
	財務槓桿度 Degree of financial leverage	1.09	1.04	1.04	1.02	1.02	1.04	

請說明最近二年度各項財務比率變動原因。(若增減變動未達20%者可免分析)

- 負債占資產比率增加，係本集團農畜牧肉品及消費食品產銷量持續增加，為持續添購土地及擴充現有廠房設備，本集團須增加現有營運資金，致銀行借款大幅提升，故本期負債較105年增加。
- 不動產、廠房及設備週轉率減少，係本集團持續添購土地及擴充現有廠房設備，擴大各生產線現有產能以期增加市場佔有率，故本期不動產、廠房及設備較105年增加。
- 現金流量比率及現金再投資比率下降，係本集團持續透過改善現有廠房設備等投資，部分以短期借款及應付短期票券支應，擴大現有產能增加市場佔有率，增加生物資產在養數量，致本期流動負債較上期增加。

個體財務分析－採用國際財務報導準則

分析項目 ANALYSIS ITEM		年度 YEAR		最近五年度財務分析 Financial Analysis of Last Five Years					當年度截至 107年3月31日 As of March, 31, 2018	
		102年度 2013	103年度 2014	104年度 2015	105年度 2016	106年度 2017				
財務結構 (%) Financial Structure	負債占資產比率 Ratio of Liabilities to Assets	44.13	40.54	45.05	40.02	48.67			無須編 製個體 財務報 告，故 不適用	
	長期資金占不動產、廠房及設備比率 Ratio of long-term capital to property, plant and equipment	228.21	223.12	167.83	167.01	137.52				
償債能力 (%) Solvency	流動比率 Current ratio	118.98	127.04	110.22	103.67	91.53				
	速動比率 Quick ratio	77.83	82.10	63.03	72.08	63.32				
	利息保障倍數 Interest coverage	16.14	33.25	31.48	51.50	41.98				
經營能力 Operating Efficiency	應收款項週轉率(次) Turnover of receivable (times)	8.97	9.41	9.24	9.62	9.37				
	平均收現日數 Average collection period of receivable	41	39	40	38	39				
	存貨週轉率(次) Turnover of inventories (times)	14.56	16.73	12.14	12.48	15.06				
	應付款項週轉率(次) Turnover of payable (times)	19.94	20.38	19.10	16.92	15.43				
	平均銷貨日數 Average days of sales	25	22	30	29	24				
	不動產、廠房及設備週轉率(次) Turnover of property, plant and equipment (times)	6.63	6.07	4.98	4.39	3.40				
	總資產週轉率(次) Turnover of total assets (times)	1.78	1.80	1.66	1.64	1.47				
獲利能力 Profitability	資產報酬率(%) Return on total assets	5.35	9.28	7.87	12.92	12.37				
	權益報酬率(%) Return on owners' equity	9.57	15.61	13.35	22.01	21.91				
	稅前純益占實收資本額比率(%) Ratio of profit before income tax to paid-in capital	23.49	39.19	31.74	56.87	65.63				
	純益率(%) Profit margin (%)	2.83	5.00	4.60	7.72	8.25				
	每股盈餘(元) Earnings per share (NT\$)(註2)	追溯前 Before Retroactive	1.95	3.21	2.57	4.71	5.35			
		追溯後 After Retroactive	1.69	2.92	2.57	4.71	(註3)			
現金流量 Cash Flows	現金流量比率(%) Cash flows ratio	45.45	31.66	14.73	46.70	37.25				
	現金流量允當比率(%) Cash flows adequacy	103.79	104.97	78.34	85.60	76.14				
	現金再投資比率(%) Cash reinvestment ratio	13.87	8.39	3.47	12.75	7.98				
槓桿度 Leverage	營運槓桿度 Degree of operating leverage	3.23	2.35	2.69	2.06	2.18				
	財務槓桿度 Degree of financial leverage	1.07	1.03	1.03	1.02	1.02				

請說明最近二年度各項財務比率變動原因。(若增減變動未達20%者可免分析)  
1. 負債占資產比率增加，係本公司農畜牧肉品及消費食品產銷量持續增加，為持續添購土地及擴充現有廠房設備，本公司須增加現有營運資金，致銀行借款大幅提升，故本期負債較105年增加。  
2. 存貨週轉率上升，係本公司農畜牧肉品及消費食品產銷量持續增加及有效控管存貨，致平均存貨下降所致。  
3. 不動產、廠房及設備週轉率減少，係本公司持續添購土地及擴充現有廠房設備，擴大各生產線現有產能以期增加市場佔有率，故本期不動產、廠房及設備較105年增加。  
4. 現金流量比率及現金再投資比率下降，係本公司持續透過改善現有廠房設備等投資，部分以短期借款及應付短期票券支應，擴大現有產能增加市場佔有率，增加生物資產在養數量，致本期流動負債較上期增加。

註1：當年度截至107年3月31日之合併財務資料業經會計師核閱簽證。

註2：以當年度加權平均流通在外股數並追溯調整歷年來因盈餘轉增資及資本公積轉增資而增加之加權流通在外股數為計算基礎。

註3：民國106年度盈餘分派案，尚未經股東會通過。

註4：1.財務結構

(1)負債占資產比率=負債總額/資產總額。

(2)長期資金占不動產、廠房及設備比率=(權益總額+非流動負債)/不動產、廠房及設備淨額。

2.償債能力

(1)流動比率=流動資產/流動負債。

(2)速動比率=(流動資產-存貨-預付費用)/流動負債。

(3)利息保障倍數=所得稅及利息費用前純益/本期利息支出。

3.經營能力

(1)應收款項(包括應收帳款與因營業而產生之應收票據)週轉率=銷貨淨額/各期平均應收款項(包括應收帳款與因營業而產生之應收票據)餘額。

(2)平均收現日數=365/應收款項週轉率。

(3)存貨週轉率=銷貨成本/平均存貨額。

(4)應付款項(包括應付帳款與因營業而產生之應付票據)週轉率=銷貨成本/各期平均應付款項(包括應付帳款與因營業而產生之應付票據)餘額。

(5)平均銷貨日數=365/存貨週轉率。

(6)不動產、廠房及設備週轉率=銷貨淨額/平均不動產、廠房及設備淨額。

(7)總資產週轉率=銷貨淨額/平均資產總額。

4.獲利能力

(1)資產報酬率=[稅後損益+利息費用×(1-稅率)]/平均資產總額。

(2)權益報酬率=稅後損益/平均權益總額。

(3)純益率=稅後損益/銷貨淨額。

(4)每股盈餘=(歸屬於母公司業主之損益-特別股股利)/加權平均已發行股數。(註5)

5.現金流量

(1)現金流量比率=營業活動淨現金流量/流動負債。

(2)淨現金流量允當比率=最近五年度營業活動淨現金流量/最近五年度(資本支出+存貨增加額+現金股利)。

(3)現金再投資比率=(營業活動淨現金流量-現金股利)/(不動產、廠房及設備毛額+長期投資+其他非流動資產+營運資金)。(註6)

6.槓桿度：

(1)營運槓桿度=(營業收入淨額-變動營業成本及費用)/營業利益(註7)。

(2)財務槓桿度=營業利益/(營業利益-利息費用)。

註5：上開每股盈餘之計算公式，在衡量時應特別注意下列事項：

1.以加權平均普通股股數為準，而非以年底已發行股數為基礎。

2.凡有現金增資或庫藏股交易者，應考慮其流通期間，計算加權平均股數。

3.凡有盈餘轉增資或資本公積轉增資者，在計算以往年度及半年度之每股盈餘時，應按增資比例追溯調整，無庸考慮該增資之發行期間。

4.若特別股為不可轉換之累積特別股，其當年度股利(不論是否發放)應自稅後淨利減除、或增加稅後淨損。特別股若為非累積性質，在有稅後淨利之情況，特別股股利應自稅後淨利減除；如為虧損，則不必調整。

註6：現金流量分析在衡量時應特別注意下列事項：

1.營業活動淨現金流量係指現金流量表中營業活動淨現金流入數。

2.資本支出係指每年資本投資之現金流出數。

3.存貨增加數僅在期末餘額大於期初餘額時方予計入，若年底存貨減少，則以零計算。

4.現金股利包括普通股及特別股之現金股利。

5.不動產、廠房及設備毛額係指扣除累計折舊前之不動產、廠房及設備總額。

註7：發行人應將各項營業成本及營業費用依性質區分為固定及變動，如有涉及估計或主觀判斷，應注意其合理性並維持一致。

註8：公司股票為無面額或每股面額非屬新臺幣十元者，前開有關占實收資本比率計算，則改以資產負債表歸屬於母公司業主之權益比率計算之。



### 三、最近年度財務報告之之審計委員會審查報告

台灣卜蜂企業股份有限公司  
審計委員會查核報告書

董事會造送本公司民國106年度營業報告書、財務報表及盈餘分派議案等，其中財務報表業經資誠聯合會計師事務所查核完竣，並出具查核報告。上述營業報告書、財務報表及盈餘分派議案經本審計委員會查核，認為符合公司法等相關法令，爰依證券交易法第14條之4及公司法第219條之規定，繕具報告。

敬請 鑒察

此致  
本公司107年股東常會

台灣卜蜂企業股份有限公司

審計委員會召集人：李燕松

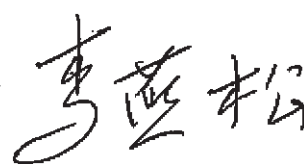

中 華 民 國 107 年 4 月 30 日

## 四、最近年度財務報告

### 台灣卜蜂企業股份有限公司及子公司合併財務報告會計師查核報告

(107)財審報字第17003062號

台灣卜蜂企業股份有限公司 公鑒：

#### 查核意見

台灣卜蜂企業股份有限公司及子公司（以下簡稱「卜蜂集團」）民國106年及105年12月31日之合併資產負債表，暨民國106年及105年1月1日至12月31日之合併綜合損益表、合併權益變動表、合併現金流量表，以及合併財務報表附註（包含重大會計政策彙總），業經本會計師查核竣事。

依本會計師之意見，上開合併財務報表在所有重大方面係依照「證券發行人財務報告編製準則」暨金融監督管理委員會認可之國際財務報導準則、國際會計準則、解釋及解釋公告編製，足以允當表達卜蜂集團民國106年及105年12月31日之合併財務狀況，暨民國106年及105年1月1日至12月31日之合併財務績效及合併現金流量。

#### 查核意見之基礎

本會計師係依照「會計師查核簽證財務報表規則」及中華民國一般公認審計準則執行查核工作。本會計師於該等準則下之責任將於「會計師查核合併財務報表之責任」段進一步說明。本會計師所隸屬事務所受獨立性規範之人員已依中華民國會計師職業道德規範，與卜蜂集團保持超然獨立，並履行該規範之其他責任。本會計師相信已取得足夠及適切之查核證據，以作為表示查核意見之基礎。

#### 關鍵查核事項

關鍵查核事項係指依本會計師之專業判斷，對卜蜂集團民國106年度合併財務報表之查核最為重要之事項。該等事項已於查核合併財務報表整體及形成查核意見之過程中予以因應，本會計師並不對該等事項單獨表示意見。

卜蜂集團民國106年度合併財務報表之關鍵查核事項如下：

#### 存貨淨變現價值評估

##### 事項說明

有關存貨評價之會計政策，請詳合併財務報表附註四(十二)；存貨評價之會計估計及假設之不確定性，請詳合併財務報表附註五(二)；存貨會計科目說明，請詳合併財務報表附註六(四)。卜蜂集團民國106年12月31日存貨及存貨備抵跌價損失餘額分別為新台幣1,226,318仟元及7,661仟元。

卜蜂集團主要經營飼料之製造及銷售、生鮮及加工肉品之銷售。因總體經濟狀況之變化致市場價格易有波動，可能產生較高之存貨跌價損失風險，且管理階層運用一定程度之主觀判斷評估存貨淨變現價值，考量飼料、生鮮及加工肉品為卜蜂集團主要之存貨項目且金額重大，因此，本會計師將存貨淨變現價值評估列為查核最為重要事項之一。

##### 因應之查核程序

本會計師對上開關鍵查核事項已執行之查核程序及結果彙總說明如下：

1. 依對卜蜂集團營運及其所屬產業之瞭解，評估其存貨淨變現價值所採用之政策及程序之合理性，並確認於比較財務報導期間已一致採用。
2. 取得財務報導期間結束日之存貨淨變現價值報表，核對淨變現價值所使用之商品售價等資料來源，並重新計算應計提之存貨備抵跌價損失，以確認此類會計估計之執行狀況與其政策一致。

#### 生物資產之衡量

##### 事項說明

有關生物資產之會計政策，請詳合併財務報表附註四(十三)；生物資產公允價值衡量之會計估計及假設之不確定性，請詳合併財務報表附註五(二)；生物資產會計科目說明，請詳合併財務報表附註六(五)。民國106年12月31日生物資產餘額為新台幣1,393,034仟元。

卜蜂集團之生物資產主要包含肉禽、種禽、肉豬及種豬等。除公允價值無法可靠衡量之情況外，生物資產於原始認列時及每一財務報導期間結束日應以公允價值減出售成本衡量。受台灣動物疫情及市場需求之影響，生鮮及加工肉品及上游養殖畜禽之市場價格易有波動，因此，具有公開市場價格之生物資產類別可能產生較高之生物資產公允價值變動之風險。考量生物資產為卜蜂集團主要之資產項目且金額重大，管理階層於決定每一類別生物資產之衡量方法、選用之市場價格及應計入之出售成本項目易涉及主觀判斷，具高度估計不確定性，進而影響生物資產餘額及其公允價值變動數之認列。因此，本會計師將生物資產之衡量列為查核最為重要事項之一。

##### 因應之查核程序

本會計師對上開關鍵查核事項已執行之查核程序及結果彙總說明如下：

1. 依對卜蜂集團營運及其所屬產業之瞭解，評估卜蜂集團對於區分各類生物資產之衡量方式所制定之政策及程序之合理性，並確認會計估計之方法於比較財務報導期間已一致採用。
2. 於財務報導期間結束日，確認採用公允價值減出售成本衡量之生物資產皆已取得可靠之公開市場價格資訊，就市場價格資訊之資料來源進行測試，並檢查出售成本重要組成項目之合理性。

## 其他事項 – 個體財務報告

台灣卜蜂企業股份有限公司已編製民國106年度及105年度個體財務報表，並經本會計師出具無保留意見之查核報告在案，備供參考。

### 管理階層與治理單位對合併財務報表之責任

管理階層之責任係依照「證券發行人財務報告編製準則」暨金融監督管理委員會認可之國際財務報導準則、國際會計準則、解釋及解釋公告編製允當表達之合併財務報表，且維持與合併財務報表編製有關之必要內部控制，以確保合併財務報表未存有導因於舞弊或錯誤之重大不實表達。

於編製合併財務報表時，管理階層之責任亦包括評估卜蜂集團繼續經營之能力、相關事項之揭露，以及繼續經營會計基礎之採用，除非管理階層意圖清算卜蜂集團或停止營業，或除清算或停業外別無實際可行之其他方案。

卜蜂集團之治理單位(含審計委員會)負有監督財務報導流程之責任。

### 會計師查核合併財務報表之責任

本會計師查核合併財務報表之目的，係對合併財務報表整體是否存在導因於舞弊或錯誤之重大不實表達取得合理確信，並出具查核報告。合理確信係高度確信，惟依照中華民國一般公認審計準則執行之查核工作無法保證必能偵出合併財務報表存有之重大不實表達。不實表達可能導因於錯誤或舞弊。如不實表達之個別金額或彙總數可合理預期將影響合併財務報表使用者所作之經濟決策，則被認為具有重大性。

本會計師依照中華民國一般公認審計準則查核時，運用專業判斷並保持專業上之懷疑。本會計師亦執行下列工作：

- 1.辨認並評估合併財務報表導因於舞弊或錯誤之重大不實表達風險；對所評估之風險設計及執行適當之因應對策；並取得足夠及適切之查核證據以作為查核意見之基礎。因舞弊可能涉及共謀、偽造、故意遺漏、不實聲明或踰越內部控制，故未偵出導因於舞弊之重大不實表達之風險高於導因於錯誤者。
- 2.對與查核攸關之內部控制取得必要之瞭解，以設計當時情況下適當之查核程序，惟其目的非對卜蜂集團內部控制之有效性表示意見。
- 3.評估管理階層所採用會計政策之適當性，及其所作會計估計與相關揭露之合理性。
- 4.依據所取得之查核證據，對管理階層採用繼續經營會計基礎之適當性，以及使卜蜂集團繼續經營之能力可能產生重大疑慮之事件或情況是否存在重大不確定性，作出結論。本會計師若認為該等事件或情況存在重大不確定性，則須於查核報告中提醒合併財務報表使用者注意合併財務報表之相關揭露，或於該等揭露係屬不適當時修正查核意見。本會計師之結論係以截至查核報告日所取得之查核證據為基礎。惟未來事件或情況可能導致卜蜂集團不再具有繼續經營之能力。
- 5.評估合併財務報表(包括相關附註)之整體表達、結構及內容，以及合併財務報表是否允當表達相關交易及事件。
- 6.對於集團內組成個體之財務資訊取得足夠及適切之查核證據，以對合併財務報表表示意見。本會計師負責集團查核案件之指導、監督及執行，並負責形成集團查核意見。

本會計師與治理單位溝通之事項，包括所規劃之查核範圍及時間，以及重大查核發現(包括於查核過程中所辨認之內部控制顯著缺失)。

本會計師亦向治理單位提供本會計師所隸屬事務所受獨立性規範之人員已遵循中華民國會計師職業道德規範中有關獨立性之聲明，並與治理單位溝通所有可能被認為會影響會計師獨立性之關係及其他事項(包括相關防護措施)。

本會計師從與治理單位溝通之事項中，決定對卜蜂集團民國106年度合併財務報表查核之關鍵查核事項。本會計師於查核報告中敘明該等事項，除非法令不允許公開揭露特定事項，或在極罕見情況下，本會計師決定不於查核報告中溝通特定事項，因可合理預期此溝通所產生之負面影響大於所增進之公眾利益。

資誠聯合會計師事務所

謝智政

會計師

翁世榮

謝智政  
翁世榮



前行政院金融監督管理委員會  
核准簽證文號：金管證審字第0990042599號  
前行政院證券暨期貨管理委員會  
核准簽證文號：(88)台財證(六)第95577號

中華民國107年3月2日

## 合併資產負債表 CONSOLIDATED BALANCE SHEETS

民國106年及105年12月31日  
DEC. 31, 2017 AND 2016

單位：新台幣仟元  
UNIT：NT\$ 1,000

項目 ITEM	年度 YEAR		106年12月31日 DEC. 31, 2017		105年12月31日 DEC. 31, 2016	
	資產 ASSETS		金額 AMOUNT	%	金額 AMOUNT	%
流動資產 Current assets						
現金及約當現金 Cash and cash equivalents			\$ 246,987	2	\$ 308,961	3
應收票據淨額 Notes receivable, net			378,098	3	369,337	3
應收帳款淨額 Accounts receivable, net			1,613,144	11	1,560,190	14
應收帳款－關係人淨額 Accounts receivable - related parties			194,595	1	76,899	1
其他應收款 Other receivables			18,216	-	14,795	-
存貨 Inventories, net			1,218,657	9	1,149,574	10
生物資產－流動 Biological assets - current			1,065,420	8	893,966	8
預付款項 Prepayments			432,424	3	279,066	3
其他流動資產 Other current assets			2,000	-	2,000	-
流動資產合計 Total current assets			5,169,541	37	4,654,788	42
非流動資產 Non-current assets						
備供出售金融資產－非流動 Available-for-sale financial assets - noncurrent			1,677,655	12	1,710,518	15
不動產、廠房及設備 Property, plant and equipment			6,515,162	47	4,306,954	38
無形資產 Intangible assets			15,108	-	15,625	-
生物資產－非流動 Biological assets - non-current			327,614	2	308,105	3
遞延所得稅資產 Deferred income tax assets			62,893	1	60,762	1
其他非流動資產 Other non-current assets			118,149	1	130,426	1
非流動資產合計 Total non-current assets			8,716,581	63	6,532,390	58
資產總計 Total assets			\$ 13,886,122	100	\$ 11,187,178	100

合併資產負債表 (續)

CONSOLIDATED BALANCE SHEETS (Continued)

民國106年及105年12月31日  
DEC. 31, 2017 AND 2016

單位：新台幣仟元  
UNIT: NT\$ 1,000

項目 ITEM	年度 YEAR		106年12月31日 DEC. 31, 2017		105年12月31日 DEC. 31, 2016	
	負債及權益 LIABILITIES AND EQUITY		金額 AMOUNT	%	金額 AMOUNT	%
流動負債 Current liabilities						
短期借款 Short-term borrowings			\$ 2,261,383	16	\$ 1,994,768	18
應付短期票券 Short-term notes and bills payable			499,489	4	259,845	2
應付票據 Notes payable			469,642	3	406,799	4
應付帳款 Accounts payable			636,079	5	599,608	6
應付帳款－關係人 Accounts payable – related parties			98,428	1	40,262	-
其他應付款 Other payables			714,777	5	504,680	5
其他應付款項－關係人 Other payables– related parties			28,210	-	13,442	-
本期所得稅負債 Current income tax liabilities			223,112	2	138,131	1
其他流動負債 Other current liabilities			212,622	1	123,750	1
流動負債合計 Total current liabilities			5,143,742	37	4,081,285	37
非流動負債 Non-current liabilities						
長期借款 Long-term borrowings			1,563,000	11	300,000	3
遞延所得稅負債 Deferred income tax liabilities			28,616	-	17,175	-
其他非流動負債 Other non-current liabilities			193,250	2	179,981	1
非流動負債合計 Total non-current liabilities			1,784,866	13	497,156	4
負債總計 Total liabilities			6,928,608	50	4,578,441	41
歸屬於母公司業主之權益 Equity attributable to owners of the parent						
股本 Share capital						
普通股股本 Share capital - common stock			2,679,910	19	2,679,910	24
資本公積 Capital surplus						
資本公積 Capital surplus			1,145	-	967	-
保留盈餘 Retained earnings						
法定盈餘公積 Legal reserve			495,401	4	369,222	3
未分配盈餘 Unappropriated retained earnings			2,335,867	17	1,853,799	17
其他權益 Other equity interest						
其他權益 Other equity interest			1,165,175	8	1,502,172	13
歸屬於母公司業主之權益合計 Equity attributable to owners of the parent			6,677,498	48	6,406,070	57
非控制權益 Non-controlling interest			280,016	2	202,667	2
權益總計 Total equity			6,957,514	50	6,608,737	59
負債及權益總計 Total liabilities and equity			\$ 13,886,122	100	\$ 11,187,178	100

後附合併財務報表附註為本合併財務報告之一部分，請併同參閱。  
The accompanying notes are an integral part of these consolidated financial statements.

董事長：鄭武樾



經理人：許瑞通



會計主管：俞景源



# 合併綜合損益表

## CONSOLIDATED STATEMENTS OF COMPREHENSIVE INCOME

單位：新台幣仟元  
(除每股盈餘為新台幣元外)

民國106年及105年1月1日至12月31日  
FROM JAN.1 ~ DEC. 31, 2017 AND 2016

UNIT : NT\$ 1,000  
(Earning per share expressed in NT\$)

項 目 ITEM	年 度 YEAR		106年度 2017		105年度 2016	
	金額 AMOUNT	%	金額 AMOUNT	%	金額 AMOUNT	%
營業收入 Sales revenue	\$ 19,865,000	100	\$ 18,172,909	100		
營業成本 Operating cost	( 16,537,014 )	( 83 )	( 15,352,493 )	( 84 )		
營業毛利淨額 Net operating margin	3,327,986	17	2,820,416	16		
營業費用 Operating expenses						
推銷費用 Selling and marketing expenses	( 1,020,279 )	( 5 )	( 848,445 )	( 5 )		
管理費用 General & administrative expenses	( 561,462 )	( 3 )	( 455,644 )	( 2 )		
營業費用合計 Total operating expenses	( 1,581,741 )	( 8 )	( 1,304,089 )	( 7 )		
其他收益及費損淨額 Other income and expense, net	718	-	15,309	-		
營業利益 Operating profit	1,746,963	9	1,531,636	9		
營業外收入及支出 Non-operating income and expenses						
其他收入 Other income	69,618	1	62,370	-		
其他利益及損失 Other gains and losses	58,760	-	16,450	-		
財務成本 Finance costs	( 40,053 )	-	( 29,535 )	-		
營業外收入及支出合計 Total non-operating income and expenses	88,325	1	49,285	-		
稅前淨利 Profit before income tax	1,835,288	10	1,580,921	9		
所得稅費用 Income tax expense	( 357,907 )	( 2 )	( 291,516 )	( 2 )		
本期淨利 Profit for the year	\$ 1,477,381	8	\$ 1,289,405	7		
其他綜合損益 Other comprehensive income						
不重分類至損益之項目 Components of other comprehensive income that will not be reclassified to profit or loss						
確定福利計畫之再衡量數 Other comprehensive income, before tax, actuarial loss on defined benefit plans	( \$ 25,073 )	-	( \$ 7,003 )	-		
與不重分類之項目相關之所得稅 Income tax related to components of other comprehensive income that will not be reclassified to profit or loss	4,262	-	1,191	-		
不重分類至損益之項目總額 Components of other comprehensive income that will not be reclassified to profit or loss	( 20,811 )	-	( 5,812 )	-		
後續可能重分類至損益之項目 Components of other comprehensive income that will be reclassified to profit or loss						
國外營運機構財務報表換算之兌換差額 Currency translation differences of foreign operations	( 178,705 )	( 1 )	( 39,417 )	-		
備供出售金融資產未實現評價損益 Unrealized (loss) gain on valuation of available-for-sale financial assets	( 160,292 )	( 1 )	662,141	3		
後續可能重分類至損益之項目總額 Components of other comprehensive income that will be reclassified to profit or loss	( 338,997 )	( 2 )	622,724	3		
其他綜合損益(淨額) Total other comprehensive (loss) income for the year	( \$ 359,808 )	( 2 )	\$ 616,912	3		
本期綜合損益總額 Total comprehensive income for the year	\$ 1,117,573	6	\$ 1,906,317	10		
淨利歸屬於： Profit, attributable to:						
母公司業主 Owners of the parent	\$ 1,433,070	8	\$ 1,261,795	7		
非控制權益 Non-controlling interest	44,311	-	27,610	-		
	\$ 1,477,381	8	\$ 1,289,405	7		
綜合損益總額歸屬於： Comprehensive income attributable to:						
母公司業主 Owners of the parent	\$ 1,075,223	6	\$ 1,884,908	10		
非控制權益 Non-controlling interest	42,350	-	21,409	-		
	\$ 1,117,573	6	\$ 1,906,317	10		
每股盈餘 Earnings per share						
基本每股盈餘 Basic earnings per share	\$ 5.35		\$ 4.71			
稀釋每股盈餘 Diluted earnings per share	\$ 5.34		\$ 4.70			

後附合併財務報表附註為本合併財務報告之一部分，請併同參閱。

The accompanying notes are an integral part of these consolidated financial statements.

董事長：鄭武樾



經理人：許瑞通



會計主管：俞景源



# 合併權益變動表

## CONSOLIDATED STATEMENTS OF CHANGES IN EQUITY

民國106年及105年1月1日至12月31日  
FROM JAN.1 ~ DEC. 31, 2017 AND 2016

單位：新台幣仟元  
UNIT：NT\$ 1,000

	歸屬於母公司業主之權益 Equity attributable to owners of the parent							非控制 權益 Non- controlling interest	權益總額 Total equity
	普通股 股本 Share capital - common stock	資本 公積 -其他 Capital surplus - others	保留盈餘 Retained Earnings		其他權益 Other equity interest		總計 Total		
			法定盈餘 公積 Legal reserve	未分配盈餘 Un- appropriated retained earnings	國外營運機 構財務報表 換算之 兌換差額 Cumulative translation differences of foreign operations	備供出售 金融資產 未實現損益 Unrealized gain or loss on available- for-sale financial assets			
105年度 2016									
105年1月1日餘額 Balance at January 1, 2016	\$2,679,910	\$ 967	\$300,445	\$ 1,202,524	\$ 187,355	\$ 685,943	\$ 5,057,144	\$ 127,441	\$ 5,184,585
104年度盈餘指撥及分配 Appropriation of 2015 earnings									
法定盈餘公積 Legal reserve	-	-	68,777	( 68,777)	-	-	-	-	-
股東現金股利 Cash dividends to shareholders	-	-	-	( 535,982)	-	-	( 535,982)	-	( 535,982)
本期合併淨利 Profit for the year	-	-	-	1,261,795	-	-	1,261,795	27,610	1,289,405
本期其他綜合損益 Other comprehensive income (loss) for the year	-	-	-	( 5,761)	( 33,267)	662,141	623,113	( 6,201)	616,912
新設子公司之非控制權益增加 Increase in non-controlling interests - new subsidiary established	-	-	-	-	-	-	-	73,000	73,000
發放股利予非控制權益 Cash dividends to non-controlling interest	-	-	-	-	-	-	-	( 19,183)	( 19,183)
105年12月31日餘額 Balance at December 31, 2016	\$2,679,910	\$ 967	\$369,222	\$ 1,853,799	\$ 154,088	\$ 1,348,084	\$ 6,406,070	\$ 202,667	\$ 6,608,737
106年度 2017									
106年1月1日餘額 Balance at January 1, 2017	\$2,679,910	\$ 967	\$369,222	\$ 1,853,799	\$ 154,088	\$ 1,348,084	\$ 6,406,070	\$ 202,667	\$ 6,608,737
105年度盈餘指撥及分配 Appropriation of 2016 earnings									
法定盈餘公積 Legal reserve	-	-	126,179	( 126,179)	-	-	-	-	-
股東現金股利 Cash dividends to shareholders	-	-	-	( 803,973)	-	-	( 803,973)	-	( 803,973)
股東逾時未領取之股利轉列 資本公積 Capital surplus - dividends not received by shareholders	-	178	-	-	-	-	178	-	178
本期合併淨利 Profit for the year	-	-	-	1,433,070	-	-	1,433,070	44,311	1,477,381
本期其他綜合損益 Other comprehensive loss for the year	-	-	-	( 20,850)	( 176,705)	( 160,292)	( 357,847)	( 1,961)	( 359,808)
發放股利予非控制權益 Cash dividends to non-controlling interest	-	-	-	-	-	-	-	( 13,001)	( 13,001)
子公司現金增資非控制權益現 金投入數 Cash receipt from non-controlling interest of a subsidiary through capital increase in cash	-	-	-	-	-	-	-	48,000	48,000
106年12月31日餘額 Balance at December 31, 2017	\$2,679,910	\$ 1,145	\$495,401	\$ 2,335,867	( \$ 22,617)	\$ 1,187,792	\$ 6,677,498	\$ 280,016	\$ 6,957,514

後附合併財務報表附註為本合併財務報告之一部分，請併同參閱。

The accompanying notes are an integral part of these consolidated financial statements.

董事長：鄭武樾



經理人：許瑞通



會計主管：俞景源



## 合併現金流量表

### CONSOLIDATED STATEMENTS OF CASH FLOWS

民國106年及105年1月1日至12月31日  
FROM JAN.1 ~ DEC.31, 2017 AND 2016

單位：新台幣仟元  
UNIT : NT\$ 1,000

項 目 ITEM	106年度 2017	105年度 2016
營業活動之現金流量 CASH FLOWS FROM OPERATING ACTIVITIES		
本期稅前淨利 Profit before tax	\$ 1,835,288	\$ 1,580,921
調整項目 Adjustments		
收益費損項目 Adjustments to reconcile profit (loss)		
呆帳費用(迴轉)提列數 (Reversal of) provision for allowance for bed debts	( 211 )	373
折舊費用 Depreciation	461,353	387,576
攤銷費用 Amortization	2,830	3,155
利息收入 Interest income	( 7,574 )	( 5,584 )
利息費用 Interest expense	40,053	29,535
股利收入 Dividend income	( 60,438 )	( 55,541 )
存貨(回升利益)跌價損失 (Reversal of) provision for loss on decline in market value of inventories	( 2,126 )	1,855
存貨報廢損失 Loss on retirement of inventories	-	2,538
生物資產公允價值變動數 Change in fair value less cost to sell of biological assets	( 718 )	( 15,309 )
處分及報廢不動產、廠房及設備利益 Gain on disposal of property, plant and equipment	( 1,803 )	( 188 )
與營業活動相關之資產/負債變動數 Changes in operating assets and liabilities		
與營業活動相關之資產之淨變動 Changes in operating assets		
應收票據 Notes receivable	( 8,761 )	( 23,366 )
應收帳款 Accounts receivable	( 52,743 )	( 308,350 )
應收帳款－關係人 Accounts receivable – related parties	( 117,696 )	( 42,262 )
其他應收款 Other receivables	( 3,540 )	332
存貨 Inventories	( 66,957 )	220,135
生物資產 Biological assets	( 190,245 )	( 175,719 )
預付款項 Prepayments	( 153,358 )	230,486
與營業活動相關之負債之淨變動 Changes in operating liabilities		
應付票據 Notes payable	62,843	130,992
應付帳款 Accounts payable	36,471	140,019
應付帳款－關係人 Accounts payable – related parties	58,166	24,734
其他應付款 Other payables	147,341	74,782
其他應付款項－關係人 Other payables– related parties	14,768	5,742
淨確定福利負債 Accrued pension liabilities	( 16,179 )	( 299,856 )
營運產生之現金流入 Cash inflow generated from operations	1,976,764	1,907,000
支付之所得稅 Income tax paid	( 263,425 )	( 198,083 )
退還之所得稅 Income tax refund received	3,876	-
營業活動之淨現金流入 Net cash flows from operating activities	1,717,215	1,708,917



合併現金流量表 (續)

CONSOLIDATED STATEMENTS OF CASH FLOWS (Continued)

民國106年及105年1月1日至12月31日  
FROM JAN.1 ~ DEC.31, 2017 AND 2016

單位：新台幣仟元  
UNIT：NT\$ 1,000

項 目 ITEM	106年度 2017	105年度 2016
投資活動之現金流量 CASH FLOWS FROM INVESTING ACTIVITIES		
取得備供出售金融資產 Acquisition of available-for-sale financial assets	(\$ 287,583 )	\$ -
取得不動產、廠房及設備 Acquisition of property, plant and equipment	( 2,606,852 )	( 1,147,947 )
處分不動產、廠房及設備價款 Proceeds from disposal of property, plant and equipment	5,771	3,879
取得無形資產 Acquisition of intangible assets	( 1,498 )	( 1,038 )
其他非流動資產減少(增加) Decrease (increase) in other non-current assets	10,018	( 30,355 )
收取之利息 Cash receipt of interest	7,686	5,496
收取之股利 Dividends received	60,438	55,541
投資活動之淨現金流出 Net cash flows used in investing activities	( 2,812,020 )	( 1,114,424 )
籌資活動之現金流量 CASH FLOWS FROM FINANCING ACTIVITIES		
短期借款增加(減少) Increase (decrease) in short-term borrowing	266,615	( 170,613 )
應付短期票券增加 Increase in short-term notes and bills payable	239,644	100,060
舉借長期借款 Proceeds from long-term borrowings	2,093,000	670,000
償還長期借款 Payment of long-term borrowings	( 743,750 )	( 605,000 )
支付之利息 Cash payment for interest	( 39,933 )	( 29,352 )
發放現金股利 Cash dividends paid	( 803,973 )	( 535,982 )
子公司現金增資/設立非控制權益現金投入數 Cash receipt from non-controlling interest of a subsidiary through capital increase / establishment	48,000	73,000
發放現金股利予非控制權益 Cash dividends paid to non-controlling interest	( 13,001 )	( 19,183 )
股東逾時效未領取之股利收現數 Proceeds from dividend were not received by shareholders	178	-
籌資活動之淨現金流入(流出) Net cash flow from (used in) financing activities	1,046,780	( 517,070 )
匯率影響數 Effects of changes in foreign exchange rate	( 13,949 )	( 10,695 )
本期現金及約當現金(減少)增加數 Net (decrease) increase in cash and cash equivalents	( 61,974 )	66,728
期初現金及約當現金餘額 Cash and cash equivalents at beginning of year	308,961	242,233
期末現金及約當現金餘額 Cash and cash equivalents at end of year	\$ 246,987	\$ 308,961

後附合併財務報表附註為本合併財務報告之一部分，請併同參閱。

The accompanying notes are an integral part of these consolidated financial statements.

董事長：鄭武樾



經理人：許瑞通



會計主管：俞景源



台灣卜蜂企業股份有限公司及子公司  
合併財務報表附註  
民國 106 年度及 105 年度

單位：新台幣仟元  
(除特別註明者外)

一、公司沿革

台灣卜蜂企業股份有限公司(以下簡稱「本公司」)及子公司(以下本公司及子公司統稱「本集團」)係依照中華民國公司法及華僑回國投資條例之規定，於民國 66 年 8 月 22 日奉准設立，民國 67 年 7 月正式營業。主要營業項目為飼料之製造、銷售；家禽畜之飼育；家禽之電動屠宰業務及肉品二次加工業務之投資。本公司股票自民國 76 年 7 月 27 日起於台灣證券交易所掛牌交易，泰國公司 Charoen Pokphand Foods Public Company Limited (以下簡稱「CPF」)間接持有本公司 32.68% 股權。

二、通過財務報告之日期及程序

本合併財務報告已於民國 107 年 3 月 2 日經董事會通過發布。

三、新發布及修訂準則及解釋之適用

(一) 已採用金融監督管理委員會(以下簡稱「金管會」)認可之新發布、修正後國際財務報導準則之影響

下表彙列金管會認可之民國 106 年適用之國際財務報導準則之新發布、修正及修訂之準則及解釋：

<u>新發布/修正/修訂準則及解釋</u>	<u>國際會計準則理事會 發布之生效日</u>
國際財務報導準則第10號、第12號及國際會計準則第28號之修正「投資個體：適用合併報表之例外規定」	民國105年1月1日
國際財務報導準則第11號之修正「取得聯合營運權益之會計處理」	民國105年1月1日
國際財務報導準則第14號「管制遞延帳戶」	民國105年1月1日
國際會計準則第1號之修正「揭露倡議」	民國105年1月1日
國際會計準則第16號及第38號之修正「可接受之折舊及攤銷方法之闡釋」	民國105年1月1日
國際會計準則第16號及第41號之修正「農業：生產性植物」	民國105年1月1日
國際會計準則第19號之修正「確定福利計畫：員工提撥金」	民國103年7月1日
國際會計準則第27號之修正「單獨財務報表之權益法」	民國105年1月1日
國際會計準則第36號之修正「非金融資產可回收金額之揭露」	民國103年1月1日

新發布/修正/修訂準則及解釋	國際會計準則理事會 發布之生效日
國際會計準則第39號之修正「衍生工具之約務更替與避險會計之持續適用」	民國103年1月1日
國際財務報導解釋第21號「公課」	民國103年1月1日
2010-2012週期之年度改善	民國103年7月1日
2011-2013週期之年度改善	民國103年7月1日
2012-2014週期之年度改善	民國105年1月1日

除下列所述者外，本集團經評估上述準則及解釋對本集團財務狀況與財務績效並無重大影響：

國際會計準則第1號之修正「揭露倡議」

此修正釐清在重大性及彙總、小計之表達、財務報表架構，及會計政策揭露之指引。本集團已依該準則改變財務報表及財務報表附註之表達與揭露。

## (二) 尚未採用金管會認可之新發布、修正後國際財務報導準則之影響

下表彙列金管會認可之民國107年適用之國際財務報導準則之新發布、修正及修訂之準則及解釋：

新發布/修正/修訂準則及解釋	國際會計準則理事會 發布之生效日
國際財務報導準則第2號之修正「股份基礎給付交易之分類及衡量」	民國107年1月1日
國際財務報導準則第4號之修正「於國際財務報導準則第4號『保險合約』下國際財務報導準則第9號『金融工具』之適用」	民國107年1月1日
國際財務報導準則第9號「金融工具」	民國107年1月1日
國際財務報導準則第15號「客戶合約之收入」	民國107年1月1日
國際財務報導準則第15號之修正「國際財務報導準則第15號『客戶合約之收入』之闡釋」	民國107年1月1日
國際會計準則第7號之修正「揭露倡議」	民國106年1月1日
國際會計準則第12號之修正「未實現損失之遞延所得稅資產之認列」	民國106年1月1日
國際會計準則第40號之修正「投資性不動產之轉列」	民國107年1月1日
國際財務報導解釋第22號「外幣交易與預收(付)對價」	民國107年1月1日
2014-2016週期之年度改善-國際財務報導準則第1號「首次採用國際財務報導準則」	民國107年1月1日
2014-2016週期之年度改善-國際財務報導準則第12號「對其他個體之權益之揭露」	民國106年1月1日
2014-2016週期之年度改善-國際會計準則第28號「投資關聯企業及合資」	民國107年1月1日

除下列所述者外，本集團經評估上述準則及解釋對本集團財務狀況與財務績效並無重大影響：

1. 國際財務報導準則第 9 號「金融工具」

- (1) 金融資產債務工具按企業之經營模式及合約現金流量特性判斷，可分類為透過損益按公允價值衡量之金融資產、透過其他綜合損益按公允價值衡量之金融資產及按攤銷後成本衡量之金融資產；金融資產權益工具分類為透過損益按公允價值衡量之金融資產，除非企業作不可撤銷之選擇將非交易目的之權益工具的公允價值認列於其他綜合損益。
- (2) 金融資產債務工具之減損評估應採預期信用損失模式，於每一資產負債表日評估該工具之信用風險是否有顯著增加，以適用 12 個月之預期信用損失或存續期間之預期信用損失(於發生減損前之利息收入按資產帳面總額估計)；或是否業已發生減損，於發生減損後之利息收入按提列備抵呆帳後之帳面淨額估計。應收帳款(不包含重大財務組成部分)應按存續期間之預期信用損失衡量備抵損失。

2. 國際會計準則第 7 號之修正「揭露倡議」

此修正要求企業增加揭露有關(來自)籌資活動之負債變動，包括來自現金及非現金之變動。

經評估該修正將使本集團增加有關(來自)籌資活動之負債變動之揭露。於適用金管會認可之民國 107 年 IFRSs 版本時，本集團對於國際財務報導準則第 9 號(以下簡稱「IFRS 9」)係採用簡易追溯調整，對民國 107 年 1 月 1 日之重大影響說明如下：

本集團將備供出售金融資產\$1,677,655 按 IFRS 9 分類規定，將非屬交易目的之權益工具作一個不可撤銷的選擇，調增透過其他綜合損益按公允價值衡量之金融資產\$1,677,655。

(三) 國際會計準則理事會已發布但尚未經金管會認可之國際財務報導準則之影響

下表彙列國際會計準則理事會已發布但尚未納入金管會認可之國際財務報導準則之新發布、修正及修訂之準則及解釋：

<u>新發布/修正/修訂準則及解釋</u>	<u>國際會計準則理事會 發布之生效日</u>
國際財務報導準則第9號之修正「具負補償之提前還款特性」	民國108年1月1日
國際財務報導準則第10號及國際會計準則第28號之修正「投資者與其關聯企業或合資間之資產出售或投入」	待國際會計準則理事會決定
國際財務報導準則第16號「租賃」	民國108年1月1日
國際財務報導準則第17號「保險合約」	民國110年1月1日
國際會計準則第19號之修正「計畫之修正、縮減或清償」	民國108年1月1日
國際會計準則第28號之修正「關聯企業與合資之長期權益」	民國108年1月1日
國際財務報導解釋第23號「不確定性之所得稅處理」	民國108年1月1日
2015-2017週期之年度改善	民國108年1月1日

除下列所述者外，本集團經評估上述準則及解釋對本集團財務狀況與財務績效並無重大影響，相關影響金額待評估完成時予以揭露：

國際財務報導準則第16號「租賃」

國際財務報導準則第16號「租賃」取代國際會計準則第17號「租賃」及其相關解釋及解釋公告。此準則規定承租人應認列使用權資產及租賃負債（除租賃期間短於12個月或低價值標的資產之租賃外）；出租人會計處理仍相同，按營業租賃及融資租賃兩種類型處理，僅增加相關揭露。

四、重大會計政策之彙總說明

編製本合併財務報告所採用之主要會計政策說明如下。除另有說明外，此等政策在所有報導期間一致地適用。

(一) 遵循聲明

本合併財務報告係依據證券發行人財務報告編製準則與金管會認可之國際財務報導準則、國際會計準則、解釋及解釋公告（以下簡稱 IFRSs）編製。

(二) 編製基礎

1. 除下列重要項目外，本合併財務報告係按歷史成本編製：

- (1) 按公允價值衡量之備供出售金融資產。
- (2) 按退休基金資產減除確定福利義務現值之淨額認列之確定福利負債。
- (3) 按公允價值減出售成本衡量之生物資產。

2. 編製符合 IFRSs 之財務報告需要使用一些重要會計估計，在應用本集團的會計政策過程中亦需要管理階層運用其判斷，涉及高度判斷或複雜性之項目，或涉及合併財務報告之重大假設及估計之項目，請詳附註五說明。

### (三) 合併基礎

#### 1. 合併財務報告編製原則

- (1) 本集團將所有子公司納入合併財務報告編製之個體。子公司指受本集團控制之個體，當本集團暴露於來自對該個體之參與之變動報酬或對該等變動報酬享有權利，且透過對該個體之權力有能力影響該等報酬時，本集團即控制該個體。子公司自本集團取得控制之日起納入合併財務報告，於喪失控制之日起終止合併。
- (2) 集團內公司間之交易、餘額及未實現損益業已銷除。子公司之會計政策已作必要之調整，與本集團採用之政策一致。
- (3) 損益及其他綜合損益各組成部分歸屬於母公司業主及非控制權益；綜合損益總額亦歸屬於母公司業主及非控制權益，即使因而導致非控制權益發生虧損餘額。

#### 2. 列入合併財務報告之子公司：

投資公司 名稱	子公司 名稱	業務性質	所持股權百分比		說明
			106年12月31日	105年12月31日	
本公司	開曼沛式有限公司(沛式公司)	投資控股	100.00	100.00	註2
本公司	卜蜂(台灣)股份有限公司(卜貿)	經營進出口貿易業務	90.00	90.00	
本公司	台灣愛拔益加股份有限公司(愛拔益加)	經營蛋肉用種雞及雛雞畜牧業	50.00	50.00	註1
本公司	瑞牧食品股份有限公司(瑞牧)	經營蛋雞及相關事業	52.00	52.00	
本公司	瑞福食品股份有限公司(瑞福)	經營蛋雞及相關事業	51.00	51.00	
沛式公司	香港正大連雲港有限公司(正大連雲港)	投資控股	99.99	99.99	
正大連雲港	連雲港正大農牧發展有限公司(連雲港正大)	生產及銷售飼料	70.00	70.00	

註 1：本公司直接或間接持有股份未超過 50%，惟本公司持有過半董事席次，故納入合併個體中。

註 2：本公司於民國 106 年 7 月 3 日經董事會決議通過按照原有股份比例增資子公司沛式公司，以每股美金 0.231 元認購普通股 34,632,035 股，總計美金 8,000,000，增資後，對沛式公司之總投資金額為美金 22,261,488 元，合計持有 96,370,079 股。

3. 未列入合併財務報告之子公司：無此情形。
4. 子公司會計期間不同之調整及處理方式：無此情形。
5. 重大限制：無此情形。
6. 對本集團具重大性之非控制權益之子公司：無此情形。

#### (四) 外幣換算

本集團內每一個體之財務報告所列之項目，均係以該個體營運所處主要經濟環境之貨幣（即功能性貨幣）衡量。本合併財務報告係以本公司之功能性貨幣「新台幣」作為表達貨幣列報。

##### 1. 外幣交易及餘額

- (1) 外幣交易採用交易日或衡量日之即期匯率換算為功能性貨幣，換算此等交易產生之換算差額認列為當期損益。
- (2) 外幣貨幣性資產及負債餘額，按資產負債表日之即期匯率評價調整，因調整而產生之換算差額認列為當期損益。
- (3) 外幣非貨幣性資產及負債餘額，屬透過損益按公允價值衡量者，按資產負債表日之即期匯率評價調整，因調整而產生之兌換差額認列為當期損益；屬透過其他綜合損益按公允價值衡量者，按資產負債表日之即期匯率評價調整，因調整而產生之兌換差額認列於其他綜合損益項目；屬非按公允價值衡量者，則按初始交易日之歷史匯率衡量。
- (4) 所有兌換損益於損益表之「其他利益及損失」列報。

##### 2. 國外營運機構之換算

- (1) 功能性貨幣與表達貨幣不同之所有集團個體，其經營結果和財務狀況以下列方式換算為表達貨幣：
  - A. 表達於每一資產負債表之資產及負債係以該資產負債表日之收盤匯率換算；
  - B. 表達於每一綜合損益表之收益及費損係以當期平均匯率換算；及
  - C. 所有因換算而產生之兌換差額認列為其他綜合損益。
- (2) 收購國外個體產生之商譽及公允價值調整視為該國外個體之資產及負債，並按期末匯率換算。

#### (五) 資產負債區分流動及非流動之分類標準

1. 資產符合下列條件之一者，分類為流動資產：
  - (1) 預期將於正常營業週期中實現該資產，或意圖將其出售或消耗者。
  - (2) 主要為交易目的而持有者。

(3)預期於資產負債表日後十二個月內實現者。

(4)現金或約當現金，但於資產負債表日後至少十二個月交換或用以清償負債受到限制者除外。

本集團將所有不符合上述條件之資產分類為非流動。

2. 負債符合下列條件之一者，分類為流動負債：

(1)預期將於正常營業週期中清償者。

(2)主要為交易目的而持有者。

(3)預期於資產負債表日後十二個月內到期清償者。

(4)不能無條件將清償期限遞延至資產負債表日後至少十二個月者。負債之條款，可能依交易對方之選擇，以發行權益工具而導致清償者，不影響其分類。

本集團將所有不符合上述條件之負債分類為非流動。

#### (六) 約當現金

約當現金係指短期並具高度流動性之投資，該投資可隨時轉換成定額現金且價值變動之風險甚小。定期存款符合前述定義且持有目的係為滿足營運上短期現金承諾者，分類為約當現金。

#### (七) 備供出售金融資產

1. 備供出售金融資產係指定為備供出售或未被分類為任何其他類別之非衍生金融資產。

2. 本集團對於符合交易慣例之備供出售金融資產係採用交易日會計。

3. 備供出售金融資產於原始認列時按其公允價值加計交易成本衡量，續後按公允價值衡量，其公允價值之變動認列於其他綜合損益。

#### (八) 應收帳款

係屬原始產生之應收帳款，係在正常營業過程中就商品銷售或服務提供所產生之應收客戶款項。於原始認列時按公允價值衡量，後續採有效利息法按攤銷後成本扣除減損後之金額衡量。惟屬未付息之短期應收帳款，因折現影響不重大，後續以原始發票金額衡量。

#### (九) 金融資產減損

1. 本集團於每一資產負債表日，評估是否已經存在減損之任何客觀證據，顯示某一或一組金融資產於原始認列後發生一項或多項事項（即「損失事項」），且該損失事項對一金融資產或一組金融資產之估計未來現金流量具有能可靠估計之影響。

2. 本集團用以決定是否存在減損損失之客觀證據的政策如下：

(1)發行人或債務人之重大財務困難；

(2)違約，諸如利息或本金支付之延滯或不償付；



- (3)本集團因與債務人財務困難相關之經濟或法律理由，給予債務人原不可能考量之讓步；
- (4)債務人將進入破產或其他財務重整之可能性大增；
- (5)由於財務困難而使該金融資產之活絡市場消失；
- (6)可觀察到之資料顯示，一組金融資產之估計未來現金流量於該等資產原始認列後發生可衡量之減少，雖然該減少尚無法認定係屬該組中之某個別金融資產，該等資料包括該組金融資產之債務人償付狀況之不利變化，或與該組金融資產中資產違約有關之全國性或區域性經濟情況；
- (7)發行人所處營運之技術、市場、經濟或法令環境中所發生具不利影響之重大改變的資訊，且該證據顯示可能無法收回該權益投資之投資成本；或
- (8)權益工具投資之公允價值大幅或持久性下跌至低於成本。
- 3.本集團經評估當已存在減損之客觀證據，且已發生減損損失時，按以下各類別處理：
- (1)以攤銷後成本衡量之金融資產
- 係以該資產帳面金額與估計未來現金流量按該金融資產原始有效利率折現之現值間之差額，認列減損損失於當期損益。當後續期間減損損失金額減少，且該減少能客觀地與認列減損後發生之事項相連結，則先前認列之減損損失在未認列減損情況下於迴轉日應有之攤銷後成本之限額內於當期損益迴轉。認列及迴轉減損損失之金額係藉由備抵帳戶調整資產之帳面金額。
- (2)備供出售金融資產
- 係以該資產之取得成本(減除任何已償付之本金及攤銷數)與現時公允價值間之差額，再減除該金融資產先前列入損益之減損損失，自其他綜合損益重分類至當期損益。屬權益工具投資者，其已認列於損益之減損損失不得透過當期損益迴轉。認列及迴轉減損損失之金額係藉由備抵帳戶調整資產之帳面金額。

#### (十) 金融資產之除列

當本集團對收取來自金融資產現金流量之合約權利失效時，將除列金融資產。

#### (十一) 營業租賃(出租人)

營業租賃之租賃收益扣除給予承租人之任何誘因，於租賃期間內按直線法攤銷認列為當期損益。

## (十二) 存貨

存貨按成本與淨變現價值孰低者衡量，成本依加權平均法決定。製成品及在製品之成本包括原料、直接人工、其他直接成本及生產相關之製造費用，固定製造費用按正常產能分攤，惟不包括借款成本。比較成本與淨變現價值孰低時，採逐項比較法，淨變現價值係指在正常營業過程中之估計售價減除至完工尚需投入之估計成本及相關變動銷售費用後之餘額。

## (十三) 生物資產

生物資產除公允價值無法可靠衡量之情況外，於原始認列時及每一財務報導期間結束日以公允價值減出售成本衡量。以公允價值減出售成本原始認列生物資產所產生之利益或損失，以及生物資產公允價值減出售成本之變動所產生之利益或損失，應於發生當期計入損益。公允價值無法可靠衡量之生物資產，應以其成本減所有累計折舊及所有累計減損損失衡量。

## (十四) 不動產、廠房及設備

1. 不動產、廠房及設備係以取得成本為入帳基礎，並將購建期間之有關利息資本化。
2. 後續成本只有在與該項目有關之未來經濟效益很有可能流入本集團，且該項目之成本能可靠衡量時，才包括在資產之帳面金額或認列為一項單獨資產。被重置部分之帳面金額應除列。所有其他維修費用於發生時認列為當期損益。
3. 不動產、廠房及設備之後續衡量採成本模式，除土地不提折舊外，其他按估計耐用年限以直線法計提折舊。不動產、廠房及設備各項組成若屬重大，則單獨提列折舊。
4. 本集團於每一財務年度結束日對各項資產之殘值、耐用年限及折舊方法進行檢視，若殘值及耐用年限之預期值與先前之估計不同時，或資產所含之未來經濟效益之預期消耗型態已有重大變動，則自變動發生日起依國際會計準則第 8 號「會計政策、會計估計變動及錯誤」之會計估計變動規定處理。

各項資產之耐用年限如下：

土地改良物	3 ~ 30 年
房屋及建築	3 ~ 60 年
機器設備	3 ~ 20 年
運輸設備	6 年
租賃改良	3 ~ 20 年
其他設備	3 ~ 20 年

#### (十五) 租賃資產/租賃(承租人)

1. 依據租賃契約之條件，當租賃所有權之幾乎所有風險與報酬由本集團承擔時，分類為融資租賃。
  - (1) 於租賃開始時，按租賃資產之公允價值及最低租金給付現值兩者孰低者認列為資產及負債。
  - (2) 後續最低租賃給付分配予財務成本及降低尚未支付之負債，財務成本於租賃期間逐期分攤，以使按負債餘額計算之期間利率固定。
  - (3) 融資租賃下取得之不動產、廠房及設備，按資產之耐用年限提列折舊。若無法合理確定租賃期間屆滿時本集團將取得所有權，按該資產之耐用年限與租賃期間兩者孰短者提列折舊。
2. 營業租賃之給付係扣除自出租人收取之任何誘因於租賃期間內按直線法攤銷認列為當期損益。

#### (十六) 無形資產

1. 電腦軟體  
電腦軟體以取得成本認列，依直線法按估計耐用年限 3 年攤銷。
2. 商譽  
商譽係因企業合併採收購法而產生。

#### (十七) 非金融資產減損

1. 本集團於資產負債表日針對有減損跡象之資產，估計其可回收金額，當可回收金額低於其帳面價值時，則認列減損損失。可回收金額係指一項資產之公允價值減處分成本或其使用價值，兩者較高者。除商譽外，當以前年度已認列資產減損之情況不存在或減少時，則迴轉減損損失，惟迴轉減損損失而增加之資產帳面金額，不超過該資產若未認列減損損失情況下減除折舊或攤銷後之帳面金額。
2. 商譽應定期估計其可回收金額。當可回收金額低於其帳面價值時，則認列減損損失。商譽減損之減損損失於以後年度不予迴轉。
3. 商譽為減損測試之目的，分攤至現金產生單位。此項分攤是依據營運部門辨認，將商譽分攤至預期可從產生商譽之企業合併而受益之現金產生單位或現金產生單位群組。

#### (十八) 借款

借款於原始認列時按公允價值扣除交易成本後之金額衡量，後續就扣除交易成本後之價款與贖回價值之任何差額採有效利息法按攤銷後成本於借款期間內衡量。

### (十九) 應付帳款及票據

應付帳款及票據係在正常營業過程中自供應商取得商品或勞務而應支付之義務。於原始認列時按公允價值衡量，後續採有效利息法按攤銷後成本衡量。惟屬未付息之短期應付帳款，因折現影響不重大，後續以原始發票金額衡量。

### (二十) 金融負債之除列

本集團於合約所載之義務履行、取消或到期時，除列金融負債。

### (二十一) 員工福利

#### 1. 短期員工福利

短期員工福利係以預期支付之非折現金額衡量，並於相關服務提供時認列為費用。

#### 2. 退休金

##### (1) 確定提撥計畫

對於確定提撥計畫，係依權責發生基礎將提撥之退休基金數額認列為當期之退休金成本。預付提撥金於可退還現金或減少未來給付之範圍內認列為資產。

##### (2) 確定福利計畫

A. 確定福利計畫下之淨義務係以員工當期或過去服務所賺得之未來福利金額折現計算，並以資產負債表日之確定福利義務現值減除計畫資產之公允價值。確定福利淨義務每年由精算師採用預計單位福利法計算，折現率係使用資產負債表日與確定福利計畫之貨幣及期間一致之政府公債之市場殖利率。

B. 確定福利計畫產生之再衡量數於發生當期認列於其他綜合損益，並表達於保留盈餘。

C. 前期服務成本之相關費用立即認列為損益。

#### 3. 員工酬勞及董監酬勞

員工分紅及董監事酬勞係於具法律或推定義務且金額可合理估計時，認列為費用及負債。嗣後決議實際配發金額與估列金額有差異時，則按會計估計變動處理。

### (二十二) 所得稅

1. 所得稅費用包含當期及遞延所得稅。除與列入其他綜合損益或直接列入權益之項目有關之所得稅分別列入其他綜合損益或直接列入權益外，所得稅係認列於損益。

2. 本集團依據營運及產生應課稅所得之所在國家在資產負債表日已立法或已實質性立法之稅率計算當期所得稅。管理階層就適用所得稅相關法規定期評估所得稅申報之狀況，並在適用情況下根據預期須向稅捐機關支付之稅款估列所得稅負債。未分配盈餘依所得稅法加徵 10% 之所得稅，嗣盈餘產生年度之次年度於股東會通過盈餘分派案後，始就實際盈餘之分派情形，認列 10% 之未分配盈餘所得稅費用。
3. 遞延所得稅採用資產負債表法，按資產及負債之課稅基礎與其於合併資產負債表之帳面金額所產生之暫時性差異認列。源自於原始認列之商譽所產生之遞延所得稅負債則不予認列，若遞延所得稅源自於交易（不包括企業合併）中對資產或負債之原始認列，且在交易當時未影響會計利潤或課稅所得（課稅損失），則不予認列。若投資子公司產生之暫時性差異，本集團可以控制暫時性差異迴轉之時點，且暫時性差異很有可能於可預見之未來不會迴轉者則不予認列。遞延所得稅採用在資產負債表日已立法或已實質性立法，並於有關之遞延所得稅資產實現或遞延所得稅負債清償時預期適用之稅率（及稅法）為準。
4. 遞延所得稅資產於暫時性差異很有可能用以抵減未來應課稅所得之範圍內認列，並於每一資產負債表日重評估未認列及已認列之遞延所得稅資產。
5. 當有法定執行權將所認列之當期所得稅資產及負債金額互抵且有意圖以淨額基礎清償或同時實現資產及清償負債時，始將當期所得稅資產及當期所得稅負債互抵；當有法定執行權將當期所得稅資產及當期所得稅負債互抵，且遞延所得稅資產及負債由同一稅捐機關課徵所得稅之同一納稅主體、或不同納稅主體產生但各主體意圖以淨額基礎清償或同時實現資產及清償負債時，始將遞延所得稅資產及負債互抵。

### （二十三）股本

普通股分類為權益。直接歸屬於發行新股或認股權之增額成本以扣除所得稅後之淨額於權益中列為價款減項。

### （二十四）股利分配

分派予本公司股東之股利於本公司股東會決議分派股利時於財務報告認列，分派現金股利認列為負債，分派股票股利則認列為待分配股票股利，並於發行基準日時轉列普通股。

## (二十五) 收入認列

### 銷貨收入

本集團製造並銷售飼料及肉類相關產品。收入係正常營業活動中對集團外顧客銷售商品已收或應收對價之公允價值，以扣除增值稅、銷貨退回、數量折扣及折讓之淨額表達。商品銷售於商品交付予買方、銷貨金額能可靠衡量且未來經濟效益很有可能流入企業時認列收入。當與所有權相關之重大風險與報酬已移轉予顧客，本集團對商品既不持續參與管理亦未維持有效控制且顧客根據銷售合約接受商品，或有客觀證據顯示所有接受條款均已符合時，商品交付方屬發生。

## (二十六) 營運部門

本集團營運部門資訊與提供給主要營運決策者之內部管理報告採一致之方式報導。主要營運決策者負責分配資源予營運部門並評估其績效，經辨識本集團之主要營運決策者為董事會。

## 五、重大會計判斷、估計及假設不確定性之主要來源

本集團編製本合併財務報告時，管理階層已運用其判斷以決定所採用之會計政策，並依據資產負債表日當時之情況對於未來事件之合理預期以作出會計估計及假設。所作出之重大會計估計與假設可能與實際結果存有差異，將考量歷史經驗及其他因子持續評估及調整。該等估計及假設具有導致資產及負債帳面金額於下個財務年度重大調整之風險。請詳下列對重大會計判斷、估計與假設不確定性之說明：

### (一) 會計政策採用之重要判斷

無此情形。

### (二) 重要會計估計及假設

#### 1. 存貨之評價

由於存貨須以成本與淨變現價值孰低者計價，故本集團必須運用判斷及估計決定資產負債表日存貨之淨變現價值。本集團評估資產負債表日存貨因正常損耗、過時陳舊或無市場銷售價值之金額，並將存貨成本沖減至淨變現價值。此存貨評價主要係依未來特定期間內之產品需求為估計基礎，故可能產生重大變動。

民國 106 年 12 月 31 日，本集團存貨之帳面金額為 \$1,218,657。

## 2. 生物資產公允價值之衡量

除生物資產公允價值無法可靠衡量之情況外，於原始認列時及每一財務報導期間結束日需以公允價值減出售成本衡量。本集團必須運用判斷決定具有公開市場價格之生物資產類別、所選用之市場與生物資產屬性之攸關性及應計入之出售成本項目，並據以估計公允價值減出售成本。任何市場銷售價值及出售成本之變動，均可能重大影響本集團生物資產之金額。

民國 106 年 12 月 31 日，本集團生物資產之帳面金額為 \$1,393,034。

## 六、重要會計項目之說明

### (一) 現金及約當現金

	106年12月31日	105年12月31日
庫存現金及週轉金	\$ 7,403	\$ 7,604
支票存款	8,931	3,266
活期存款	230,653	266,945
定期存款	-	31,146
合計	<u>\$ 246,987</u>	<u>\$ 308,961</u>

1. 本集團往來之金融機構信用品質良好，且本集團與多家金融機構往來以分散信用風險，預期發生違約之可能性甚低。
2. 本集團因履約擔保用途受限之現金及約當現金計 \$2,000，分類為其他金融資產，表列「其他流動資產」，詳附註八說明。

### (二) 備供出售金融資產

項目	106年12月31日	105年12月31日
非流動項目：		
上市公司股票	\$ 493,774	\$ 233,422
備供出售金融資產 評價調整	<u>1,183,881</u>	<u>1,477,096</u>
合計	<u>\$ 1,677,655</u>	<u>\$ 1,710,518</u>

1. 本集團於民國 106 年及 105 年度因公允價值變動認列於其他綜合(損失)利益之金額分別為 (\$160,292) 及 \$662,141，自權益重分類至當期損益之金額皆為 \$0。
2. 上述上市公司股票係子公司-沛式公司持有對本集團有重大影響之個體-CPF 於泰國證券交易市場掛牌交易之股票。本集團於民國 106 年及 105 年度獲得 CPF 發放之現金股利(表列「其他收入」)金額分別為 \$60,438 及 \$55,541。

3. 沛式公司於民國 106 年 7 月 4 日經董事會決議通過辦理現金增資美金 8,000 仟元，以參與 CPF 之現金增資案；沛式公司以每股泰銖 25 元認購 CPF12,800 仟股，認購總金額為\$287,583(泰銖 320,000 仟元)。

(三) 應收帳款

	106年12月31日	105年12月31日
應收帳款	\$ 1,615,877	\$ 1,563,148
減：備抵呆帳	( 2,733)	( 2,958)
	<u>\$ 1,613,144</u>	<u>\$ 1,560,190</u>

1. 應收帳款之帳齡分析如下：

	106年12月31日	105年12月31日
未逾期	\$ 1,546,747	\$ 1,494,715
180天內	64,798	64,676
181-365天	3,168	3,105
366天以上	1,164	652
	<u>\$ 1,615,877</u>	<u>\$ 1,563,148</u>

註：1. 含已減損及未減損之應收帳款。

2. 以上係以逾期天數為基準進行之帳齡分析。未逾期且未減損之應收帳款皆符合依據交易對手之產業特性、營業規模及或獲利狀況所訂定之授信標準。

2. 已減損金融資產之變動分析

備抵呆帳變動表如下：

	106年度		
	個別評估之減損損失	群組評估之減損損失	合計
1月1日	\$ 2,958	\$ -	\$ 2,958
減損損失迴轉	( 211)	-	( 211)
因無法收回而沖銷之款項	( 14)	-	( 14)
12月31日	<u>\$ 2,733</u>	<u>\$ -</u>	<u>\$ 2,733</u>
	105年度		
	個別評估之減損損失	群組評估之減損損失	合計
1月1日	\$ 2,859	\$ -	\$ 2,859
提列減損損失	373	-	373
因無法收回而沖銷之款項	( 274)	-	( 274)
12月31日	<u>\$ 2,958</u>	<u>\$ -</u>	<u>\$ 2,958</u>



3. 應收帳款依據本集團之授信標準的信用品質資訊如下：

	<u>106年12月31日</u>	<u>105年12月31日</u>
有擔保品	\$ 162,475	\$ 181,739
無擔保品	<u>1,453,402</u>	<u>1,381,409</u>
	<u>\$ 1,615,877</u>	<u>\$ 1,563,148</u>

本集團持有作為應收帳款擔保之擔保品主要為本票、不動產及定存單。

(四) 存貨

	<u>106年12月31日</u>		
	<u>成本</u>	<u>備抵跌價損失</u>	<u>帳面金額</u>
原料	\$ 817,925	\$ -	\$ 817,925
包裝材料	22,986	-	22,986
在製品	29,855	-	29,855
製成品	314,768	( 7,620)	307,148
商品	33,207	( 41)	33,166
在途存貨	<u>7,577</u>	<u>-</u>	<u>7,577</u>
合計	<u>\$ 1,226,318</u>	<u>(\$ 7,661)</u>	<u>\$ 1,218,657</u>

	<u>105年12月31日</u>		
	<u>成本</u>	<u>備抵跌價損失</u>	<u>帳面金額</u>
原料	\$ 733,668	\$ -	\$ 733,668
包裝材料	22,373	-	22,373
在製品	30,577	-	30,577
製成品	345,331	( 9,500)	335,831
商品	25,296	( 287)	25,009
在途存貨	<u>2,116</u>	<u>-</u>	<u>2,116</u>
合計	<u>\$ 1,159,361</u>	<u>(\$ 9,787)</u>	<u>\$ 1,149,574</u>

本集團當期認列為費損之存貨成本：

	<u>106年度</u>	<u>105年度</u>
已出售存貨成本	\$ 16,546,286	\$ 15,352,990
存貨(回升利益)跌價損失	( 2,126)	1,855
其他	<u>( 7,146)</u>	<u>( 2,352)</u>
	<u>\$ 16,537,014</u>	<u>\$ 15,352,493</u>

存貨回升利益主要係因使用或出售估計跌價之存貨後，迴轉備抵跌價損失所致。

存貨成本－其他係存貨盤盈及出售下腳及廢料利益。

## (五) 生物資產

### 1. 生物資產

	<u>106年12月31日</u>	<u>105年12月31日</u>
<u>生物資產-流動</u>		
消耗性生物資產	\$ 880,273	\$ 766,174
消耗性生物資產公允價值 減出售成本累計變動數	29,283	28,565
生產性生物資產	244,758	174,258
生產性生物資產-累計折舊	( 88,894)	( 75,031)
總計	<u>\$ 1,065,420</u>	<u>\$ 893,966</u>
 <u>生物資產-非流動</u>		
生產性生物資產	\$ 386,562	\$ 358,446
生產性生物資產-累計折舊	( 58,948)	( 50,341)
總計	<u>\$ 327,614</u>	<u>\$ 308,105</u>

消耗性生物資產係指未來將收成為農產品或以生物資產出售者。生產性生物資產係指消耗性生物資產以外之生物資產。

### 2. 生物資產帳面金額調節表

	<u>106年度</u>	<u>105年度</u>
1月1日	\$ 1,202,071	\$ 1,011,043
因購買而增加	1,155,840	1,050,434
投入成本及費用	5,037,541	4,473,091
因出售而減少	( 2,400,296)	( 2,169,035)
公允價值減出售成本變動產生 之利益	718	15,309
移轉至存貨	( 3,570,839)	( 3,172,990)
其他	( 32,001)	( 5,781)
12月31日	<u>\$ 1,393,034</u>	<u>\$ 1,202,071</u>

3. 本集團之生物資產主要包含肉禽、種禽、肉豬及種豬等。肉豬於每一財務報導期間結束日以公允價值減出售成本衡量，其餘生物資產以其成本減所有累計折舊及累計減損損失衡量。肉豬之公允價值係依照市場公開之肉豬價格衡量。

繁殖用之種禽及種豬市價取得不易，肉禽生產週期短，於飼養期間直接之市價取得困難，且前述生物資產由於氣候及病害等外部因素使現金流量折現估計之價值較為不可靠，因此以成本法衡量。生物資產之成本包含所有成長週期發生之成本，例如：新生之畜禽、飼料及農場之成本等。生產性之生物資產之成本係依照可生產期間依直線法攤銷，種豬之攤銷期間約 24~36 個月，種禽約 30 週~1 年。民國 106 年及 105 年度生物性資產認列之折舊費用（轉入其繁殖產生之生物性資產）分別為 \$170,031 及 \$170,998。

4. 生物資產實體數量估計數

	<u>106年12月31日</u>	<u>105年12月31日</u>
畜產：		
生物資產數量(頭/羽)	<u>4,456,129</u>	<u>4,133,378</u>
水產：		
生物資產數量(公斤)	<u>433,640</u>	<u>313,258</u>

5. 財務風險管理策略

本集團之財務風險主要源自於禽類與肉豬價格之變動，本集團預期於可預見之未來禽類及肉豬價格並不會出現重大下跌，因此並未簽訂衍生合約。本集團定期檢視對禽類肉品、加工品及肉豬價格之預期，以考量採取積極財務風險管理措施之必要性。

(六) 不動產、廠房及設備

	土地	土地改良物	房屋及建築	機器設備	運輸設備	租賃改良	其他設備	未完工程 及待驗設備	合計
106年1月1日									
成本	\$ 447,218	\$ 64,129	\$ 2,229,336	\$ 3,294,387	\$ 223,519	\$ 829,215	\$ 472,072	\$ 533,235	\$ 8,093,111
累計折舊及減損	-	(29,192)	(1,146,533)	(1,999,005)	(119,035)	(271,437)	(220,955)	-	(3,786,157)
<u>106年度</u>									
1月1日	\$ 447,218	\$ 34,937	\$ 1,082,803	\$ 1,295,382	\$ 104,484	\$ 557,778	\$ 251,117	\$ 533,235	\$ 4,306,954
增添	80,475	6,750	76,350	115,612	38,773	67,343	65,676	2,225,506	2,676,485
處分	-	-	-	(31)	(3,195)	-	(742)	-	(3,968)
重分類	1,191,133	1,161	360,302	289,687	4,064	53,283	126,724	(2,026,354)	-
折舊費用	-	(3,323)	(106,545)	(184,136)	(36,788)	(88,841)	(41,720)	-	(461,353)
淨兌換差額	-	-	(1,007)	(1,824)	(62)	-	(63)	-	(2,956)
12月31日	\$ 1,718,826	\$ 39,525	\$ 1,411,903	\$ 1,514,690	\$ 107,276	\$ 589,563	\$ 400,992	\$ 732,387	\$ 6,515,162
106年12月31日									
成本	\$ 1,718,826	\$ 70,105	\$ 2,567,038	\$ 3,541,712	\$ 252,921	\$ 947,342	\$ 656,167	\$ 732,387	\$ 10,486,498
累計折舊及減損	-	(30,580)	(1,155,135)	(2,027,022)	(145,645)	(357,779)	(255,175)	-	(3,971,336)
	\$ 1,718,826	\$ 39,525	\$ 1,411,903	\$ 1,514,690	\$ 107,276	\$ 589,563	\$ 400,992	\$ 732,387	\$ 6,515,162

	土地	土地改良物	房屋及建築	機器設備	運輸設備	租賃改良	其他設備	未完工程 及待驗設備	合計
105年1月1日									
成本	\$ 404,786	\$ 58,455	\$ 2,032,641	\$ 2,960,826	\$ 202,614	\$ 586,369	\$ 424,457	\$ 484,012	\$ 7,154,160
累計折舊及減損	-	(27,238)	(1,126,831)	(1,933,278)	(98,234)	(203,569)	(200,062)	-	(3,589,212)
105年度									
1月1日	\$ 404,786	\$ 31,217	\$ 905,810	\$ 1,027,548	\$ 104,380	\$ 382,800	\$ 224,395	\$ 484,012	\$ 3,564,948
增添	9,825	3,210	41,261	138,462	24,330	89,642	35,613	801,981	1,144,324
處分	-	-	-	(2,237)	(2,194)	(15)	(154)	-	(4,600)
重分類	32,607	2,863	221,818	305,978	10,225	156,191	23,076	(752,758)	-
折舊費用	-	(2,353)	(82,666)	(168,120)	(32,006)	(70,840)	(31,591)	-	(387,576)
淨兌換差額	-	-	(3,420)	(6,249)	(251)	-	(222)	-	(10,142)
12月31日	\$ 447,218	\$ 34,937	\$ 1,082,803	\$ 1,295,382	\$ 104,484	\$ 557,778	\$ 251,117	\$ 533,235	\$ 4,306,954
105年12月31日									
成本	\$ 447,218	\$ 64,129	\$ 2,229,336	\$ 3,294,387	\$ 223,519	\$ 829,215	\$ 472,072	\$ 533,235	\$ 8,093,111
累計折舊及減損	-	(29,192)	(1,146,533)	(1,999,005)	(119,035)	(271,437)	(220,955)	-	(3,786,157)
	\$ 447,218	\$ 34,937	\$ 1,082,803	\$ 1,295,382	\$ 104,484	\$ 557,778	\$ 251,117	\$ 533,235	\$ 4,306,954

1. 本集團之運輸設備包含租賃資產，民國 106 年及 105 年 12 月 31 日租賃資產帳面價值分別為\$5,258 及\$0。民國 106 年及 105 年度，增添租賃資產金額分別為\$6,973 及\$0，並按本集團會計政策分別提列折舊費用\$1,715 及\$0 外，未有處分及重分類交易。
2. 本集團之其他設備包含租賃資產，民國 106 年及 105 年 12 月 31 日租賃資產帳面價值分別為\$1,693 及\$0。民國 106 年及 105 年度，增添租賃資產金額分別為\$1,986 及\$0，並按本集團會計政策分別提列折舊費用\$293 及\$0 外，未有處分及重分類交易。
3. 不動產、廠房及設備借款成本資本化金額及利率區間：

	106年度	105年度
資本化金額	\$ 4,110	\$ 2,430
資本化利率區間	1.10%~1.12%	1.12%~1.18%

4. 以不動產、廠房及設備提供擔保之資訊，請詳附註八之說明。
5. 本集團於民國 106 年及 105 年 12 月 31 日分別持有農業用地共 81 筆及 22 筆，暫以個人名義登記產權，惟已取得協議書，並設定抵押予本公司。民國 106 年及 105 年 12 月 31 日，本公司取得借名土地之帳面金額分別為\$497,756 及\$164,133。

(七) 無形資產

	電腦軟體	商譽	合計
106年1月1日			
成本	\$ 8,316	\$ 14,396	\$ 22,712
累計攤銷及減損	( 7,087)	-	( 7,087)
	<u>\$ 1,229</u>	<u>\$ 14,396</u>	<u>\$ 15,625</u>
<u>106年度</u>			
1月1日	\$ 1,229	\$ 14,396	\$ 15,625
增添	1,498	-	1,498
攤銷費用	( 680)	-	( 680)
淨兌換差額	-	( 1,335)	( 1,335)
12月31日	<u>\$ 2,047</u>	<u>\$ 13,061</u>	<u>\$ 15,108</u>
106年12月31日			
成本	\$ 9,814	\$ 13,061	\$ 22,875
累計攤銷及減損	( 7,767)	-	( 7,767)
	<u>\$ 2,047</u>	<u>\$ 13,061</u>	<u>\$ 15,108</u>

	電腦軟體	商譽	合計
105年1月1日			
成本	\$ 7,278	\$ 14,574	\$ 21,852
累計攤銷及減損	( 6,083)	-	( 6,083)
	<u>\$ 1,195</u>	<u>\$ 14,574</u>	<u>\$ 15,769</u>
105年度			
1月1日	\$ 1,195	\$ 14,574	\$ 15,769
增添	1,038	-	1,038
攤銷費用	( 1,004)	-	( 1,004)
淨兌換差額	-	( 178)	( 178)
12月31日	<u>\$ 1,229</u>	<u>\$ 14,396</u>	<u>\$ 15,625</u>
105年12月31日			
成本	\$ 8,316	\$ 14,396	\$ 22,712
累計攤銷及減損	( 7,087)	-	( 7,087)
	<u>\$ 1,229</u>	<u>\$ 14,396</u>	<u>\$ 15,625</u>

(八) 長期預付租金(表列「其他非流動資產」)

	106年12月31日	105年12月31日
土地使用權	<u>\$ 3,976</u>	<u>\$ 4,355</u>

上述土地使用權之租用年限為民國 81 年 5 月 12 日起 40 年，租金業已全額支付。本集團於民國 106 年及 105 年度認列租金費用分別為\$270 及\$291。以土地使用權提供擔保之資訊，請詳附註八之說明。

(九) 短期借款

借款性質	106年12月31日	利率區間	擔保品
信用借款	\$ 2,150,000	1.00%~1.80%	無
信用狀借款	111,383	2.48%~2.96%	無
	<u>\$ 2,261,383</u>		
借款性質	105年12月31日	利率區間	擔保品
信用借款	\$ 1,732,660	1.04%~1.50%	無
信用狀借款	262,108	1.75%~2.48%	無
	<u>\$ 1,994,768</u>		

本集團因短期借款所提供擔保之資訊，請詳附註八說明。

(十) 應付短期票券

	106年12月31日	105年12月31日
商業本票	\$ 500,000	\$ 260,000
減：未攤銷折價	( 511)	( 155)
	<u>\$ 499,489</u>	<u>\$ 259,845</u>
利率區間	0.64%~0.97%	0.80%~0.83%

上述應付短期票券業經金融機構保證。

(十一) 長期借款

借款性質	借款期間及還款方式	利率區間	擔保品	106年12月31日
擔保借款				
華南商業銀行	自107.6.29起分16期攤還本金至111.3.29	1.42%	土地及建築物	\$ 400,000
合作金庫商業銀行	自105.5.28起分6期攤還本金至107.11.28	1.69%	土地及建築物	30,000
合作金庫商業銀行	自107.11.2起分12期攤還本金至110.8.2	1.50%	土地及建築物	300,000
合作金庫商業銀行	自108.1.5起分16期攤還本金至111.10.5	1.63%	土地	53,000
合作金庫商業銀行	自109.3.15起分12期攤還本金至111.12.15	1.42%	土地及建築物	200,000
信用借款				
中國信託商業銀行	自106.8.1起至108.7.31間可彈性借貸，到期前得申請展延	1.34%~1.35%	-	300,000
中國輸出入銀行	自106.12.8至108.1.8，到期日一併償還本金及利息	1.03%	-	100,000
華南商業銀行	自106.12.6起分20期攤還本金至111.9.6	1.42%	-	95,000
華南商業銀行	自106.12.12起分20期攤還本金至111.9.12	1.42%	-	95,000
華南商業銀行	自107.1.25起分20期攤還本金至111.10.25	1.42%	-	100,000
華南商業銀行	自107.1.27起分20期攤還本金至111.10.27	1.42%	-	100,000
				<u>1,773,000</u>
減：一年或一營業週期內到期之長期借款				( 210,000)
				<u>\$ 1,563,000</u>



借款性質	借款期間及還款方式	利率區間	擔保品	105年12月31日
<b>擔保借款</b>				
華南商業銀行	自102.4.18起分16期 攤還本金至106.1.18	1.42%	土地及建築物	\$ 18,750
合作金庫商業銀行	自103.10.20起分12期 攤還本金至106.7.20	1.60%	土地及建築物	75,000
合作金庫商業銀行	自105.5.28起分6期攤 還本金至107.11.28	1.69%	土地及建築物	60,000
合作金庫商業銀行	自107.11.2起分12期 攤還本金至110.8.2	1.50%	土地及建築物	200,000
<b>信用借款</b>				
中國信託商業銀行	自105.6.6起至 107.8.2間可彈性借貸 , 到期前得申請展延	1.35%	-	70,000
				423,750
減：一年或一營業週期內到期之長期借款				(123,750)
				<u>\$ 300,000</u>

本集團因長期借款所提供擔保之資訊，請詳附註八說明。

## (十二) 應付租賃款

1. 本集團與普羅小客車租賃股份有限公司、安維斯汽車租賃股份有限公司及新小貨車租賃股份有限公司簽定融資性租賃合約，承租運輸設備。該租賃期間涵蓋租賃資產經濟年限之主要部份。
2. 本集團與奔騰物流系統股份有限公司、特宜倉儲設備有限公司、宜益倉儲設備有限公司及比力倉儲設備股份有限公司簽定融資性租賃合約，承租其他設備。該租賃期間涵蓋租賃資產經濟年限之主要部份。
3. 本集團於民國 105 年 12 月 31 日無應付租賃款。於民國 106 年 12 月 31 日之未來最低租賃給付總額及其現值如下：

	106年12月31日		
	融資租賃負債總額	未來財務費用	融資租賃負債現值
<b>流動</b>			
(表列「其他流動負債」)			
不超過1年	\$ 2,718	(\$ 96)	\$ 2,622
<b>非流動</b>			
(表列「其他非流動負債」)			
超過1年但不超過5年	4,451	(76)	4,375
	<u>\$ 7,169</u>	<u>(\$ 172)</u>	<u>\$ 6,997</u>

### (十三) 退休金

#### 1. 確定福利計畫

(1) 本公司及國內子公司依據「勞動基準法」之規定，訂有確定福利之退休辦法，適用於民國 94 年 7 月 1 日實施「勞工退休金條例」前所有正式員工之服務年資，以及於實施「勞工退休金條例」後選擇繼續適用勞動基準法員工之後續服務年資。員工符合退休條件者，退休金之支付係根據服務年資及退休前 6 個月之平均薪資計算，15 年以內(含)的服務年資每滿一年給予兩個基數，超過 15 年之服務年資每滿一年給予一個基數，惟累積最高以 45 個基數為限。本公司及國內子公司按月就薪資總額一定比率提撥退休基金，以勞工退休準備金監督委員會之名義專戶儲存於台灣銀行。另本公司及國內子公司於每年年度終了前，估算前項勞工退休準備金專戶餘額，若該餘額不足給付次一年度內預估符合退休條件之勞工依前述計算之退休金數額，本公司及國內子公司將於次年度三月底前一次提撥其差額。

(2) 資產負債表認列之金額如下：

	<u>106年12月31日</u>	<u>105年12月31日</u>
確定福利義務現值	(\$ 498,015)	(\$ 494,762)
計畫資產公允價值	<u>307,247</u>	<u>312,982</u>
淨確定福利負債	( 190,768)	( 181,780)
期末應提撥退休基金	<u>1,893</u>	<u>1,799</u>
認列於資產負債表之淨負債	<u>(\$ 188,875)</u>	<u>(\$ 179,981)</u>

(3) 淨確定福利負債之變動如下：

	<u>確定福利義務現值</u>	<u>計畫資產公允價值</u>	<u>淨確定福利負債</u>
106年度			
1月1日餘額	(\$ 494,762)	\$ 312,982	(\$ 181,780)
當期服務成本	( 4,742)	-	( 4,742)
利息(費用)收入	( 6,034)	3,878	( 2,156)
	<u>( 505,538)</u>	<u>316,860</u>	<u>( 188,678)</u>
再衡量數：			
計畫資產報酬 (不包括包含於利息 收入或費用之金額)	-	( 1,075)	( 1,075)
人口統計假設變動影 響數	( 73)	-	( 73)
財務假設變動調整	( 10,683)	-	( 10,683)
經驗調整	( 13,242)	-	( 13,242)
	<u>( 23,998)</u>	<u>( 1,075)</u>	<u>( 25,073)</u>
提撥退休基金	-	22,983	22,983
支付退休金	31,521	( 31,521)	-
12月31日餘額	<u>(\$ 498,015)</u>	<u>\$ 307,247</u>	<u>(\$ 190,768)</u>
	<u>確定福利義務現值</u>	<u>計畫資產公允價值</u>	<u>淨確定福利負債</u>
105年度			
1月1日餘額	(\$ 498,824)	\$ 24,330	(\$ 474,494)
當期服務成本	( 5,049)	-	( 5,049)
利息(費用)收入	( 6,118)	303	( 5,815)
	<u>( 509,991)</u>	<u>24,633</u>	<u>( 485,358)</u>
再衡量數：			
計畫資產報酬 (不包括包含於利息 收入或費用之金額)	-	1,392	1,392
人口統計假設變動影 響數	( 1,631)	-	( 1,631)
經驗調整	( 6,764)	-	( 6,764)
	<u>( 8,395)</u>	<u>1,392</u>	<u>( 7,003)</u>
提撥退休基金	-	310,581	310,581
支付退休金	23,624	( 23,624)	-
12月31日餘額	<u>(\$ 494,762)</u>	<u>\$ 312,982</u>	<u>(\$ 181,780)</u>

- (4) 本公司及國內子公司之確定福利退休計劃資產，係由台灣銀行按該基金年度投資運用計畫所定委託經營項目之比例及金額範圍內，依勞工退休基金收支保管及運用辦法第六條之項目（即存放國內外之金融機構，投資國內外上市、上櫃或私募之權益證券及投資國內外不動產之證券化商品等）辦理委託經營。相關運用情形係由勞工退休基金監理會進行監督。該基金之運用，其每年決算分配之最低收益，不得低於依當地銀行二年定期存款利率計算之收益，若有不足，則經主管機關核准後由國庫補足。因本公司及國內子公司無權參與該基金之運作及管理，故無法依國際會計準則第 19 號第 142 段規定揭露計劃資產公允價值之分類。民國 106 年及 105 年 12 月 31 日構成該基金總資產之公允價值，請詳政府公告之各年度之勞工退休基金運用報告。
- (5) 有關退休金之精算假設彙總如下：

	<u>106年度</u>	<u>105年度</u>
折現率	1.00%	1.25%
未來薪資增加率	2.00%	2.00%

對於未來死亡率之假設係依照台灣壽險業第五回經驗生命表估計。因採用之主要精算假設變動而影響之確定福利義務現值增(減)分析如下：

	<u>折現率</u>		<u>未來薪資增加率</u>	
	<u>增加1%</u>	<u>減少1%</u>	<u>增加1%</u>	<u>減少1%</u>
106年12月31日				
對確定福利義務現值之影響	(\$ <u>40,689</u> )	<u>\$ 46,585</u>	<u>\$ 45,618</u>	(\$ <u>40,689</u> )
	<u>折現率</u>		<u>未來薪資增加率</u>	
	<u>增加1%</u>	<u>減少1%</u>	<u>增加1%</u>	<u>減少1%</u>
105年12月31日				
對確定福利義務現值之影響	(\$ <u>41,967</u> )	<u>\$ 48,270</u>	<u>\$ 47,391</u>	(\$ <u>42,064</u> )

上述之敏感度分析係基於其他假設不變的情況下分析單一假設變動之影響。實務上許多假設的變動則可能是連動的。敏感度分析係與計算資產負債表之淨退休金負債所採用的方法一致。

本期編製敏感度分析所使用之方法與假設與前期相同。

- (6) 本公司及國內子公司於民國 107 年度預計支付予退休計畫之提撥金為 \$18,645。
- (7) 截至民國 106 年 12 月 31 日，本公司及國內子公司退休計畫之加權平均存續期間為 5~8 年。

## 2. 確定提撥計畫

- (1)自民國 94 年 7 月 1 日起，本公司及國內子公司依據「勞工退休金條例」，訂有確定提撥之退休辦法，適用於本國籍之員工。本公司及國內子公司就員工選擇適用「勞工退休金條例」所定之勞工退休金制度部分，每月按薪資之 6%提繳勞工退休金至勞保局員工個人帳戶，員工退休金之支付依員工個人之退休金專戶及累積收益之金額採月退休金或一次退休金方式領取。民國 106 年及 105 年度本公司及國內子公司依上開退休金辦法認列之退休金成本分別為\$36,874 及\$31,189。
- (2)連雲港正大按中華人民共和國政府規定之養老保險制度每月依當地員工薪資總額之一定比率提撥養老保險金，民國 106 年及 105 年度，其提撥比率均為 20%。每位員工之退休金由政府管理統籌安排，本集團除按月提撥外，無進一步義務。民國 106 年及 105 年度依上開退休金辦法認列之退休金成本分別為\$7,154 及\$8,436。

### (十四)股本

民國 106 年 12 月 31 日，本公司額定資本額為\$3,579,000，分為 357,900 仟股，均為普通股，實收資本額為\$2,679,910，每股面額 10 元，分為 267,991 仟股。本公司已發行股份之股款均已收訖。

本公司民國 106 年及 105 年 1 月 1 日至 12 月 31 日普通股流通在外股數均無變動。

### (十五)資本公積

依公司法規定，超過票面金額發行股票所得之溢額及受領贈與之所得之資本公積，除得用於彌補虧損外，於公司無累積虧損時，按股東原有股份之比例發給新股或現金。另依證券交易法之相關規定，以上開資本公積撥充資本時，每年以其合計數不超過實收資本額百分之十為限。公司非於盈餘公積填補資本虧損仍有不足時，不得以資本公積補充之。

### (十六)保留盈餘

1. 依本公司章程規定，本公司每年決算如有盈餘，於依法繳納一切稅捐及彌補以前年度虧損後，應先提出百分之十為法定盈餘公積，並依法令或主管機關規定提撥或迴轉特別盈餘公積。如尚有盈餘，連同以前年度累積未分配盈餘依股東會決議分派股東紅利。其中現金股利不得低於分派股利總數之百分之十，惟每股現金股利低於新台幣 0.1 元時，則將現金股利改以股票股利發放之。
2. 法定盈餘公積除彌補公司虧損及按股東原有股份之比例發給新股或現金外，不得使用之，惟發給新股或現金者，以該項公積超過實收資本額百分之二十五之部分為限。

3. 本公司分派盈餘時，依法令規定須就當年度資產負債表日之其他權益項目借方餘額提列特別盈餘公積始得分派，嗣後其他權益項目借方餘額迴轉時，迴轉金額得列入可供分派盈餘中。

4. 本公司分別於民國 106 年 6 月 15 日及 105 年 6 月 17 日經股東會決議通過民國 105 年度及 104 年度之盈餘分派如下：

	105年度		104年度	
	金額	每股股利(元)	金額	每股股利(元)
法定盈餘公積	\$ 126,179		\$ 68,777	
現金股利	803,973	\$ 3	535,982	\$ 2

上述現金股利配息基準日分別為民國 106 年 7 月 9 日及 105 年 7 月 11 日。

5. 有關員工酬勞及董監酬勞資訊，請詳附註六（二十四）。

(十七) 其他權益項目

	備供出售投資	外幣換算	總計
106年1月1日	\$ 1,348,084	\$ 154,088	\$ 1,502,172
金融資產未實現損益	( 160,292)	-	( 160,292)
外幣換算差異數	-	( 176,705)	( 176,705)
106年12月31日	<u>\$ 1,187,792</u>	<u>(\$ 22,617)</u>	<u>\$ 1,165,175</u>
	備供出售投資	外幣換算	總計
105年1月1日	\$ 685,943	\$ 187,355	\$ 873,298
金融資產未實現損益	662,141	-	662,141
外幣換算差異數	-	( 33,267)	( 33,267)
105年12月31日	<u>\$ 1,348,084</u>	<u>\$ 154,088</u>	<u>\$ 1,502,172</u>

(十八) 營業收入

	106年度	105年度
銷貨收入	<u>\$ 19,865,000</u>	<u>\$ 18,172,909</u>

(十九) 其他收益及費損淨額

其他收益及費損淨額係生物資產公允價值減出售成本變動產生之利益(損失)。

	106年度	105年度
其他收益及費損	<u>\$ 718</u>	<u>\$ 15,309</u>

(二十) 其他收入

	106年度	105年度
租金收入	\$ 1,606	\$ 1,245
利息收入	7,574	5,584
股利收入	60,438	55,541
	<u>\$ 69,618</u>	<u>\$ 62,370</u>

(二十一) 其他利益及損失

	106年度	105年度
淨外幣兌換利益	\$ 21,458	\$ 2,148
處分不動產、廠房及設備利益	1,803	188
什項利益	35,499	14,114
合計	<u>\$ 58,760</u>	<u>\$ 16,450</u>

(二十二) 財務成本

	106年度	105年度
利息費用：		
銀行借款	<u>\$ 40,053</u>	<u>\$ 29,535</u>

(二十三) 費用性質之額外資訊

	106年度		
	屬於營業成本者	屬於營業費用者	合計
員工福利費用	\$ 974,669	\$ 611,845	\$ 1,586,514
不動產、廠房及設備折舊費用	416,216	45,137	461,353
攤銷費用	1,856	974	2,830
	105年度		
	屬於營業成本者	屬於營業費用者	合計
員工福利費用	\$ 788,880	\$ 517,360	\$ 1,306,240
不動產、廠房及設備折舊費用	350,517	37,059	387,576
攤銷費用	1,931	1,224	3,155

(二十四) 員工福利費用

	106年度		
	屬於營業成本者	屬於營業費用者	合計
薪資費用	\$ 823,297	\$ 544,975	\$ 1,368,272
勞健保費用	77,007	29,697	106,704
退休金費用	29,907	21,019	50,926
其他員工福利費用	44,458	16,154	60,612
	<u>\$ 974,669</u>	<u>\$ 611,845</u>	<u>\$ 1,586,514</u>

	105年度		
	屬於營業成本者	屬於營業費用者	合計
薪資費用	\$ 660,722	\$ 455,032	\$ 1,115,754
勞健保費用	60,764	24,147	84,911
退休金費用	28,577	21,912	50,489
其他員工福利費用	38,817	16,269	55,086
	<u>\$ 788,880</u>	<u>\$ 517,360</u>	<u>\$ 1,306,240</u>

其他員工福利費用係包含支付員工之伙食費、訓練費與職工福利等。

1. 依本公司章程規定，本公司當年度如有獲利，應提撥 1% 以上為員工酬勞。但公司尚有累積虧損時，應預先保留彌補數額。
2. 本公司民國 106 年及 105 年度員工酬勞估列金額分別為 \$17,708 及 \$15,387，前述金額帳列薪資費用科目。  
民國 106 年度係依截至當期止之獲利情況，以章程所定之成數為基礎估列(以 1% 估列)。  
經董事會決議之民國 105 年度員工酬勞 \$15,473 與民國 105 年度財務報告認列之員工紅利 \$15,387 之估列差異為 \$86，已調整於民國 106 年度之損益。
3. 本公司董事會通過之員工酬勞及董監酬勞相關資訊可至公開資訊觀測站查詢。

## (二十五) 所得稅

### 1. 所得稅費用

(1) 所得稅費用組成部分：

	106年度	105年度
當期所得稅：		
當期所得稅總額	\$ 344,495	\$ 236,888
遞延所得稅總額	13,412	54,628
所得稅費用	<u>\$ 357,907</u>	<u>\$ 291,516</u>

(2) 與其他綜合損益相關之所得稅利益金額

	106年度	105年度
確定福利義務之再衡量數	<u>(\$ 4,262)</u>	<u>(\$ 1,191)</u>



2. 所得稅費用與會計利潤關係：

	<u>106年度</u>	<u>105年度</u>
稅前淨利按法定稅率計算所得稅(註)	\$ 313,263	\$ 271,469
按稅法規定應剔除之費用/免課稅之 所得之所得稅影響數	15,890	16,341
遞延所得稅資產可實現性評估變動	( 3,587)	( 4,673)
未分配盈餘加徵10%所得稅	35,270	8,155
以前年度所得稅(高)低估	( 2,929)	224
所得稅費用	<u>\$ 357,907</u>	<u>\$ 291,516</u>

註：適用稅率之基礎係按台灣(17%)及中國大陸(25%)所得適用之稅率計算。

3. (1) 因暫時性差異及課稅損失而產生之各遞延所得稅資產或負債金額如下：

	<u>106年12月31日</u>	<u>105年12月31日</u>
暫時性差異：		
估列之銷貨折讓	\$ 20,984	\$ 19,727
備抵庫存零件損失	2,203	2,036
退休金準備超限數	32,109	30,597
備抵存貨跌價損失及 生物資產公允價值變動數	( 3,676)	( 3,192)
投資外國公司認列之 投資損益	( 21,978)	( 11,142)
未實現兌換(利益)損失	( 89)	751
其他	4,724	4,810
合計	<u>\$ 34,277</u>	<u>\$ 43,587</u>
	<u>106年12月31日</u>	<u>105年12月31日</u>
遞延所得稅資產	\$ 62,893	\$ 60,762
遞延所得稅負債	( 28,616)	( 17,175)
	<u>\$ 34,277</u>	<u>\$ 43,587</u>

(2) 因暫時性差異及課稅損失認列於損益及其他綜合淨利之金額如下：

	<u>106年度</u>	<u>105年度</u>
認列於(損)益	(\$ 13,572)	(\$ 55,382)
認列於其他綜合淨利	<u>\$ 4,262</u>	<u>\$ 1,191</u>

4. 本集團之子公司-愛拔益加及瑞牧尚未使用之課稅損失之有效期限及未認列遞延所得稅資產相關金額如下：

106年12月31日				
發生年度	申報數/核定數	尚未抵減金額	未認列遞延	
			所得稅資產金額	最後扣抵年度
民國102年度	\$ 16,058	\$ 1,691	\$ -	民國112年度
民國105年度	21	21	21	-
民國106年度	11,955	11,955	-	民國116年度
	<u>\$ 28,034</u>	<u>\$ 13,667</u>	<u>\$ 21</u>	

105年12月31日				
發生年度	申報數/核定數	尚未抵減金額	未認列遞延	
			所得稅資產金額	最後扣抵年度
民國101年度	\$ 36,446	\$ 22,587	\$ 5,034	民國111年度
民國102年度	16,058	16,058	16,058	民國112年度
民國105年度	21	21	21	-
	<u>\$ 52,525</u>	<u>\$ 38,666</u>	<u>\$ 21,113</u>	

5. 本公司及子公司-愛拔益加之營利事業所得稅均業經稅捐稽徵機關核定至民國104年度。本公司之子公司-卜貿、瑞牧之營利事業所得稅業經稅捐稽徵機關核定至民國105年度。
6. 未分配盈餘相關資訊

	106年12月31日	105年12月31日
87年度以後	<u>\$ 2,335,867</u>	<u>\$ 1,853,799</u>

7. 民國105年12月31日，本公司股東可扣抵稅額帳戶餘額為\$296,273，民國105年度盈餘分配之稅額扣抵比率為20.48%。另依民國107年2月7日總統府公布之所得稅法修正案，已廢除兩稅合一設算扣抵制，刪除營利事業設置股東可扣抵稅額帳戶、相關記載、計算與罰則，該修正之條文自民國107年1月1日施行，故民國106年度盈餘已無盈餘分配之稅額扣抵比率。



(二十八) 現金流量補充資訊

僅有部分現金支付之投資活動：

	106年度	105年度
購置不動產、廠房及設備	\$ 2,676,485	\$ 1,144,324
加：期初應付設備款	35,026	38,377
期初應付租賃款	-	1,181
減：期末應付設備款	( 97,662)	( 35,026)
期末應付租賃款	( 6,997)	-
其他	-	( 909)
本期支付現金	<u>\$ 2,606,852</u>	<u>\$ 1,147,947</u>

七、關係人交易

(一) 母公司與最終控制者

本公司由 CPF (在泰國註冊成立) 間接持有本公司 32.68% 股份，其餘則被大眾持有。CPG 為 CPF 之主要股東。

(二) 關係人之名稱及關係

<u>關係人名稱</u>	<u>與本集團之關係</u>
Charoen Pokphand Foods Public Company Limited (CPF)	最終母公司
Charoen Pokphand Group Co., Ltd. (CPG)	其他關係人
C. P. Merchandising Company Limited	"
Chia Tai Feedmill Pte. Ltd.	"
大中投資股份有限公司	"
鈞大投資股份有限公司	"
好侶股份有限公司	"
卜蜂(北海)水產飼料有限公司	"
卜蜂水產(東方)有限公司	"
卜蜂水產(陽江)有限公司	"
正大(中國)投資有限公司	"
正大食品(宿遷)有限公司	"
正大畜牧投資(北京)有限公司	"
正大貿易(中國)有限公司	"
正大預混料(南通)有限公司	"
江蘇正大蘇壑豬業有限公司	"
江蘇淮陰正大有限公司	"
邳州正大食品有限公司	"
青島正大農業發展有限公司	"
南通正大有限公司	"
南通正大農業發展有限公司	"
南通正大飼料有限公司	"
徐州正大飼料有限公司	"

關係人名稱	與本集團之關係
泰州正大飼料有限公司	其他關係人
淮安正大畜牧有限公司	"
寧波正大農業有限公司	"
福州大福有限公司	"
廣東正大生物科技有限公司	"
駐馬店華中正大有限公司	"

(三) 與關係人間之重大交易事項

1. 營業收入

	106年度	105年度
商品銷售：		
其他關係人	\$ 742,236	\$ 406,300

商品銷售之交易價格與收款條件與非關係人均無重大差異。

2. 進貨

	106年度	105年度
進貨：		
最終母公司	\$ 18,554	\$ 3,194
其他關係人	524,241	372,578
合計	\$ 542,795	\$ 375,772

商品係按一般商業條款和條件向關係人購買。

3. 應收關係人款項

	106年12月31日	105年12月31日
應收帳款：		
其他關係人	\$ 194,595	\$ 76,899

應收關係人款項主要來自銷售商品交易。該應收款項並無抵押及附息。

應收關係人款項並未提列負債準備。

4. 應付關係人款項

	106年12月31日	105年12月31日
應付帳款：		
最終母公司	\$ -	\$ 3,191
其他關係人	98,428	37,071
合計	\$ 98,428	\$ 40,262

應付關係人款項主要來自進貨交易。該應付款項並無附息。

#### 5. 租賃收入(表列「其他收入」)

	<u>106年度</u>	<u>105年度</u>
租賃收入:		
— 其他關係人	\$ <u>722</u>	\$ <u>722</u>

上述租賃款項係依合約按年及按月收取。

#### 6. 技術服務合約

(1)本公司於民國 85 年初與 CPG 簽訂技術服務合約，協助本公司進行飼料製造，各種禽畜之飼養管理、屠宰、加工製造，以及提供相關技術之諮詢。每年依泰幣 12,000 仟元(淨值)支付技術服務酬金，合作期間為民國 85 年 1 月至雙方之一有意終止本合約。民國 106 年及 105 年度，本公司認列該技術服務費分別為\$12,081 及\$11,922，截至民國 106 年及 105 年 12 月 31 日，尚未支付之餘額分別為\$90 及\$117。

(2)本公司於民國 104 年底與 CPG 簽訂技術服務合約，協助本公司進行各種禽畜之飼養管理，以及提供相關技術之諮詢。每月依\$700 計付技術服務酬金，合約有效期間為 5 年。民國 106 年及 105 年度，本公司認列該技術服務費皆為\$8,400，截至民國 106 年及 105 年 12 月 31 日，尚未支付之餘額皆為\$2,100。

#### 7. 商標授權合約

本公司於民國 104 年底與 CPG 簽訂商標授權合約，授權本公司於指定地區(中華民國)使用「CP」商標。每月依相關產品銷售淨額之 1.5%計付權利金，合約有效期間為 5 年。民國 106 年及 105 年度，本公司認列該權利金費用分別為\$74,112 及\$28,312，截至民國 106 年及 105 年 12 月 31 日，尚未支付之餘額分別為\$26,020 及\$11,225。

#### 8. 備供出售金融資產

詳附註六(二)說明。

#### (四)主要管理階層薪酬資訊

	<u>106年度</u>	<u>105年度</u>
短期員工福利	\$ 116,561	\$ 69,631
退職後福利	<u>1,596</u>	<u>1,580</u>
總計	<u>\$ 118,157</u>	<u>\$ 71,211</u>

#### 八、質押之資產

本集團之資產提供擔保明細如下：

資產項目	帳面價值		擔保用途
	106年12月31日	105年12月31日	
定期存款(表列「其他流動資產」)	\$ 2,000	\$ 2,000	履約擔保
房屋及建築	-	9,507	短期借款融資額度
土地使用權(表列「其他非流動資產」)	-	4,355	短期借款融資額度
土地	103,557	52,868	長期借款
房屋及建築	<u>203,411</u>	<u>213,003</u>	長期借款
	<u>\$ 308,968</u>	<u>\$ 281,733</u>	

#### 九、重大或有負債及未認列之合約承諾

除附註六(八)及六(二十七)所述外，本集團尚有下列重大承諾及或有事項：

- (一)截至民國 106 年及 105 年 12 月 31 日止，本集團因購買原料及機器設備已開出而尚未使用之信用狀金額分別為\$441,511 及\$418,697。
- (二)截至民國 106 年及 105 年 12 月 31 日止，本集團已簽約之工程及購買設備合約而尚未付款金額分別為\$368,960 及\$184,330，將依各項工程完工進度陸續支付。

#### 十、重大之災害損失

無此情形。

#### 十一、重大之期後事項

- (一)本公司之子公司-瑞福為因應業務需要經民國 107 年 2 月 5 日董事會決議辦理現金增資新台幣壹億元，增資後之資本額為新台幣貳億元，分為貳仟萬股，每股新台幣壹拾元，增資基準日為民國 107 年 2 月 22 日。本公司於民國 107 年 2 月 6 日經董事會決議通過將按照原有股份比例增資瑞福，增資後，對瑞福之總投資金額為新台幣壹億貳佰萬元，合計持有壹仟貳拾萬股。
- (二)我國所得稅法修正條文於民國 107 年 2 月 7 日業經總統公布，自民國 107 年 1 月 1 日生效，其中對本公司有重大影響之項目說明如下：
  1. 營利事業所得稅稅率由 17%調高為 20%，本公司民國 107 年 1 月 1 日之遞延所得稅資產及遞延所得稅負債將因此增加 3%；並相應調減及調增當期所得稅費用。
  2. 取消兩稅合一設算扣抵制，故本公司民國 106 年底股東可扣抵稅額帳戶餘額自民國 107 年 1 月 1 日起歸零。

## 十二、其他

### (一)資本管理

本集團之資本管理目標，係為保障集團能繼續經營，為持最佳資本結構以降低資金成本，並為股東提供報酬。

### (二)金融工具

#### 1. 金融工具公允價值資訊

本集團非以公允價值衡量之金融工具(包括現金及約當現金、應收票據、應收帳款(含關係人)、其他應收款、其他金融資產、短期借款、應付短期票券、應付票據、應付帳款(含關係人)、其他應付款(含關係人)及其他金融負債)的帳面金額係公允價值之合理近似值，另以公允價值衡量之金融工具的公允價值資訊請詳附註十二(三)。

#### 2. 財務風險管理政策

(1)本集團日常營運受多項財務風險之影響，包含市場風險(包括匯率風險、利率風險及價格風險)、信用風險及流動性風險。本集團整體風險管理政策著重於金融市場的不可預測事項，並尋求可降低對本集團財務狀況及財務績效之潛在不利影響。

(2)風險管理工作由本集團財務部按照董事會核准之政策執行。本集團財務部透過與集團營運單位密切合作，負責辨認、評估與規避財務風險。

#### 3. 財務風險之性質及程度

##### (1)市場風險

##### 匯率風險

- A. 本集團係跨國營運，因此受多種不同貨幣所產生之匯率風險，主要為美金、港幣及人民幣。相關匯率風險來自未來之商業交易、已認列之資產與負債，及對國外營運機構之淨投資。
- B. 本集團管理階層已訂定政策，規定集團內各公司管理相對其功能性貨幣之匯率風險。
- C. 本集團持有若干國外營運機構投資，其淨資產承受外幣換算風險。
- D. 本集團從事之業務涉及若干非功能性貨幣(本公司及部分子公司之功能性貨幣為台幣、部分子公司之功能性貨幣為人民幣及港幣)，故受匯率波動之影響，具重大匯率波動影響之外幣資產及負債資訊如下：



106年12月31日			
	外幣(仟元)	匯率	帳面金額 (新台幣)
<b>(外幣:功能性貨幣)</b>			
<u>金融資產</u>			
<u>非貨幣性項目</u>			
泰銖：港幣	THB 1,843,200	0.23	\$ 1,677,655
<u>金融負債</u>			
<u>貨幣性項目</u>			
美金：新台幣	USD 5,943	29.81	\$ 177,182

105年12月31日			
	外幣(仟元)	匯率	帳面金額 (新台幣)
<b>(外幣:功能性貨幣)</b>			
<u>金融資產</u>			
<u>貨幣性項目</u>			
人民幣：港幣	CNY 14,346	1.12	\$ 67,040
<u>非貨幣性項目</u>			
泰銖：港幣	THB 1,888,000	0.22	1,710,518
<u>金融負債</u>			
<u>貨幣性項目</u>			
美金：新台幣	USD 11,258	32.30	\$ 363,631

註：由於合併個體中部分個體之功能性貨幣作為新台幣，因此於揭露時亦須予以考量。

E. 本集團貨幣性項目因匯率波動於民國106年及105年度認列之全部兌換利益(含已實現及未實現)彙總金額分別為\$21,458及\$2,148。

F. 本集團因重大匯率波動影響之外幣市場風險分析如下：

106年度			
敏感度分析			
	變動幅度	影響損益	影響其他綜合損益
<b>(外幣:功能性貨幣)</b>			
<u>金融資產</u>			
<u>非貨幣性項目</u>			
泰銖：港幣	1%	\$ -	\$ 16,777
<u>金融負債</u>			
<u>貨幣性項目</u>			
美金：新台幣	1%	(\$ 1,772)	\$ -

	105年度		
	敏感度分析		
	變動幅度	影響損益	影響其他綜合損益
<b>(外幣:功能性貨幣)</b>			
<u>金融資產</u>			
<u>貨幣性項目</u>			
人民幣：港幣	1%	\$ 670	\$ -
<u>非貨幣性項目</u>			
泰銖：港幣	1%	-	17,105
<u>金融負債</u>			
<u>貨幣性項目</u>			
美金：新台幣	1%	(\$ 3,636)	\$ -

#### 價格風險

- A. 由於本集團持有之投資於合併資產負債表中係分類為備供出售金融資產，因此本集團暴露於權益工具之價格風險。請詳附註六(二)說明。
- B. 本集團對生物資產價格風險之管理策略，請詳附註六(五)說明。
- C. 本集團主要投資於國外上市櫃之權益工具，此等權益工具之價格會因該投資標的未來價值之不確定性而受影響。若該等權益工具價格上升或下跌1%，而其他所有因素維持不變之情況下，對民國106年及105年度股東權益之影響因分類為備供出售之權益工具之利益或損失分別增加或減少\$16,777及\$17,105。

#### 利率風險

- A. 本集團之利率風險來自長期借款。按浮動利率發行之借款使本集團承受現金流量利率風險，部分風險被按浮動利率持有之現金及約當現金抵銷。按固定利率發行之借款則使本集團承受公允價值利率風險。於民國106年及105年度，本集團按浮動利率計算之借款係以新台幣計價。
- B. 本集團模擬多項方案並分析利率風險，包含考量再融資、現有部位之續約、其他可採用之融資和避險等，以計算特定利率之變動對損益之影響。就每個模擬方案，所有貨幣均係採用相同之利率變動。此等模擬方案僅運用於計息之重大負債部位。
- C. 於民國106年及105年度，若新台幣借款利率增加或減少1%，在所有其他因素維持不變之情況下，民國106年及105年度之稅後淨利將分別減少或增加\$14,716及\$3,517，主要係因浮動利率借款導致利息費用波動。

## (2) 信用風險

- A. 信用風險係本集團因客戶或金融工具之交易對手無法履行合約義務而產生財務損失之風險。本集團依內部明定之授信政策，集團內各營運個體於訂定付款及提出交貨之條款與條件前，須就其每一新客戶進行管理及信用風險分析。內部風險控管係透過考慮其財務狀況、過往經驗及其他因素，以評估客戶之信用品質。個別風險之限額係董事會依內部或外部之評等而制訂，並定期監控信用額度之使用。主要信用風險來自存放於銀行與金融機構之存款，亦有來自於批發和零售顧客之信用風險，並包括尚未收現之應收帳款。
- B. 於民國 106 年及 105 年度，並無超出信用限額之情事，且管理階層不預期會受交易對手之不履約而產生任何重大損失。
- C. 本集團金融資產之信用品質資訊，請詳附註六各金融資產之說明。
- D. 本集團金融資產之帳齡分析資訊請詳附註六各金融資產之說明。
- E. 本集團業已發生減損之金融資產的個別分析請詳附註六各金融資產之說明。

## (3) 流動性風險

- A. 現金流量預測是由集團內各營運個體執行，並由集團財務部予以彙總。集團財務部監控集團流動資金需求之預測，確保其有足夠資金得以支應營運需要，此等預測考量集團之財務比率目標、債務條款遵循、及外部監管法令之要求。
- B. 下表係本集團之非衍生金融負債，按相關到期日予以分組，非衍生金融負債係依據資產負債表日至合約到期日之剩餘期間進行分析。下表所揭露之合約現金流量係未折現之金額。

### 非衍生金融負債：

106年12月31日	1年內	1至5年內	5年以上
短期借款	\$ 2,261,383	\$ -	\$ -
應付短期票券	500,000	-	-
應付票據	469,642	-	-
應付帳款(含關係人)	734,507	-	-
其他應付款(含關係人)	742,987	-	-
長期借款(包含一年或一營業週期內到期)	234,011	1,597,917	-
其他金融負債	2,718	4,451	-

非衍生金融負債：

105年12月31日	1年內	1至5年內	5年以上
短期借款	\$ 1,994,768	\$ -	\$ -
應付短期票券	260,000	-	-
應付票據	406,799	-	-
應付帳款(含關係人)	639,870	-	-
其他應付款(含關係人)	518,122	-	-
長期借款(包含一年或一 營業週期內到期)	128,962	307,686	-

C. 本集團並不預期到期日分析之現金流量發生時點會顯著提早，或實際金額會有顯著不同。

(三)公允價值資訊

1. 本集團非以公允價值衡量之金融資產及金融負債之公允價值資訊請詳附註十二(二)1.說明。
2. 為衡量金融及非金融工具之公允價值所採用評價技術的各等級定義如下：  
第一等級：企業於衡量日可取得之相同資產或負債於活絡市場之報價(未經調整)。活絡市場係指有充分頻率及數量之資產或負債交易發生，以在持續基礎上提供定價資訊之市場。本集團投資之上市股票投資的公允價值屬之。  
第二等級：資產或負債直接或間接之可觀察輸入值，但包括於第一等級之報價者除外。本集團投資之生物資產的公允價值屬之。  
第三等級：資產或負債之不可觀察輸入值。

3. 民國 106 年及 105 年 12 月 31 日以公允價值衡量之金融及非金融工具，本集團依資產及負債之性質、特性及風險及公允價值等級之基礎分類，相關資訊如下：

106年12月31日	<u>第一等級</u>	<u>第二等級</u>	<u>第三等級</u>	<u>合計</u>
資產				
<u>重複性公允價值</u>				
生物資產	\$ -	\$ 640,892	\$ -	\$ 640,892
備供出售金融資產：				
權益證券	\$ 1,677,655	\$ -	\$ -	\$ 1,677,655
105年12月31日	<u>第一等級</u>	<u>第二等級</u>	<u>第三等級</u>	<u>合計</u>
資產				
<u>重複性公允價值</u>				
生物資產	\$ -	\$ 568,747	\$ -	\$ 568,747
備供出售金融資產：				
權益證券	\$ 1,710,518	\$ -	\$ -	\$ 1,710,518

4. 本集團用以衡量公允價值所使用之方法及假設說明如下：
- (1) 本集團採用市場報價作為公允價輸入值(即第一等級)者，係為上市公司股票，以收盤價為市場報價，其分類為備供出售金融資產。
  - (2) 本集團將信用風險評價調整納入金融工具及非金融工具公允價值計算考量，以分別反映交易對象信用風險及本集團信用品質。
  - (3) 本集團用以衡量生物資產之方法，詳附註六(五)。
5. 民國 106 年及 105 年度無第一等級與第二等級間之任何移轉。
6. 民國 106 年及 105 年度無自第三等級轉入及轉出之情形。

十三、附註揭露事項

(一)重大交易事項相關資訊

1. 資金貸與他人：無此情形。
2. 為他人背書保證：無此情形。
3. 期末持有有價證券情形（不包含投資子公司、關聯企業及合資控制部分）：無此情形。

持有之公司名稱	有價證券種類及名稱	與發行人之關係	帳面金額		持股比例		公允價值(註1)	備註
			數	金額	持	比		
開曼沛式有限公司	普通股-CHAROEN POKPHAND (USA), INC.	無	4,501,000	\$ -	0.02%	\$ -		
開曼沛式有限公司	普通股-CHAROEN POKPHAND FOODS PUBLIC COMPANY LIMITED	(註2)	76,800,000	1,677,655	0.89%	1,677,655		

註1：市價之填寫方法如下：  
 (1)有公開市價者，係以資產負債表日公開市場之收盤價為公平價值。開放型基金係以資產負債表日該基金淨資產價值為公平價值。  
 (2)無公開市價者，股票請填每股淨值，餘得免填。

註2：開曼沛式有限公司依備供出售金融資產評價之被投資公司，實屬對本公司有重大影響之個體。

4. 累積買進或賣出同一有價證券之金額達新台幣三億元或實收資本額百分之二十以上：無此情形。

5. 取得不動產之金額達新台幣三億元或實收資本額百分之二十以上：

取得不動產之公司	財產名稱	事實發生日	交易金額	價款支付情形	交易對象	關係	所有人	與發行人之關係	移轉日期	金額	價格決定之參考依據	取得目的及	其他約定事項
本公司	土地及建物	106年5月19日	\$ 900,000	已支付	光璧企業股份有限公司	非關係人	不適用	不適用	不適用	不適用	專業不動產估價師事務所之估價報告書	興建廠房增加產能及擴大整體營運規模	無

6. 處分不動產之金額達新台幣三億元或實收資本額百分之二十以上：無此情形。

7. 與關係人進、銷貨之金額達新台幣一億元或實收資本額百分之二十以上：

進(銷)貨之公司	交易對象名稱	關係人	進(銷)貨金額	交易情形		交易條件與一般交易不同之情形及		應收(付)票據、帳款之比率		
				佔總進(銷)貨之比率	授信期間	單價	授信期間	佔總應收(付)票據、帳款之比率	備註	
連雲港正大農牧發展有限公司	正大畜牧投資(北京)有限公司	其他關係人	銷貨 (\$146,023) (CNY 32,415仟元)	(0.74%)	60天	與一般交易同	與一般交易同	\$136,093 (CNY 29,848仟元)	6.23%	
連雲港正大農牧發展有限公司	正大食品(宿遷)有限公司	其他關係人	銷貨 (\$314,210) (CNY 69,683仟元)	(1.58%)	60天	與一般交易同	與一般交易同	\$46,895 (CNY 10,285仟元)	2.15%	
連雲港正大農牧發展有限公司	南通正大飼料有限公司	其他關係人	銷貨 (\$194,819) (CNY 43,336仟元)	(0.98%)	60天	與一般交易同	與一般交易同	-	-	
連雲港正大農牧發展有限公司	正大(中國)投資有限公司	其他關係人	進貨 \$340,559 (CNY 75,772仟元)	2.35%	30天	與一般交易同	與一般交易同	(\$95,181) (CNY 20,875仟元)	(7.90%)	

8. 應收關係人款項達新台幣一億元或實收資本額百分之二十以上：

帳列應收款項之公司	交易對象名稱	關係人	逾期應收關係人款項		應收關係人款項期	
			金額	處理方式	後收回金額	提列備抵呆帳金額
連雲港正大農牧發展有限公司	正大畜牧投資(北京)有限公司	其他關係人	\$ 107,639	加計6%利息	\$ -	\$ -

9. 從事衍生性金融商品交易：無此情形。

10. 母公司與子公司及各子公司間之業務關係及重要交易往來情形及金額  
 母公司與子公司間之交易往來金額未達合併總資產及營收之1%，不予揭露。

(二) 轉投資事業相關資訊

被投資公司名稱、所在地區等相關資訊 (不含大陸被投資公司)：

被投資公司名稱	投資公司名稱	實收資本	所在地區	主要營業項目	原幣別	投資金額	未持有	期末	持有	金額	幣別	金額	幣別	金額	幣別	金額	幣別	金額	幣別	備註
本公司	開曼沛式有限公司	開曼群島	經營各種生產及非生產事業之投資業務	新台幣	\$720,448	新台幣	\$477,598	96,370,079	100.00	新台幣	\$1,978,777	新台幣	\$	63,741	新台幣	\$	63,741	新台幣	子公司 (註1)	
本公司	卜峰(台灣)股份有限公司	台灣	經營進出口貿易業務	新台幣	20,086	新台幣	20,086	2,443,716	90.00	新台幣	33,795	新台幣	5,170	新台幣	新台幣	5,170	新台幣	新台幣	子公司	
本公司	台灣愛拔益加股份有限公司	台灣	經營蛋肉用種雞及雜畜投資	新台幣	60,131	新台幣	60,131	1,600,000	50.00	新台幣	59,369	新台幣	33,015	新台幣	新台幣	33,015	新台幣	新台幣	子公司	
本公司	瑞致食品股份有限公司	台灣	經營蛋雞及相關事業	新台幣	78,000	新台幣	26,000	7,800,000	52.00	新台幣	100,973	新台幣	42,764	新台幣	新台幣	42,764	新台幣	新台幣	子公司	
本公司	瑞福食品股份有限公司	台灣	經營蛋雞及相關事業	新台幣	51,000	新台幣	51,000	5,100,000	51.00	新台幣	44,892	新台幣	11,955	新台幣	新台幣	11,955	新台幣	新台幣	子公司	
開曼沛式有限公司	香港正大連雲港有限公司	香港	經營各種生產及非生產事業之投資業務	港幣	19,910	港幣	19,910	999,999	99.99	新台幣	256,993	新台幣	30,452	新台幣	新台幣	30,452	新台幣	新台幣	子公司 (註2)	

註1：係包括認列其被投資公司之當期損益。

註2：本期損益已由本集團轉投資之子公司及孫公司予以認列。



(三)大陸投資資訊

1. 基本資料：

大陸投資公司名稱	主要營業項目	實收資本額	投資方式	本國匯出或收回投資金額	本國匯出累積投資金額	本國匯出或收回投資金額	本國匯出累積投資金額	本公司直接	本公司間接	本期認列投資	未投資	已匯回	截至本期末止
名稱	項目	金額	(註1)	匯出	匯出	匯出	匯出	或間接	或間接	損益	帳面	價值	投資
名稱	項目	金額	(註1)	匯出	匯出	匯出	匯出	或間接	或間接	損益	帳面	價值	投資
連雲港正大農牧發展有限公司	飼料生產、家禽、飼養、加工、銷售	\$ 142,846	2	\$ -	\$ 127,040	\$ -	\$ 127,040	\$ 42,057	\$ 70.00	\$ 29,440	\$ 187,961	\$ -	註4
本期期末累計自台灣匯出赴大陸地區投資金額 (註4) 經濟部投審會核准投資金額 (註5) 依經濟部投審會規定赴大陸地區投資限額													
本公司		\$ 127,040		\$ 401,590	\$ 4,006,498								

註1：投資方式區分為下列三種，標示種類別即可：

- (1) 直接赴大陸地區從事投資
- (2) 透過第三地區公司再投資大陸(該第三地區之投資公司為香港正大連雲港有限公司)
- (3) 其他方式

註2：投資損益認列基礎係依經台灣母公司簽證會計師查核簽證之財務報告認列。

註3：本表相關數字應以新臺幣列示。

註4：實收資本額 USD5,400 仟元，上年 12 月 31 日期末匯率換算；本期期初及期末自台灣匯出累積金額皆為 USD4,276 仟元，上表新臺幣金額係依民國 106 年 12 月 31 日期末匯率換算。

註5：經濟部投審會核准投資金額為 USD13,517 仟元，上表新臺幣金額係依民國 106 年 12 月 31 日期末匯率換算。

2. 直接或間接經由第三地區事業與轉投資大陸之被投資公司所發生之重大交易事項：無此情形。

## 十四、營運部門資訊

### (一)一般性資訊

本集團管理階層已依據營運決策者於制定決策所使用之報導資訊辨認應報導部門。

本集團營運決策者以產品別之角度經營業務，主要經營飼料事業處、肉品加工事業處、食品加工事業處、動物藥品事業處及蛋種雞事業處。本集團應報導部門包括：

1. 飼料事業處：生產各類禽畜飼料及大宗物資批發；
2. 肉品加工事業處：進行家禽之電動屠宰；
3. 食品加工事業處：從事各類肉品熟食加工；
4. 蛋種雞事業處：經營蛋肉用種雞及雛雞畜牧業。

本集團之企業組成、劃分部門之基礎及部門資訊之衡量基礎於本期並無重大改變。

### (二)部門資訊之衡量

本集團營運決策者依據收入及稅前損益評估營運部門的表現。此項衡量標準排除營運部門中非經常性開支的影響，例如：商譽減損。該項衡量亦排除金融商品未實現損益、利息費用及兌換損益之影響，因為此類活動是由本集團之中央管理部門所管理，並未分配至營運部門。

(三) 部門損益之資訊

提供予主要營運決策者之應報導部門資訊如下：

民國 106 年度

	飼料事業群	肉品加工事業處	食品加工事業處	蛋種雞事業處	其他營運部門	合計
來自母公司及合併子公司以外客戶之收入	\$ 12,425,749	\$ 3,931,315	\$ 2,749,738	\$ 686,075	\$ 72,123	\$ 19,865,000
來自母公司及合併子公司之收入	141,354	32,827	426	27,607	31,176	233,390
部門收入合計	\$ 12,567,103	\$ 3,964,142	\$ 2,750,164	\$ 713,682	\$ 103,299	\$ 20,098,390
部門損益	\$ 1,659,823	\$ 127,991	\$ 114,015	\$ 76,365	(\$ 124,311)	\$ 1,853,883

民國 105 年度

	飼料事業群	肉品加工事業處	食品加工事業處	蛋種雞事業處	其他營運部門	合計
來自母公司及合併子公司以外客戶之收入	\$ 12,032,395	\$ 3,803,054	\$ 2,097,104	\$ 165,811	\$ 74,545	\$ 18,172,909
來自母公司及合併子公司之收入	42,164	19,927	279	19,623	26,665	108,658
部門收入合計	\$ 12,074,559	\$ 3,822,981	\$ 2,097,383	\$ 185,434	\$ 101,210	\$ 18,281,567
部門損益	\$ 1,324,950	\$ 194,500	\$ 126,902	\$ 42,319	(\$ 80,363)	\$ 1,608,308

#### (四) 部門損益之調節資訊

部門間之銷售係按公允交易原則進行。向主要營運決策者呈報之外部收入，與損益表內之收入採用一致之衡量方式。

民國 106 年及 105 年度部門損益與繼續營業部門稅前損益調節如下：

	<u>106年度</u>	<u>105年度</u>
應報導營運部門損益	\$ 1,978,194	\$ 1,688,671
其他營運部門損益	( 124,311)	( 80,363)
營運部門合計	1,853,883	1,608,308
利息費用	( 40,053)	( 29,535)
兌換利益	21,458	2,148
繼續營業部門稅前損益	<u>\$ 1,835,288</u>	<u>\$ 1,580,921</u>

#### (五) 產品別及勞務別之資訊

請詳附註十四 (三)。

#### (六) 地區別資訊

本集團民國 106 年及 105 年度地區別資訊如下：

<u>106年度</u>	<u>國內</u>	<u>亞洲</u>	<u>合計</u>
來自母公司及合併子公司 以外客戶之收入	\$ 17,996,021	\$ 1,868,979	\$ 19,865,000
來自母公司及合併子公司 之收入	<u>233,390</u>	-	<u>233,390</u>
部門收入合計	<u>\$ 18,229,411</u>	<u>\$ 1,868,979</u>	<u>\$ 20,098,390</u>
非流動資產	<u>\$ 6,830,835</u>	<u>\$ 145,198</u>	<u>\$ 6,976,033</u>
<u>105年度</u>	<u>國內</u>	<u>亞洲</u>	<u>合計</u>
來自母公司及合併子公司 以外客戶之收入	\$ 16,566,069	\$ 1,606,840	\$ 18,172,909
來自母公司及合併子公司 之收入	<u>108,658</u>	-	<u>108,658</u>
部門收入合計	<u>\$ 16,674,727</u>	<u>\$ 1,606,840</u>	<u>\$ 18,281,567</u>
非流動資產	<u>\$ 4,598,643</u>	<u>\$ 162,467</u>	<u>\$ 4,761,110</u>

#### (七) 重要客戶資訊

本集團民國 106 年及 105 年度來自各單一客戶收入均未達合併損益表上銷貨收入金額百分之十以上，故無重要客戶資訊揭露之適用。

## 五、最近年度經會計師查核簽證之公司個體財務報告

### 台灣卜蜂企業股份有限公司個體財務報告會計師查核報告

(107) 財審報字第17002787號

台灣卜蜂企業股份有限公司 公鑒：

#### 查核意見

台灣卜蜂企業股份有限公司民國106年及105年12月31日之個體資產負債表，暨民國106年及105年1月1日至12月31日之個體綜合損益表、個體權益變動表、個體現金流量表，以及個體財務報表附註(包含重大會計政策彙總)，業經本會計師查核竣事。

依本會計師之意見，上開個體財務報表在所有重大方面係依照「證券發行人財務報告編製準則」編製，足以允當表達台灣卜蜂企業股份有限公司民國106年及105年12月31日之個體財務狀況，暨民國106年及105年1月1日至12月31日之個體財務績效及個體現金流量。

#### 查核意見之基礎

本會計師係依照「會計師查核簽證財務報表規則」及中華民國一般公認審計準則執行查核工作。本會計師於該等準則下之責任將於「會計師查核個體財務報表之責任」段進一步說明。本會計師所隸屬事務所所受獨立性規範之人員已依中華民國會計師職業道德規範，與台灣卜蜂企業股份有限公司保持超然獨立，並履行該規範之其他責任。本會計師相信已取得足夠及適切之查核證據，以作為表示查核意見之基礎。

#### 關鍵查核事項

關鍵查核事項係指依本會計師之專業判斷，對台灣卜蜂企業股份有限公司民國106年度個體財務報表之查核最為重要之事項。該等事項已於查核個體財務報表整體及形成查核意見之過程中予以因應，本會計師並不對該等事項單獨表示意見。

台灣卜蜂企業股份有限公司於民國106年度個體財務報表之關鍵查核事項如下：

#### 存貨淨變現價值評估

##### 事項說明

有關存貨評價之會計政策，請詳個體財務報表附註四(九)；存貨評價之會計估計及假設之不確定性，請詳個體財務報表附註五(二)；存貨會計科目說明，請詳個體財務報表附註六(三)。台灣卜蜂企業股份有限公司民國106年12月31日存貨及存貨備抵跌價損失餘額分別為新台幣956,790仟元及7,600仟元。

台灣卜蜂企業股份有限公司主要經營飼料之製造及銷售、生鮮及加工肉品之銷售。因總體經濟狀況之變化致市場價格易有波動，可能產生較高之存貨跌價損失風險，且管理階層運用一定程度之主觀判斷評估存貨淨變現價值，考量飼料、生鮮及加工肉品為台灣卜蜂企業股份有限公司主要之存貨項目且金額重大，因此，本會計師將存貨淨變現價值評估列為查核最為重要事項之一。

##### 因應之查核程序

本會計師對上開關鍵查核事項已執行之查核程序及結果彙總說明如下：

1. 依對台灣卜蜂企業股份有限公司營運及其所屬產業之瞭解，評估其存貨淨變現價值所採用之政策及程序之合理性，並確認於比較財務報導期間已一致採用。
2. 取得財務報導期間結束日之存貨淨變現價值報表，核對淨變現價值所使用之商品售價等資料來源，並重新計算應計提之存貨備抵跌價損失，以確認此類會計估計之執行狀況與其政策一致。

#### 生物資產之衡量

##### 事項說明

有關生物資產之會計政策，請詳個體財務報表附註四(十一)；生物資產公允價值衡量之會計估計及假設之不確定性，請詳個體財務報表附註五(二)；生物資產會計科目說明，請詳個體財務報表附註六(五)，民國106年12月31日生物資產餘額為新台幣1,302,712仟元。

台灣卜蜂企業股份有限公司之生物資產主要包含肉禽、種禽、肉豬及種豬等。除公允價值無法可靠衡量之情況外，生物資產於原始認列時及每一財務報導期間結束日應以公允價值減出售成本衡量。受台灣動物疫情及市場需求之影響，生鮮及加工肉品及上游養殖畜禽之市場價格易有波動，因此，具有公開市場價格之生物資產類別可能產生較高之生物資產公允價值變動之風險。考量生物資產為台灣卜蜂企業股份有限公司主要之資產項目且金額重大，管理階層於決定每一類別生物資產之衡量方法、選用之市場價格及應計入之出售成本項目易涉及主觀判斷，具高度估計不確定性，進而影響生物資產餘額及其公允價值變動數之認列。因此，本會計師將生物資產之衡量列為查核最為重要事項之一。

##### 因應之查核程序

本會計師對上開關鍵查核事項已執行之查核程序及結果彙總說明如下：

1. 依對台灣卜蜂企業股份有限公司營運及其所屬產業之瞭解，評估台灣卜蜂企業股份有限公司對於區分各類生物資產之衡量方式所制定之政策及程序之合理性，並確認會計估計之方法於比較財務報導期間已一致採用。

2.於財務報導期間結束日，確認採用公允價值減出售成本衡量之生物資產皆已取得可靠之公開市場價格資訊，就市場價格資訊之資料來源進行測試，並檢查出售成本重要組成項目之合理性。

#### 管理階層與治理單位對個體財務報表之責任

管理階層之責任係依照「證券發行人財務報告編製準則」編製允當表達之個體財務報表，且維持與個體財務報表編製有關之必要內部控制，以確保個體財務報表未存有導因於舞弊或錯誤之重大不實表達。

於編製個體財務報表時，管理階層之責任亦包括評估台灣卜蜂企業股份有限公司繼續經營之能力、相關事項之揭露，以及繼續經營會計基礎之採用，除非管理階層意圖清算台灣卜蜂企業股份有限公司或停止營業，或除清算或停業外別無實際可行之其他方案。

台灣卜蜂企業股份有限公司之治理單位(含審計委員會)負有監督財務報導流程之責任。

#### 會計師查核個體財務報表之責任

本會計師查核個體財務報表之目的，係對個體財務報表整體是否存有導因於舞弊或錯誤之重大不實表達取得合理確信，並出具查核報告。合理確信係高度確信，惟依照中華民國一般公認審計準則執行之查核工作無法保證必能偵出個體財務報表存有之重大不實表達。不實表達可能導因於錯誤或舞弊。如不實表達之個別金額或彙總數可合理預期將影響個體財務報表使用者所作之經濟決策，則被認為具有重大性。

本會計師依照中華民國一般公認審計準則查核時，運用專業判斷並保持專業上之懷疑。本會計師亦執行下列工作：

- 1.辨認並評估個體財務報表導因於舞弊或錯誤之重大不實表達風險；對所評估之風險設計及執行適當之因應對策；並取得足夠及適切之查核證據以作為查核意見之基礎。因舞弊可能涉及共謀、偽造、故意遺漏、不實聲明或踰越內部控制，故未偵出導因於舞弊之重大不實表達之風險高於導因於錯誤者。
- 2.對與查核攸關之內部控制取得必要之瞭解，以設計當時情況下適當之查核程序，惟其目的非對台灣卜蜂企業股份有限公司內部控制之有效性表示意見。
- 3.評估管理階層所採用會計政策之適當性，及其所作會計估計與相關揭露之合理性。
- 4.依據所取得之查核證據，對管理階層採用繼續經營會計基礎之適當性，以及使台灣卜蜂企業股份有限公司繼續經營之能力可能產生重大疑慮之事件或情況是否存在重大不確定性，作出結論。本會計師若認為該等事件或情況存在重大不確定性，則須於查核報告中提醒個體財務報表使用者注意個體財務報表之相關揭露，或於該等揭露係屬不適當時修正查核意見。本會計師之結論係以截至查核報告日所取得之查核證據為基礎。惟未來事件或情況可能導致台灣卜蜂企業股份有限公司不再具有繼續經營之能力。
- 5.評估個體財務報表(包括相關附註)之整體表達、結構及內容，以及個體財務報表是否允當表達相關交易及事件。
- 6.對台灣卜蜂企業股份有限公司內組成個體之財務資訊取得足夠及適切之查核證據，以對個體財務報表表示意見。本會計師負責個體查核案件之指導、監督及執行，並負責形成個體財務報表之查核意見。

本會計師與治理單位溝通之事項，包括所規劃之查核範圍及時間，以及重大查核發現(包括於查核過程中所辨認之內部控制顯著缺失)。

本會計師亦向治理單位提供本會計師所隸屬事務所受獨立性規範之人員已遵循中華民國會計師職業道德規範中有關獨立性之聲明，並與治理單位溝通所有可能被認為會影響會計師獨立性之關係及其他事項(包括相關防護措施)。

本會計師從與治理單位溝通之事項中，決定對台灣卜蜂企業股份有限公司民國106年度個體財務報表查核之關鍵查核事項。本會計師於查核報告中敘明該等事項，除非法令不允許公開揭露特定事項，或在極罕見情況下，本會計師決定不於查核報告中溝通特定事項，因可合理預期此溝通所產生之負面影響大於所增進之公眾利益。

資誠聯合會計師事務所

謝智政

會計師

翁世榮

謝智政  
翁世榮



前行政院金融監督管理委員會

核准簽證文號：金管證審字第0990042599號

前行政院證券暨期貨管理委員會

核准簽證文號：(88)台財證(六)第95577號

中華民國107年3月2日

# 個體資產負債表

## PARENT COMPANY ONLY BALANCE SHEETS

民國106年及105年12月31日  
DEC. 31, 2017 AND 2016

單位：新台幣仟元  
UNIT：NT\$ 1,000

項目 ITEM	年度 YEAR		106年12月31日 DEC. 31, 2017		105年12月31日 DEC. 31, 2016	
	資產 ASSETS		金額 AMOUNT	%	金額 AMOUNT	%
流動資產 Current assets						
現金及約當現金 Cash and cash equivalents			\$ 77,201	1	\$ 68,756	1
應收票據淨額 Notes receivable, net			340,232	3	345,298	3
應收帳款淨額 Accounts receivable, net			1,496,152	11	1,480,919	14
應收帳款－關係人淨額 Accounts receivable - related parties			18,407	-	21,460	-
其他應收款 Other receivables			8,036	-	10,740	-
存貨 Inventories, net			949,190	7	951,317	9
生物資產－流動 Biological assets - current			975,098	7	819,024	8
預付款項 Prepayments			350,607	3	252,764	2
其他流動資產 Other current assets			2,000	-	2,000	-
流動資產合計 Total current assets			4,216,923	32	3,952,278	37
非流動資產 Non-current assets						
採用權益法之投資			2,217,806	17	2,163,609	20
Investments accounted for using the equity method						
不動產、廠房及設備 Property, plant and equipment			6,109,595	47	4,111,935	39
無形資產 Intangible assets			2,047	-	1,229	-
生物資產－非流動 Biological assets – non-current			327,614	3	308,105	3
遞延所得稅資產 Deferred income tax assets			50,920	-	47,584	-
其他非流動資產 Other non-current assets			83,945	1	95,189	1
非流動資產合計 Total non-current assets			8,791,927	68	6,727,651	63
資產總計 Total assets			\$ 13,008,850	100	\$ 10,679,929	100

個體資產負債表（續）

PARENT COMPANY ONLY BALANCE SHEETS (Continued)

民國106年及105年12月31日  
DEC. 31, 2017 AND 2016

單位：新台幣仟元  
UNIT: NT\$ 1,000

項目 ITEM	年度 YEAR		106年12月31日 DEC. 31, 2017		105年12月31日 DEC. 31, 2016	
	金額 AMOUNT	%	金額 AMOUNT	%	金額 AMOUNT	%
<b>負債及權益 LIABILITIES AND EQUITY</b>						
流動負債 Current liabilities						
短期借款 Short-term borrowings	\$ 2,236,383	17	\$ 1,993,769	19		
應付短期票券 Short-term notes and bills payable	499,489	4	259,845	2		
應付票據 Notes payable	424,095	3	390,601	4		
應付票據－關係人 Notes payable – related parties	8,599	-	1,738	-		
應付帳款 Accounts payable	506,535	4	523,748	5		
應付帳款－關係人 Accounts payable – related parties	4,133	-	11,967	-		
其他應付款 Other payables	507,209	4	389,419	4		
其他應付款項－關係人 Other payables– related parties	28,210	-	13,442	-		
本期所得稅負債 Current income tax liabilities	211,737	2	134,204	1		
其他流動負債 Other current liabilities	180,701	2	93,750	1		
流動負債合計 Total current liabilities	4,607,091	36	3,812,483	36		
非流動負債 Non-current liabilities						
長期借款 Long-term borrowings	1,510,000	12	270,000	2		
遞延所得稅負債 Deferred income tax liabilities	28,616	-	17,175	-		
其他非流動負債 Other non-current liabilities	185,645	1	174,201	2		
非流動負債合計 Total non-current liabilities	1,724,261	13	461,376	4		
負債總計 Total liabilities	6,331,352	49	4,273,859	40		
權益 Equity						
股本 Share capital						
普通股股本 Share capital - common stock	2,679,910	20	2,679,910	25		
資本公積 Capital surplus						
資本公積 Capital surplus	1,145	-	967	-		
保留盈餘 Retained earnings						
法定盈餘公積 Legal reserve	495,401	4	369,222	4		
未分配盈餘 Unappropriated retained earnings	2,335,867	18	1,853,799	17		
其他權益 Other equity interest						
其他權益 Other equity interest	1,165,175	9	1,502,172	14		
權益總計 Total equity	6,677,498	51	6,406,070	60		
負債及權益總計 Total liabilities and equity	\$ 13,008,850	100	\$ 10,679,929	100		

後附個體財務報表附註為本個體財務報告之一部分，請併同參閱。

The accompanying notes are an integral part of these parent company only financial statements..

董事長：鄭武樾



經理人：許瑞通



會計主管：俞景源





個體綜合損益表

PARENT COMPANY ONLY STATEMENTS OF COMPREHENSIVE INCOME

單位：新台幣仟元  
(除每股盈餘為新台幣元外)

民國106年及105年1月1日至12月31日  
FROM JAN.1 ~ DEC. 31, 2017 AND 2016

UNIT: NT\$ 1,000  
(Earning per share expressed in NT\$)

項 目 ITEM	年 度 YEAR		106年度 2017		105年度 2016	
	金額 AMOUNT	%	金額 AMOUNT	%	金額 AMOUNT	%
營業收入 Sales revenue	\$ 17,379,603	100	\$ 16,347,426	100		
營業成本 Operating cost	( 14,437,948 )	( 83 )	( 13,808,073 )	( 84 )		
營業毛利淨額 Net operating margin	2,941,655	17	2,539,353	16		
營業費用 Operating expenses						
推銷費用 Selling and marketing expenses	( 826,614 )	( 5 )	( 718,974 )	( 5 )		
管理費用 General & administrative expenses	( 474,865 )	( 3 )	( 351,566 )	( 2 )		
營業費用合計 Total operating expenses	( 1,301,479 )	( 8 )	( 1,070,540 )	( 7 )		
其他收益及費損淨額 Other income and expense, net	718	-	15,309	-		
營業利益 Operating profit	1,640,894	9	1,484,122	9		
營業外收入及支出 Non-operating income and expenses						
其他收入 Other income	2,889	-	2,651	-		
其他利益及損失 Other gains and losses	52,822	-	19,211	-		
財務成本 Finance costs	( 38,707 )	-	( 27,697 )	-		
採用權益法認列之子公司、關聯企業及合資損益之份額 Share of the profit or loss of subsidiaries, associates and joint ventures accounted for using the equity method	101,042	1	45,695	-		
營業外收入及支出合計 Total non-operating income and expenses	118,046	1	39,860	-		
稅前淨利 Profit before income tax	1,758,940	10	1,523,982	9		
所得稅費用 Income tax expense	( 325,870 )	( 2 )	( 262,187 )	( 1 )		
本期淨利 Profit for the year	\$ 1,433,070	8	\$ 1,261,795	8		
其他綜合損益 Other comprehensive income						
不重分類至損益之項目 Components of other comprehensive income that will not be reclassified to profit or loss						
確定福利計畫之再衡量數 Other comprehensive income, before tax, actuarial loss on defined benefit plans	( \$ 25,098 )	-	( \$ 6,999 )	-		
採用權益法認列之關聯企業及合資之其他綜合損益之份額—不重分類至損益之項目 Total share of other comprehensive income (loss) of associates and joint ventures accounted for under equity method	( 18 )	-	48	-		
與不重分類之項目相關之所得稅 Income tax related to components of other comprehensive income that will not be reclassified to profit or loss	4,266	-	1,190	-		
不重分類至損益之項目總額 Components of other comprehensive income that will not be reclassified to profit or loss	( 20,850 )	-	( 5,761 )	-		
後續可能重分類至損益之項目 Components of other comprehensive income that will be reclassified to profit or loss						
國外營運機構財務報表換算之兌換差額 Currency translation differences of foreign operations	( 176,705 )	( 1 )	( 33,267 )	-		
採用權益法認列關聯企業及合資之其他綜合損益之份額—可能重分類至損益之項目 Total share of other comprehensive income (loss) of associates and joint ventures accounted for under equity method	( 160,292 )	( 1 )	662,141	4		
後續可能重分類至損益之項目總額 Components of other comprehensive income that will be reclassified to profit or loss	( 336,997 )	( 2 )	628,874	4		
其他綜合損益(淨額) Total other comprehensive (loss) income for the year	( \$ 357,847 )	( 2 )	\$ 623,113	4		
本期綜合損益總額 Total comprehensive income for the year	\$ 1,075,223	6	\$ 1,884,908	12		
每股盈餘 Earnings per share						
基本每股盈餘 Basic earnings per share	\$ 5.35		\$ 4.71			
稀釋每股盈餘合計 Diluted earnings per share	\$ 5.34		\$ 4.70			

後附個體財務報表附註為本個體財務報告之一部分，請併同參閱。

The accompanying notes are an integral part of these parent company only financial statements.

董事長：鄭武樾



經理人：許瑞通



會計主管：俞景源



# 個體權益變動表

## PARENT COMPANY ONLY STATEMENTS OF CHANGES IN EQUITY

民國106年及105年1月1日至12月31日  
FROM JAN.1 ~ DEC. 31, 2017 AND 2016

單位：新台幣仟元  
UNIT: NTS 1,000

	普通股 股本 Share capital - common stock	資本 公積 Capital surplus - others	保留盈餘 Retained Earnings		其他權益 Other equity interest		合計 Total
			法定盈餘 公積 Legal reserve	未分配盈餘 Un- appropriated retained earnings	國外營運機 構財務報表 換算之兌換 差額 Cumulative translation differences of foreign operations	備供出售 金融資產 未實現損益 Unrealized gain or loss on available- for-sale financial assets	
<b>105年度 2016</b>							
105年1月1日餘額 Balance at January 1, 2016	\$ 2,679,910	\$ 967	\$ 300,445	\$ 1,202,524	\$ 187,355	\$ 685,943	\$ 5,057,144
104年度盈餘指撥及分配 Appropriation of 2015 earnings							
法定盈餘公積 Legal reserve	-	-	68,777	( 68,777)	-	-	-
股東現金股利 Cash dividends to shareholders	-	-	-	( 535,982)	-	-	( 535,982)
本期淨利 Profit for the year	-	-	-	1,261,795	-	-	1,261,795
本期其他綜合損益 Other comprehensive income (loss) for the year	-	-	-	( 5,761)	( 33,267)	662,141	623,113
105年12月31日餘額 Balance at December 31, 2016	\$ 2,679,910	\$ 967	\$ 369,222	\$ 1,853,799	\$ 154,088	\$ 1,348,084	\$ 6,406,070
<b>106年度 2017</b>							
106年1月1日餘額 Balance at January 1, 2017	\$ 2,679,910	\$ 967	\$ 369,222	\$ 1,853,799	\$ 154,088	\$ 1,348,084	\$ 6,406,070
105年度盈餘指撥及分配 Appropriation of 2016 earnings							
法定盈餘公積 Legal reserve	-	-	126,179	( 126,179)	-	-	-
股東現金股利 Cash dividends to shareholders	-	-	-	( 803,973)	-	-	( 803,973)
股東逾時效未領取之股利轉列資本 公積 Capital surplus – dividends not received by shareholders	-	178	-	-	-	-	178
本期淨利 Profit for the year	-	-	-	1,433,070	-	-	1,433,070
本期其他綜合損益 Other comprehensive income (loss) for the year	-	-	-	( 20,850)	( 176,705)	( 160,292)	( 357,847)
106年12月31日餘額 Balance at December 31, 2017	\$ 2,679,910	\$ 1,145	\$ 495,401	\$ 2,335,867	(\$ 22,617)	\$ 1,187,792	\$ 6,677,498

註：民國105年度及104年度員工紅利分別為\$15,473及\$8,655已於損益中扣除。

Note: Employees' bonus of \$15,473 and \$8,655 had been deducted from income for the years ended December 31, 2016 and 2015, respectively.

後附個體財務報表附註為本個體財務報告之一部分，請併同參閱。  
The accompanying notes are an integral part of these parent company only financial statements.

董事長：鄭武樾



經理人：許瑞通



會計主管：俞景源



# 個體現金流量表

## PARENT COMPANY ONLY STATEMENTS OF CASH FLOWS

民國106年及105年1月1日至12月31日  
FROM JAN.1 ~ DEC.31, 2017 AND 2016

單位：新台幣仟元  
UNIT：NT\$ 1,000

項 目 ITEM	106年度 2017	105年度 2016
營業活動之現金流量 CASH FLOWS FROM OPERATING ACTIVITIES		
本期稅前淨利 Profit before tax	\$ 1,758,940	\$ 1,523,982
調整項目 Adjustments		
收益費損項目 Adjustments to reconcile profit (loss)		
呆帳費用(迴轉)提列數 (Reversal of) provision for allowance for bad debts	( 211 )	334
折舊費用 Depreciation	430,159	353,711
攤銷費用 Amortization	2,561	2,864
利息收入 Interest income	( 152 )	( 322 )
利息費用 Interest expense	38,707	27,697
存貨(回升利益)跌價損失 (Reversal of) provision for loss on decline in market value of inventories	( 1,900 )	1,748
存貨報廢損失 Loss on retirement of inventories	-	2,518
生物資產公允價值變動數 Change in fair value less cost to sell of biological assets	( 718 )	( 15,309 )
採用權益法認列之子公司、關聯企業及合資損益之份額 Share of the profit or loss of subsidiaries, associates and joint ventures accounted for using the equity method	( 101,042 )	( 45,695 )
處分及報廢不動產、廠房及設備利益 Gain on disposal of property, plant and equipment	( 1,757 )	( 333 )
與營業活動相關之資產/負債變動數 Changes in operating assets and liabilities		
與營業活動相關之資產之淨變動 Changes in operating assets		
應收票據 Notes receivable	5,066	( 33,987 )
應收帳款 Accounts receivable	( 15,022 )	( 251,112 )
應收帳款－關係人 Accounts receivable – related parties	3,053	( 17,023 )
其他應收款 Other receivables	2,704	1,698
存貨 Inventories	4,027	288,414
生物資產 Biological assets	( 174,865 )	( 146,402 )
預付款項 Prepayments	( 97,843 )	201,728
與營業活動相關之負債之淨變動 Changes in operating liabilities		
應付票據 Notes payable	33,494	119,747
應付票據－關係人 Notes payable – related parties	6,861	( 3,476 )
應付帳款 Accounts payable	( 17,213 )	101,935
應付帳款－關係人 Accounts payable – related parties	( 7,834 )	6,048
其他應付款 Other payables	84,865	104,746
其他應付款－關係人 Other payables– related parties	14,768	5,742
淨確定福利負債 Accrued pension liabilities	( 14,651 )	( 274,886 )
營運產生之現金流入 Cash inflow generated from operations	1,951,997	1,954,367
支付之所得稅 Income tax paid	( 235,966 )	( 174,114 )
營業活動之淨現金流入 Net cash flows from operating activities	1,716,031	1,780,253

個體現金流量表（續）

PARENT COMPANY ONLY STATEMENTS OF CASH FLOWS (Continued)

民國106年及105年1月1日至12月31日  
FROM JAN.1 ~ DEC.31, 2017 AND 2016

單位：新台幣仟元  
UNIT：NT\$ 1,000

項 目 ITEM	106年度 2017	105年度 2016
投資活動之現金流量 CASH FLOWS FROM INVESTING ACTIVITIES		
取得採用權益法之投資 Acquisition of investments accounted for using the equity method	(\$ 294,850)	(\$ 77,000)
取得不動產、廠房及設備 Acquisition of property, plant and equipment	( 2,396,546)	( 1,133,975)
處分不動產、廠房及設備價款 Proceeds from disposal of property, plant and equipment	5,070	2,310
取得無形資產 Acquisition of intangible assets	( 1,498)	( 1,038)
其他非流動資產減少(增加) Decrease (increase) in other non-current assets	9,363	( 6,797)
收取之利息 Cash receipt of interest	152	322
收取之股利 Dividends received	4,680	9,531
投資活動之淨現金流出 Net cash flows used in investing activities	( 2,673,629)	( 1,206,647)
籌資活動之現金流量 CASH FLOWS FROM FINANCING ACTIVITIES		
短期借款增加(減少) Increase (decrease) in short-term borrowing	242,614	( 171,613)
應付短期票券增加 Increase in short-term notes and bills payable	239,644	100,060
舉借長期借款 Proceeds from long-term borrowings	2,040,000	670,000
償還長期借款 Payment of long-term borrowings	( 713,750)	( 575,000)
支付之利息 Cash payment for interest	( 38,670)	( 27,509)
發放現金股利 Cash dividends paid	( 803,973)	( 535,982)
股東逾時效未領取之股利收現數 Proceeds from dividend were not received by shareholders	178	-
籌資活動之淨現金流入(流出) Net cash flow from (used in) financing activities	966,043	( 540,044)
本期現金及約當現金增加數 Increase in cash and cash equivalents	8,445	33,562
期初現金及約當現金餘額 Cash and cash equivalents at beginning of year	68,756	35,194
期末現金及約當現金餘額 Cash and cash equivalents at end of year	\$ 77,201	\$ 68,756

後附個體財務報表附註為本個體財務報告之一部分，請併同參閱。

The accompanying notes are an integral part of these parent company only financial statements.

董事長：鄭武樾



經理人：許瑞通



會計主管：俞景源



台灣卜蜂企業股份有限公司  
個體財務報表附註  
民國106年及105年度

單位：新台幣仟元  
(除特別註明者外)

一、公司沿革

台灣卜蜂企業股份有限公司(以下簡稱「本公司」)係依照中華民國公司法及華僑回國投資條例之規定，於民國66年8月22日奉准設立，民國67年7月正式營業。主要營業項目為飼料之製造、銷售；家禽之電動屠宰業務及肉品二次加工業務之投資。本公司股票自民國76年7月27日起於台灣證券交易所掛牌交易，泰國公司 Charoen Pokphand Foods Public Company Limited (以下簡稱「CPF」)間接持有本公司32.68%股權。

二、通過財務報告之日期及程序

本個體財務報告已於民國107年3月2日經董事會通過發布。

三、新發布及修訂準則及解釋之適用

(一)已採用金融監督管理委員會(以下簡稱「金管會」)認可之新發布、修正後國際財務報導準則之影響

下表彙列金管會認可之民國106年適用之國際財務報導準則之新發布、修正及修訂之準則及解釋：

<u>新發布/修正/修訂準則及解釋</u>	<u>國際會計準則理事會 發布之生效日</u>
國際財務報導準則第10號、第12號及國際會計準則第28號之修正「投資個體：適用合併報表之例外規定」	民國105年1月1日
國際財務報導準則第11號之修正「取得聯合營運權益之會計處理」	民國105年1月1日
國際財務報導準則第14號「管制遞延帳戶」	民國105年1月1日
國際會計準則第1號之修正「揭露倡議」	民國105年1月1日
國際會計準則第16號及第38號之修正「可接受之折舊及攤銷方法之闡釋」	民國105年1月1日
國際會計準則第16號及第41號之修正「農業：生產性植物」	民國105年1月1日
國際會計準則第19號之修正「確定福利計畫：員工提撥金」	民國103年7月1日
國際會計準則第27號之修正「單獨財務報表之權益法」	民國105年1月1日
國際會計準則第36號之修正「非金融資產可回收金額之揭露」	民國103年1月1日
國際會計準則第39號之修正「衍生工具之約務更替與避險會計之持續適用」	民國103年1月1日
國際財務報導解釋第21號「公課」	民國103年1月1日

國際會計準則理事會  
發布之生效日

新發布/修正/修訂準則及解釋

2010-2012週期之年度改善	民國103年7月1日
2011-2013週期之年度改善	民國103年7月1日
2012-2014週期之年度改善	民國105年1月1日

除下列所述者外，本公司經評估上述準則及解釋對本公司財務狀況與財務績效並無重大影響：

國際會計準則第1號之修正「揭露倡議」

此修正釐清在重大性及彙總、小計之表達、財務報表架構，及會計政策揭露之指引。本公司已依該準則改變財務報表及財務報表附註之表達與揭露。

(二) 尚未採用金管會認可之新發布、修正後國際財務報導準則之影響

下表彙列金管會認可之民國107年適用之國際財務報導準則之新發布、修正及修訂之準則及解釋：

國際會計準則理事會  
發布之生效日

新發布/修正/修訂準則及解釋

國際財務報導準則第2號之修正「股份基礎給付交易之分類及衡量」	民國107年1月1日
國際財務報導準則第4號之修正「於國際財務報導準則第4號『保險合約』下國際財務報導準則第9號『金融工具』之適用」	民國107年1月1日
國際財務報導準則第9號「金融工具」	民國107年1月1日
國際財務報導準則第15號「客戶合約之收入」	民國107年1月1日
國際財務報導準則第15號之修正「國際財務報導準則第15號『客戶合約之收入』之闡釋」	民國107年1月1日
國際會計準則第7號之修正「揭露倡議」	民國106年1月1日
國際會計準則第12號之修正「未實現損失之遞延所得稅資產之認列」	民國106年1月1日
國際會計準則第40號之修正「投資性不動產之轉列」	民國107年1月1日
國際財務報導解釋第22號「外幣交易與預收(付)對價」	民國107年1月1日
2014-2016週期之年度改善-國際財務報導準則第1號「首次採用國際財務報導準則」	民國107年1月1日
2014-2016週期之年度改善-國際財務報導準則第12號「對其他個體之權益之揭露」	民國106年1月1日
2014-2016週期之年度改善-國際會計準則第28號「投資關聯企業及合資」	民國107年1月1日

除下列所述者外，本公司經評估上述準則及解釋對本公司財務狀況與財務績效並無重大影響。

1. 國際財務報導準則第9號「金融工具」

金融資產債務工具之減損評估應採預期信用損失模式，於每一資產負債表日評估該工具之信用風險是否有顯著增加，以適用12個月之預期信用損失或存續期間之預期信用損失(於發生減損前之利息收入按資產帳面總額估計)；或是否業已發生減損，於發生減損後之利息收入按提列備抵呆帳後之帳面淨額估計。應收帳款(不包含重大財務組成部分)應按存續期間之預期信用損失衡量備抵損失。

2. 國際會計準則第7號之修正「揭露倡議」

此修正要求企業增加揭露有關(來自)籌資活動之負債變動，包括來自現金及非現金之變動。

經評估該修正將使本公司增加有關(來自)籌資活動之負債變動之揭露。於適用金管會認可之民國107年IFRSs版本時，本公司對於國際財務報導準則第9號(以下簡稱「IFRS 9」)係採用簡易追溯調整，對民國107年1月1日之財務報表並無重大影響。

(三) 國際會計準則理事會已發布但尚未經金管會認可之國際財務報導準則之影響

下表彙列國際會計準則理事會已發布但尚未納入金管會認可之國際財務報導準則之新發布、修正及修訂之準則及解釋：

新發布/修正/修訂準則及解釋	國際會計準則理事會 發布之生效日
國際財務報導準則第9號之修正「具負補償之提前還款特性」	民國108年1月1日
國際財務報導準則第10號及國際會計準則第28號之修正「投資者與其關聯企業或合資間之資產出售或投入」	待國際會計準則理事會決定
國際財務報導準則第16號「租賃」	民國108年1月1日
國際財務報導準則第17號「保險合約」	民國110年1月1日
國際會計準則第19號之修正「計畫之修正、縮減或清償」	民國108年1月1日
國際會計準則第28號之修正「關聯企業與合資之長期權益」	民國108年1月1日
國際財務報導解釋第23號「不確定性之所得稅處理」	民國108年1月1日
2015-2017週期之年度改善	民國108年1月1日

除下列所述者外，本公司經評估上述準則及解釋對本公司財務狀況與財務績效並無重大影響，相關影響金額待評估完成時予以揭露：

國際財務報導準則第 16 號「租賃」

國際財務報導準則第 16 號「租賃」取代國際會計準則第 17 號「租賃」及其相關解釋及解釋公告。此準則規定承租人應認列使用權資產及租賃負債（除租賃期間短於 12 個月或低價值標的資產之租賃外）；出租人會計處理仍相同，按營業租賃及融資租賃兩種類型處理，僅增加相關揭露。

#### 四、重大會計政策之彙總說明

編製本個體財務報告所採用之主要會計政策說明如下。除另有說明外，此等政策在所有報導期間一致地適用。

##### (一) 遵循聲明

本個體財務報告係依據證券發行人財務報告編製準則編製。

##### (二) 編製基礎

1. 除下列重要項目外，本個體財務報告係按歷史成本編製：

- (1) 按退休基金資產減除確定福利義務現值之淨額認列之確定福利負債。
- (2) 按公允價值減出售成本衡量之生物資產。

2. 編製符合金管會認可之國際財務報導準則、國際會計準則、解釋及解釋公告（以下簡稱 IFRSs）之財務報告需要使用一些重要會計估計，在應用本公司的會計政策過程中亦需要管理階層運用其判斷，涉及高度判斷或複雜性之項目，或涉及個體財務報告之重大假設及估計之項目，請詳附註五說明。

##### (三) 外幣換算

1. 本個體財務報告係以本公司之功能性貨幣「新台幣」作為表達貨幣列報。

2. 外幣交易及餘額

(1) 外幣交易採用交易日或衡量日之即期匯率換算為功能性貨幣，換算此等交易產生之換算差額認列為當期損益。

(2) 外幣貨幣性資產及負債餘額，按資產負債表日之即期匯率評價調整，因調整而產生之換算差額認列為當期損益。



(3)外幣非貨幣性資產及負債餘額，屬透過損益按公允價值衡量者，按資產負債表日之即期匯率評價調整，因調整而產生之兌換差額認列為當期損益；屬透過其他綜合損益按公允價值衡量者，按資產負債表日之即期匯率評價調整，因調整而產生之兌換差額認列於其他綜合損益項目；屬非按公允價值衡量者，則按初始交易日之歷史匯率衡量。

(4)所有兌換損益於損益表之「其他利益及損失」列報。

#### (四) 資產負債區分流動及非流動之分類標準

1. 資產符合下列條件之一者，分類為流動資產：

(1)預期將於正常營業週期中實現該資產，或意圖將其出售或消耗者。

(2)主要為交易目的而持有者。

(3)預期於資產負債表日後十二個月內實現者。

(4)現金或約當現金，但於資產負債表日後至少十二個月交換或用以清償負債受到限制者除外。

本公司將所有不符合上述條件之資產分類為非流動。

2. 負債符合下列條件之一者，分類為流動負債：

(1)預期將於正常營業週期中清償者。

(2)主要為交易目的而持有者。

(3)預期於資產負債表日後十二個月內到期清償者。

(4)不能無條件將清償期限遞延至資產負債表日後至少十二個月者。負債之條款，可能依交易對方之選擇，以發行權益工具而導致清償者，不影響其分類。

本公司將所有不符合上述條件之負債分類為非流動。

#### (五) 應收帳款

係屬原始產生應收帳款，係在正常營業過程中就商品銷售或服務提供所產生之應收客戶款項。於原始認列時按公允價值衡量，後續採有效利息法按攤銷後成本扣除減損後之金額衡量。惟屬未付息之短期應收帳款，因折現影響不重大，後續以原始發票金額衡量。

## (六) 金融資產減損

1. 本公司於每一資產負債表日，評估是否已經存在減損之任何客觀證據，顯示某一或一組金融資產於原始認列後發生一項或多項事項（即「損失事項」），且該損失事項對一金融資產或一組金融資產之估計未來現金流量具有能可靠估計之影響。
2. 本公司用以決定是否存在減損損失之客觀證據的政策如下：
  - (1) 發行人或債務人之重大財務困難；
  - (2) 違約，諸如利息或本金支付之延滯或不償付；
  - (3) 本公司因與債務人財務困難相關之經濟或法律理由，給予債務人原不可能考量之讓步；
  - (4) 債務人將進入破產或其他財務重整之可能性大增；
  - (5) 可觀察到之資料顯示，一組金融資產之估計未來現金流量於該等資產原始認列後發生可衡量之減少，雖然該減少尚無法認定係屬該組中之某個別金融資產，該等資料包括該組金融資產之債務人償付狀況之不利變化，或與該組金融資產中資產違約有關之全國性或區域性經濟情況；
  - (6) 發行人所處營運之技術、市場、經濟或法令環境中所發生具不利影響之重大改變的資訊，且該證據顯示可能無法收回該權益投資之投資成本；或
  - (7) 權益工具投資之公允價值大幅或持久性下跌至低於成本。
3. 本公司經評估當已存在減損之客觀證據，且已發生減損損失時，按以下類別處理：

以攤銷後成本衡量之金融資產

係以該資產帳面金額與估計未來現金流量按該金融資產原始有效利率折現之現值間之差額，認列減損損失於當期損益。當後續期間減損損失金額減少，且該減少能客觀地與認列減損後發生之事項相連結，則先前認列之減損損失在未認列減損情況下於迴轉日應有之攤銷後成本之限額內於當期損益迴轉。認列及迴轉減損損失之金額係藉由備抵帳戶調整資產之帳面金額。

## (七) 金融資產之除列

當本公司對收取來自金融資產現金流量之合約權利失效時，將除列金融資產。

#### (八) 營業租賃(出租人)

營業租賃之租賃收益扣除給予承租人之任何誘因，於租賃期間內按直線法攤銷認列為當期損益。

#### (九) 存貨

存貨按成本與淨變現價值孰低者衡量，成本依加權平均法決定。製成品及在製品之成本包括原料、直接人工、其他直接成本及生產相關之製造費用，固定製造費用按正常產能分攤，惟不包括借款成本。比較成本與淨變現價值孰低時，採逐項比較法，淨變現價值係指在正常營業過程中之估計售價減除至完工尚需投入之估計成本及相關變動銷售費用後之餘額。

#### (十) 採用權益法之投資—子公司

1. 子公司指受本公司控制之個體(包括結構型個體)，當本公司暴露於來自對該個體之參與之變動報酬或對該等變動報酬享有權利，且透過對該個體之權力有能力影響該等報酬時，本公司即控制該個體。本公司對子公司之投資於個體財務報告採權益法評價。
2. 本公司與子公司間交易所產生之未實現損益業已銷除。子公司之會計政策已作必要之調整，與本公司採用之政策一致。
3. 本公司對子公司取得後之損益份額認列為當期損益，對其取得後之其他綜合損益份額則認列為其他綜合損益。如本公司對子公司所認列之損失份額等於或超過在該子公司之權益時，本公司繼續按持股比例認列損失。
4. 依「證券發行人財務報告編製準則」規定，個體財務報告當期損益及其他綜合損益應與合併基礎編製之財務報告中當期損益及其他綜合損益歸屬於母公司業主之分攤數相同，個體財務報告業主權益應與合併基礎編製之財務報告中歸屬於母公司業主之權益相同。

#### (十一) 生物資產

生物資產除公允價值無法可靠衡量之情況外，於原始認列時及每一財務報導期間結束日以公允價值減出售成本衡量。以公允價值減出售成本原始認列生物資產所產生之利益或損失，以及生物資產公允價值減出售成本之變動所產生之利益或損失，應於發生當期計入損益。公允價值無法可靠衡量之生物資產，應以其成本減所有累計折舊及所有累計減損損失衡量。

## (十二) 不動產、廠房及設備

1. 不動產、廠房及設備係以取得成本為入帳基礎，並將購建期間之有關利息資本化。
2. 後續成本只有在與該項目有關之未來經濟效益很有可能流入本公司，且該項目之成本能可靠衡量時，才包括在資產之帳面金額或認列為一項單獨資產。被重置部分之帳面金額應除列。所有其他維修費用於發生時認列為當期損益。
3. 不動產、廠房及設備之後續衡量採成本模式，除土地不提折舊外，其他按估計耐用年限以直線法計提折舊。不動產、廠房及設備各項組成若屬重大，則單獨提列折舊。
4. 本公司於每一財務年度結束日對各項資產之殘值、耐用年限及折舊方法進行檢視，若殘值及耐用年限之預期值與先前之估計不同時，或資產所含之未來經濟效益之預期消耗型態已有重大變動，則自變動發生日起依國際會計準則第 8 號「會計政策、會計估計變動及錯誤」之會計估計變動規定處理。

各項資產之耐用年限如下：

土地改良物	3 ~ 30 年
房屋及建築	3 ~ 60 年
機器設備	3 ~ 20 年
運輸設備	6 年
租賃改良	3 ~ 20 年
其他設備	3 ~ 20 年

## (十三) 租賃資產/租賃(承租人)

1. 依據租賃契約之條件，當租賃所有權之幾乎所有風險與報酬由本公司承擔時，分類為融資租賃。
  - (1) 於租賃開始時，按租賃資產之公允價值及最低租金給付現值兩者孰低者認列為資產及負債。
  - (2) 後續最低租賃給付分配予財務成本及降低尚未支付之負債，財務成本於租賃期間逐期分攤，以使按負債餘額計算之期間利率固定。
  - (3) 融資租賃下取得之不動產、廠房及設備，按資產之耐用年限提列折舊。若無法合理確定租賃期間屆滿時本公司將取得所有權，按該資產之耐用年限與租賃期間兩者孰短者提列折舊。

2. 營業租賃之給付係扣除自出租人收取之任何誘因於租賃期間內按直線法攤銷認列為當期損益。

#### (十四) 無形資產

電腦軟體以取得成本認列，依直線法按估計耐用年限 3 年攤銷。

#### (十五) 非金融資產減損

本公司於資產負債表日針對有減損跡象之資產，估計其可回收金額，當可回收金額低於其帳面價值時，則認列減損損失。可回收金額係指一項資產之公允價值減出售成本或其使用價值，兩者較高者。當以前年度已認列資產減損之情況不存在或減少時，則迴轉減損損失，惟迴轉減損損失而增加之資產帳面金額，不超過該資產若未認列減損損失情況下減除折舊或攤銷後之帳面金額。

#### (十六) 借款

借款於原始認列時按公允價值扣除交易成本後之金額衡量，後續就扣除交易成本後之價款與贖回價值之任何差額採有效利息法按攤銷後成本於借款期間內衡量。

#### (十七) 應付帳款及票據

應付帳款及票據係在正常營業過程中自供應商取得商品或勞務而應支付之義務。於原始認列時按公允價值衡量，後續採有效利息法按攤銷後成本衡量。惟屬未付息之短期應付帳款，因折現影響不重大，後續以原始發票金額衡量。

#### (十八) 金融負債之除列

本公司於合約所載之義務履行、取消或到期時時，除列金融負債。

#### (十九) 員工福利

##### 1. 短期員工福利

短期員工福利係以預期支付之非折現金額衡量，並於相關服務提供時認列為費用。

##### 2. 退休金

###### (1) 確定提撥計畫

對於確定提撥計畫，係依權責發生基礎將提撥之退休基金數額認列為當期之退休金成本。預付提撥金於可退還現金或減少未來給付之範圍內認列為資產。

## (2) 確定福利計畫

- A. 確定福利計畫下之淨義務係以員工當期或過去服務所賺得之未來福利金額折現計算，並以資產負債表日之確定福利義務現值減除計畫資產之公允價值。確定福利淨義務每年由精算師採用預計單位福利法計算，折現率係使用政府公債（於資產負債表日）之市場殖利率。
- B. 確定福利計畫產生之再衡量數於發生當期認列於其他綜合損益，並表達於保留盈餘。
- C. 前期服務成本之相關費用立即認列為損益。

## 3. 員工酬勞及董監酬勞

員工酬勞及董監事酬勞係於具法律或推定義務且金額可合理估計時，認列為費用及負債。嗣後決議實際配發金額與估列金額有差異時，則按會計估計變動處理。

## (二十) 所得稅

1. 所得稅費用包含當期及遞延所得稅。除與列入其他綜合損益或直接列入權益之項目有關之所得稅分別列入其他綜合損益或直接列入權益外，所得稅係認列於損益。
2. 本公司依據營運及產生應課稅所得之所在國家在資產負債表日已立法或已實質性立法之稅率計算當期所得稅。管理階層就適用所得稅相關法規定期評估所得稅申報之狀況，並在適用情況下根據預期須向稅捐機關支付之稅款估列所得稅負債。未分配盈餘依所得稅法加徵 10% 之所得稅，俟盈餘產生年度之次年度於股東會通過盈餘分派案後，始就實際盈餘之分派情形，認列 10% 之未分配盈餘所得稅費用。
3. 遞延所得稅採用資產負債表法，按資產及負債之課稅基礎與其於個體資產負債表之帳面金額所產生之暫時性差異認列。若遞延所得稅源自於交易（不包括企業合併）中對資產或負債之原始認列，且在交易當時未影響會計利潤或課稅所得（課稅損失），則不予認列。若投資子公司產生之暫時性差異，本公司可以控制暫時性差異迴轉之時點，且暫時性差異很有可能於可預見之未來不會迴轉者則不予認列。遞延所得稅採用在資產負債表日已立法或已實質性立法，並於有關之遞延所得稅資產實現或遞延所得稅負債清償時預期適用之稅率（及稅法）為準。

4. 遞延所得稅資產於暫時性差異很有可能用以抵減未來應課稅所得之範圍內認列，並於每一資產負債表日重評估未認列及已認列之遞延所得稅資產。

#### (二十一) 股本

普通股分類為權益。直接歸屬於發行新股或認股權之增額成本以扣除所得稅後之淨額於權益中列為價款減項。

#### (二十二) 股利分配

分派予本公司股東之股利於本公司股東會決議分派股利時於財務報告認列，分派現金股利認列為負債，分派股票股利則認列為待分配股票股利，並於發行新股基準日時轉列普通股。

#### (二十三) 收入認列

##### 銷貨收入

本公司製造並銷售飼料及肉類相關產品。收入係正常營業活動中對外部顧客銷售商品已收或應收對價之公允價值，以扣除增值稅、銷貨退回、數量折扣及折讓之淨額表達。商品銷售於商品交付予買方、銷貨金額能可靠衡量且未來經濟效益很有可能流入企業時認列收入。當與所有權相關之重大風險與報酬已移轉予顧客，本公司對商品既不持續參與管理亦未維持有效控制且顧客根據銷售合約接受商品，或有客觀證據顯示所有接受條款均已符合時，商品交付方屬發生。

#### 五、重大會計判斷、估計及假設不確定性之主要來源

本公司編製本個體財務報告時，管理階層已運用其判斷以決定所採用之會計政策，並依據資產負債表日當時之情況對於未來事件之合理預期以作出會計估計及假設。所作出之重大會計估計與假設可能與實際結果存有差異，將考量歷史經驗及其他因子持續評估及調整。該等估計及假設具有導致資產及負債帳面金額於下個財務年度重大調整之風險。請詳下列對重大會計判斷、估計與假設不確定性之說明：

##### (一) 會計政策採用之重要判斷

無此情形。

## (二)重要會計估計及假設

### 1. 存貨之評價

由於存貨須以成本與淨變現價值孰低者計價，故本公司必須運用判斷及估計決定資產負債表日存貨之淨變現價值。本公司評估資產負債表日存貨因正常損耗、過時陳舊或無市場銷售價值之金額，並將存貨成本沖減至淨變現價值。此存貨評價主要係依未來特定期間內之產品需求為估計基礎，故可能產生重大變動。

民國 106 年 12 月 31 日，本公司存貨之帳面金額為\$949,190。

### 2. 生物資產公允價值之衡量

除生物資產公允價值無法可靠衡量之情況外，於原始認列時及每一財務報導結束日需以公允價值減出售成本衡量。本公司必須運用判斷決定具有公開市場價格之生物資產類別、所選用之市場與生物資產屬性之攸關性及應計入之出售成本項目，並據以估計公允價值減出售成本。任何市場銷售價值及出售成本之變動，均可能重大影響本公司生物資產之金額。

民國 106 年 12 月 31 日，本公司生物資產之帳面金額為\$1,302,712。

## 六、重要會計科目之說明

### (一)現金

	106年12月31日	105年12月31日
庫存現金及週轉金	\$ 7,063	\$ 7,177
支票存款	640	513
活期存款	69,498	61,066
合計	<u>\$ 77,201</u>	<u>\$ 68,756</u>

1. 本公司往來之金融機構信用品質良好，且本公司與多家金融機構往來以分散信用風險，預期發生違約之可能性甚低。

2. 本公司因履約擔保用途受限之現金及約當現金計\$2,000，分類為其他金融資產，表列「其他流動資產」，詳附註八說明。

### (二)應收帳款

	106年12月31日	105年12月31日
應收帳款	\$ 1,498,846	\$ 1,483,838
減：備抵呆帳	( 2,694)	( 2,919)
	<u>\$ 1,496,152</u>	<u>\$ 1,480,919</u>



1. 應收帳款之帳齡分析如下：

	106年12月31日	105年12月31日
未逾期	\$ 1,440,950	\$ 1,417,904
180天內	53,661	62,216
181-365天	3,110	3,066
366天以上	1,125	652
	<u>\$ 1,498,846</u>	<u>\$ 1,483,838</u>

註：1. 含已減損及未減損之應收帳款。

2. 以上係以逾期天數為基準進行之帳齡分析。未逾期且未減損之應收帳款皆符合依據交易對手之產業特性、營業規模及獲利狀況所訂定之授信標準。

2. 已減損金融資產之變動分析

備抵呆帳變動表如下：

	106年度		
	個別評估之減損損失	群組評估之減損損失	合計
1月1日	\$ 2,919	\$ -	\$ 2,919
減損損失迴轉	( 211)	-	( 211)
因無法收回而 沖銷之款項	( 14)	-	( 14)
12月31日	<u>\$ 2,694</u>	<u>\$ -</u>	<u>\$ 2,694</u>

	105年度		
	個別評估之減損損失	群組評估之減損損失	合計
1月1日	\$ 2,859	\$ -	\$ 2,859
提列損失損失	334	-	334
因無法收回而 沖銷之款項	( 274)	-	( 274)
12月31日	<u>\$ 2,919</u>	<u>\$ -</u>	<u>\$ 2,919</u>

3. 應收帳款依據本公司之授信標準的信用品質資訊如下：

	106年12月31日	105年12月31日
有擔保品	\$ 161,422	\$ 179,898
無擔保品	1,337,424	1,303,940
	<u>\$ 1,498,846</u>	<u>\$ 1,483,838</u>

本公司持有作為應收帳款擔保之擔保品主要為本票、不動產及定存單。

### (三) 存貨

	106年12月31日		
	成本	備抵跌價損失	帳面金額
原料	\$ 639,103	\$ -	\$ 639,103
包裝材料	15,308	-	15,308
在製品	26,075	-	26,075
製成品	276,304	( 7,600)	268,704
合計	<u>\$ 956,790</u>	<u>(\$ 7,600)</u>	<u>\$ 949,190</u>

	105年12月31日		
	成本	備抵跌價損失	帳面金額
原料	\$ 605,255	\$ -	\$ 605,255
包裝材料	13,776	-	13,776
在製品	28,065	-	28,065
製成品	313,721	( 9,500)	304,221
合計	<u>\$ 960,817</u>	<u>(\$ 9,500)</u>	<u>\$ 951,317</u>

當期認列之存貨相關費損：

	106年度	105年度
已出售存貨成本	\$ 14,445,334	\$ 13,808,681
存貨(回升利益)跌價損失	( 1,900)	1,748
其他	( 5,486)	( 2,356)
	<u>\$ 14,437,948</u>	<u>\$ 13,808,073</u>

本公司因製成品市價回升導致存貨淨變現價值回升而認列為銷貨成本減項。  
存貨成本－其他係存貨盤盈及出售下腳及廢料利益。

### (四) 採用權益法之投資

1. 採用權益法之投資子公司明細如下：

	106年12月31日	105年12月31日
開曼沛式有限公司	\$ 1,978,777	\$ 2,009,183
卜蜂(台灣)股份有限公司	33,795	29,206
台灣愛拔益加股份有限公司	59,369	42,815
瑞牧食品股份有限公司	100,973	31,416
瑞福食品股份有限公司	44,892	50,989
	<u>\$ 2,217,806</u>	<u>\$ 2,163,609</u>

2. 採用權益法認列之子公司(損)益之份額：

	<u>106年度</u>	<u>105年度</u>
開曼沛式有限公司	\$ 63,741	\$ 24,430
卜蜂(台灣)股份有限公司	4,653	2,625
台灣愛拔益加股份有限公司	16,508	13,235
瑞牧食品股份有限公司	22,237	5,416
瑞福食品股份有限公司	(6,097)	(11)
	<u>\$ 101,042</u>	<u>\$ 45,695</u>

3. 採用權益法認列之子公司之其他綜合(損)益份額：

不重分類至損益之項目

	<u>106年度</u>	<u>105年度</u>
卜蜂(台灣)股份有限公司	(\$ 64)	\$ 112
台灣愛拔益加股份有限公司	46	(64)
	<u>(\$ 18)</u>	<u>\$ 48</u>

後續可能重分類至損益之項目

	<u>106年度</u>	<u>105年度</u>
開曼沛式有限公司	(\$ 336,997)	\$ 628,874

4. 有關本公司之子公司資訊，請參見本公司民國 106 年度合併財務報表附註四(三)。

(五) 生物資產

1. 生物資產

	<u>106年12月31日</u>	<u>105年12月31日</u>
<u>生物資產-流動</u>		
消耗性生物資產	\$ 849,026	\$ 749,381
消耗性生物資產公允價值		
減出售成本累計變動數	29,283	28,565
生產性生物資產	125,900	92,890
生產性生物資產-累計折舊	(29,111)	(51,812)
總計	<u>\$ 975,098</u>	<u>\$ 819,024</u>
<u>生物資產-非流動</u>		
生產性生物資產	\$ 386,562	\$ 358,446
生產性生物資產-累計折舊	(58,948)	(50,341)
總計	<u>\$ 327,614</u>	<u>\$ 308,105</u>

消耗性生物資產係指未來將收成為農產品或以生物資產出售者。生產性生物資產係指消耗性生物資產以外之生物資產。

## 2. 生物資產帳面金額調節表

	<u>106年度</u>	<u>105年度</u>
1月1日	\$ 1,127,129	\$ 965,418
因購買而增加	1,148,810	1,054,377
投入成本及費用	4,758,014	4,308,994
因出售而減少	( 2,297,301)	( 2,064,662)
公允價值減出售成本變動		
產生之利益	718	15,309
移轉至存貨	( 3,405,397)	( 3,150,041)
其他	( 29,261)	( 2,266)
12月31日	<u>\$ 1,302,712</u>	<u>\$ 1,127,129</u>

3. 本公司之生物資產主要包含肉禽、種禽、肉豬及種豬等。肉豬於每一財務報導結束日以公允價值減出售成本衡量，其餘生物資產以其成本減所有累計折舊及累計減損損失衡量。肉豬之公允價值係依照市場公開之肉豬價格衡量。

繁殖用之種禽及種豬市價取得不易，肉禽生產週期短，於飼養期間直接之市價取得困難，且前述生物資產由於氣候及病害等外部因素使現金流量折現估計之價值較為不可靠，因此以成本法衡量。生物資產之成本包含所有成長週期發生之成本，例如：新生之畜禽、飼料及農場之成本等。生產性之生物資產之成本係依照可生產期間依直線法攤銷，種豬之攤銷期間約 24~36 個月，種禽約 30 週。民國 106 年及 105 年度生物資產認列之折舊費用(轉入其繁殖產生之生物資產)分別為\$91,014 及\$115,911。

## 4. 生物資產實體數量估計數

單位：頭/羽

	<u>106年12月31日</u>	<u>105年12月31日</u>
生物資產數量	<u>4,043,085</u>	<u>3,817,390</u>

## 5. 財務風險管理策略

本公司之財務風險主要源自於禽類與肉豬價格之變動，本公司預期於可預見之未來禽類及肉豬價格並不會出現重大下跌，因此並未簽訂衍生合約。本公司定期檢視對禽類肉品、加工品及肉豬價格之預期，以考量採取積極財務風險管理措施之必要性。

(六) 不動產、廠房及設備

	土地	土地改良物	房屋及建築	機器設備	運輸設備	租賃改良	其他設備	未完工程及 待驗設備	合計
106年1月1日									
成本	\$ 435,277	\$ 61,978	\$ 1,980,789	\$ 2,875,780	\$ 195,056	\$ 827,183	\$ 448,240	\$ 532,302	\$ 7,356,605
累計折舊及減損	-	( 27,041)	( 968,585)	( 1,681,158)	( 97,034)	( 269,405)	( 201,447)	-	( 3,244,670)
106年度									
1月1日	\$ 435,277	\$ 34,937	\$ 1,012,204	\$ 1,194,622	\$ 98,022	\$ 557,778	\$ 246,793	\$ 532,302	\$ 4,111,935
增添	48,292	6,750	71,899	109,480	24,079	67,343	60,384	2,042,905	2,431,132
處分	-	-	-	-	( 2,656)	-	( 657)	-	( 3,313)
重分類	1,047,621	1,161	360,302	289,687	4,064	53,283	126,724	( 1,882,842)	-
折舊費用	-	( 3,323)	( 98,116)	( 166,337)	( 33,141)	( 88,841)	( 40,401)	-	( 430,159)
12月31日	\$ 1,531,190	\$ 39,525	\$ 1,346,289	\$ 1,427,452	\$ 90,368	\$ 589,563	\$ 392,843	\$ 692,365	\$ 6,109,595
106年12月31日									
成本	\$ 1,531,190	\$ 67,955	\$ 2,317,434	\$ 3,125,768	\$ 212,409	\$ 945,310	\$ 628,388	\$ 692,365	\$ 9,520,819
累計折舊及減損	-	( 28,430)	( 971,145)	( 1,698,316)	( 122,041)	( 355,747)	( 235,545)	-	( 3,411,224)
12月31日	\$ 1,531,190	\$ 39,525	\$ 1,346,289	\$ 1,427,452	\$ 90,368	\$ 589,563	\$ 392,843	\$ 692,365	\$ 6,109,595

	未完工程及							合計	
	土地	土地改良物	房屋及建築	機器設備	運輸設備	租賃改良	其他設備		
105年1月1日									
成本	\$ 392,845	\$ 56,305	\$ 1,776,670	\$ 2,519,402	\$ 171,391	\$ 584,337	\$ 399,062	\$ 484,012	\$ 6,384,024
累計折舊及減損	-	( 25,088)	( 950,693)	( 1,613,533)	( 74,483)	( 201,537)	( 179,575)	-	( 3,044,909)
<u>105年度</u>									
1月1日	\$ 392,845	\$ 31,217	\$ 825,977	\$ 905,869	\$ 96,908	\$ 382,800	\$ 219,487	\$ 484,012	\$ 3,339,115
增添	9,825	3,210	37,216	131,272	22,165	89,642	35,039	801,048	1,129,417
處分	-	-	-	( 1,360)	( 1,407)	( 15)	( 104)	-	( 2,886)
重分類	32,607	2,863	221,818	305,978	10,225	156,191	23,076	( 752,758)	-
折舊費用	-	( 2,353)	( 72,807)	( 147,137)	( 29,869)	( 70,840)	( 30,705)	-	( 353,711)
12月31日	\$ 435,277	\$ 34,937	\$ 1,012,204	\$ 1,194,622	\$ 98,022	\$ 557,778	\$ 246,793	\$ 532,302	\$ 4,111,935
105年12月31日									
成本	\$ 435,277	\$ 61,978	\$ 1,980,789	\$ 2,875,780	\$ 195,056	\$ 827,183	\$ 448,240	\$ 532,302	\$ 7,356,605
累計折舊及減損	-	( 27,041)	( 968,585)	( 1,681,158)	( 97,034)	( 269,405)	( 201,447)	-	( 3,244,670)
	\$ 435,277	\$ 34,937	\$ 1,012,204	\$ 1,194,622	\$ 98,022	\$ 557,778	\$ 246,793	\$ 532,302	\$ 4,111,935

1. 不動產、廠房及設備借款成本資本化金額及利率區間：

	<u>106年度</u>	<u>105年度</u>
資本化金額	\$ 4,110	\$ 2,430
資本化利率區間	1.10%~1.12%	1.12%~1.18%

2. 以不動產、廠房及設備提供擔保之資訊，請詳附註八之說明。

3. 本公司於民國 106 年及 105 年 12 月 31 日分別持有農業用地共 60 筆及 22 筆，暫以個人名義登記產權，惟已取得協議書，並設定抵押予本公司。民國 106 年及 105 年 12 月 31 日，本公司取得借名土地之帳面金額分別為 \$374,498 及 \$164,133。

(七) 無形資產

電腦軟體

	<u>106年度</u>	<u>105年度</u>
1月1日		
成本	\$ 8,316	\$ 7,278
累計攤銷及減損	( 7,087 )	( 6,083 )
	<u>\$ 1,229</u>	<u>\$ 1,195</u>
1月1日	\$ 1,229	\$ 1,195
增添	1,498	1,038
攤銷費用	( 680 )	( 1,004 )
12月31日	<u>\$ 2,047</u>	<u>\$ 1,229</u>
12月31日		
成本	\$ 9,814	\$ 8,316
累計攤銷及減損	( 7,767 )	( 7,087 )
	<u>\$ 2,047</u>	<u>\$ 1,229</u>

(八) 短期借款

<u>借款性質</u>	<u>106年12月31日</u>	<u>利率區間</u>	<u>擔保品</u>
信用借款	\$ 2,125,000	1.00%~1.19%	無
信用狀借款	<u>111,383</u>	2.48%~2.96%	無
	<u>\$ 2,236,383</u>		
<u>借款性質</u>	<u>105年12月31日</u>	<u>利率區間</u>	<u>擔保品</u>
信用借款	\$ 1,731,660	1.04%~1.22%	無
信用狀借款	<u>262,109</u>	1.75%~2.48%	無
	<u>\$ 1,993,769</u>		

(九) 應付短期票券

	106年12月31日	105年12月31日
商業本票	\$ 500,000	\$ 260,000
減：未攤銷折價	( 511)	( 155)
	<u>\$ 499,489</u>	<u>\$ 259,845</u>
利率區間	0.64%~0.97%	0.80%~0.83%

上述應付短期票券業經金融機構保證。

(十) 長期借款

借款性質	借款期間及還款方式	利率區間	擔保品	106年12月31日
擔保借款				
華南商業銀行	自107.6.29起分16期攤還本金至111.3.29	1.42%	土地及建築物	\$ 400,000
合作金庫商業銀行	自107.11.2起分12期攤還本金至110.8.2	1.50%	土地及建築物	300,000
合作金庫商業銀行	自109.3.15起分12期攤還本金至111.12.15	1.42%	土地及建築物	200,000
信用借款				
中國信託商業銀行	自106.8.1起至108.7.31間可彈性借貸，到期前得申請展延	1.34~1.35%	—	300,000
中國輸出入銀行	自106.12.8至108.1.8，到期日一併償還本金及利息	1.03%	—	100,000
華南商業銀行	自106.12.6起分20期攤還本金至111.9.6	1.42%	—	95,000
華南商業銀行	自106.12.12起分20期攤還本金至111.9.12	1.42%	—	95,000
華南商業銀行	自107.1.25起分20期攤還本金至111.10.25	1.42%	—	100,000
華南商業銀行	自107.1.27起分20期攤還本金至111.10.27	1.42%	—	100,000
				<u>100,000</u>
				1,690,000
減：一年或一營業週期內到期之長期借款				( 180,000)
				<u>\$ 1,510,000</u>



借款性質	借款期間及還款方式	利率區間	擔保品	105年12月31日
<b>擔保借款</b>				
華南商業銀行	自102.4.18起分16期攤還本金至106.1.18	1.42%	土地及建築物	\$ 18,750
合作金庫商業銀行	自103.10.20起分12期攤還本金至106.7.20	1.60%	土地及建築物	75,000
合作金庫商業銀行	自107.11.2起分12期攤還本金至110.8.2	1.50%	土地及建築物	200,000
<b>信用借款</b>				
中國信託商業銀行	自105.6.1起至107.5.30間可彈性借貸，到期前得申請展延	1.35%	—	70,000
				363,750
減：一年或一營業週期內到期之長期借款				( 93,750)
				<u>\$ 270,000</u>

本公司因長期借款所提供擔保之資訊，請詳附註八說明。

#### (十一) 應付租賃款

1. 本公司與奔騰物流系統股份有限公司、特宜倉儲設備有限公司、宜益倉儲設備有限公司及比力倉儲設備股份有限公司簽定融資性租賃合約，承租其他設備。該租賃期間涵蓋租賃資產經濟年限之主要部份。
2. 本公司於民國 105 年 12 月 31 日無應付租賃款。民國 106 年 12 月 31 日之未來最低租賃給付總額及其現值如下：

	106年12月31日		
	融資租賃負債總額	未來財務費用	融資租賃負債現值
<b>流動</b>			
(表列「其他流動負債」)			
不超過1年	\$ 718	(\$ 17)	\$ 701
<b>非流動</b>			
(表列「其他非流動負債」)			
超過1年但不超過5年	1,006	( 9)	997
	<u>\$ 1,724</u>	<u>(\$ 26)</u>	<u>\$ 1,698</u>

## (十二) 退休金

### 1. 確定福利計畫

(1) 本公司依據「勞動基準法」之規定，訂有確定福利之退休辦法，適用於民國 94 年 7 月 1 日實施「勞工退休金條例」前所有正式員工之服務年資，以及於實施「勞工退休金條例」後選擇繼續適用勞動基準法員工之後續服務年資。員工符合退休條件者，退休金之支付係根據服務年資及退休前 6 個月之平均薪資計算，15 年以內(含)的服務年資每滿一年給予兩個基數，超過 15 年之服務年資每滿一年給予一個基數，惟累積最高以 45 個基數為限。本公司按月就薪資總額一定比率提撥退休基金，以勞工退休準備金監督委員會之名義專戶儲存於台灣銀行。另本公司於每年年度終了前，估算前項勞工退休準備金專戶餘額，若該餘額不足給付次一年度內預估符合退休條件之勞工依前述計算之退休金數額，本公司將於次年度三月底前一次提撥其差額。

(2) 資產負債表認列之金額如下：

	<u>106年12月31日</u>	<u>105年12月31日</u>
確定福利義務現值	(\$ 464,249)	(\$ 459,169)
計畫資產公允價值	<u>277,815</u>	<u>283,280</u>
淨確定福利負債	( 186,434)	( 175,889)
期末應提撥退休基金	<u>1,786</u>	<u>1,688</u>
認列於資產負債表之淨負債	<u>(\$ 184,648)</u>	<u>(\$ 174,201)</u>

## (3) 淨確定福利負債之變動如下：

	<u>確定福利義務現值</u>	<u>計畫資產公允價值</u>	<u>淨確定福利負債</u>
106年度			
1月1日餘額	(\$ 459,169)	\$ 283,280	(\$ 175,889)
當期服務成本	( 4,683)	-	( 4,683)
利息(費用)收入	( 5,598)	3,507	( 2,091)
	( 469,450)	286,787	( 182,663)
再衡量數：			
計畫資產報酬 (不包括包含 於利息收入或 費用之金額)	-	( 974)	( 974)
人口統計假設 變動影響數	( 67)	-	( 67)
財務假設變動影響 經驗調整	( 10,178)	-	( 10,178)
	( 13,879)	-	( 13,879)
	( 24,124)	( 974)	( 25,098)
提撥退休基金	-	21,327	21,327
支付退休金	29,325	( 29,325)	-
12月31日餘額	(\$ 464,249)	\$ 277,815	(\$ 186,434)
105年度			
1月1日餘額	(\$ 463,122)	\$ 19,493	(\$ 443,629)
當期服務成本	( 4,989)	-	( 4,989)
利息(費用)收入	( 5,683)	245	( 5,438)
	( 473,794)	19,738	( 454,056)
再衡量數：			
計畫資產報酬 (不包括包含 於利息收入或 費用之金額)	-	1,285	1,285
人口統計假設 變動影響數	( 1,614)	-	( 1,614)
經驗調整	( 6,670)	-	( 6,670)
	( 8,284)	1,285	( 6,999)
提撥退休基金	-	285,166	285,166
支付退休金	22,909	( 22,909)	-
12月31日餘額	(\$ 459,169)	\$ 283,280	(\$ 175,889)

(4) 本公司之確定福利退休計劃資產，係由台灣銀行按該基金年度投資運用計畫所定委託經營項目之比例及金額範圍內，依勞工退休基金收支保管及運用辦法第六條之項目（即存放國內外之金融機構，投資國內外上市、上櫃或私募之權益證券及投資國內外不動產之證券化商品等）辦理委託經營。相關運用情形係由勞工退休基金監理會進行監督。該基金之運用，其每年決算分配之最低收益，不得低於依當地銀行二年定期存款利率計算之收益，若有不足，則經主管機關核准後由國庫補足。因本公司無權參與該基金之運作及管理，故無法依國際會計準則第 19 號第 142 段規定揭露計劃資產公允價值之分類。民國 106 年及 105 年 12 月 31 日構成該基金總資產之公允價值，請詳政府公告之各年度之勞工退休基金運用報告。

(5) 有關退休金之精算假設彙總如下：

	<u>106年度</u>	<u>105年度</u>
折現率	1.00%	1.25%
未來薪資增加率	2.00%	2.00%

對於未來死亡率之假設係依照台灣壽險業第五回經驗生命表估計。因採用之主要精算假設變動而影響之確定福利義務現值增(減)分析如下：

	<u>折現率</u>		<u>未來薪資增加率</u>	
	<u>增加1%</u>	<u>減少1%</u>	<u>增加1%</u>	<u>減少1%</u>
106年12月31日				
對確定福利義務現值之影響	(\$ 38,751)	\$ 44,408	\$ 43,485	(\$ 38,751)
105年12月31日				
對確定福利義務現值之影響	(\$ 39,648)	\$ 45,651	\$ 44,819	(\$ 39,740)

上述之敏感度分析係基於其他假設不變的情況下分析單一假設變動之影響。實務上許多假設的變動則可能是連動的。敏感度分析係與計算資產負債表之淨退休金負債所採用的方法一致。

本期編製敏感度分析所使用之方法與假設與前期相同。

(6) 本公司於民國 107 年度預計支付予退休計畫之提撥金為 \$17,387。

(7) 截至 106 年 12 月 31 日，該退休計畫之加權平均存續期間為 8 年。

## 2. 確定提撥計畫

自民國 94 年 7 月 1 日起，本公司依據「勞工退休金條例」，訂有確定提撥之退休辦法，適用於本國籍之員工。本公司就員工選擇適用「勞工退休金條例」所定之勞工退休金制度部分，每月按薪資之 6% 提繳勞工退休金至勞保局員工個人帳戶，員工退休金之支付依員工個人之退休金專戶及累積收益之金額採月退休金或一次退休金方式領取。民國 106 年及 105 年度本公司依上開退休金辦法認列之退休金成本分別為 \$33,600 及 \$29,481。

### (十三)股本

民國 106 年 12 月 31 日，本公司額定資本額為\$3,579,000，分為 357,900 仟股，均為普通股，實收資本額為\$2,679,910，每股面額 10 元，分為 267,991 仟股。本公司已發行股份之股款均已收訖。

本公司民國 106 年及 105 年 1 月 1 日至 12 月 31 日普通股流通在外股數均無變動。

### (十四)資本公積

依公司法規定，超過票面金額發行股票所得之溢額及受領贈與之所得之資本公積，除得用於彌補虧損外，於公司無累積虧損時，按股東原有股份之比例發給新股或現金。另依證券交易法之相關規定，以上開資本公積撥充資本時，每年以其合計數不超過實收資本額百分之十為限。公司非於盈餘公積填補資本虧損仍有不足時，不得以資本公積補充之。

### (十五)保留盈餘

1. 依本公司章程規定，本公司每年決算如有盈餘，於依法繳納一切稅捐及彌補以前年度虧損後，應先提出百分之十為法定盈餘公積，並依法令或主管機關規定提撥或迴轉特別盈餘公積。如尚有盈餘，連同以前年度累積未分配盈餘依股東會決議分派股東紅利。其中現金股利不得低於分派股利總數之百分之十，惟每股現金股利低於新台幣 0.1 元時，則將現金股利改以股票股利發放之。
2. 法定盈餘公積除彌補公司虧損及按股東原有股份之比例發給新股或現金外，不得使用之，惟發給新股或現金者，以該項公積超過實收資本額百分之二十五之部分為限。
3. 本公司分派盈餘時，依法令規定須就當年度資產負債表日之其他權益項目借方餘額提列特別盈餘公積始得分派，嗣後其他權益項目借方餘額迴轉時，迴轉金額得列入可供分派盈餘中。
4. 本公司於民國 106 年 6 月 15 日及 105 年 6 月 17 日度經股東會決議通過民國 105 年度及民國 104 年度之盈餘分派如下：

	105年度		104年度	
	金額	每股股利(元)	金額	每股股利(元)
法定盈餘公積	\$ 126,179		\$ 68,777	
現金股利	803,973	\$ 3	535,982	\$ 2

上述現金股利配息基準日分別為民國 106 年 7 月 9 日及 105 年 7 月 11 日。

5. 有關員工酬勞及董監酬勞資訊，請詳附註六（二十二）。

(十六) 其他權益項目

	<u>備供出售投資</u>	<u>外幣換算</u>	<u>總計</u>
106年1月1日	\$ 1,348,084	\$ 154,088	\$ 1,502,172
金融資產未實現損益 (	160,292)	-	( 160,292)
外幣換算差異數	-	( 176,705)	( 176,705)
106年12月31日	<u>\$ 1,187,792</u>	<u>(\$ 22,617)</u>	<u>\$ 1,165,175</u>

	<u>備供出售投資</u>	<u>外幣換算</u>	<u>總計</u>
105年1月1日	\$ 685,943	\$ 187,355	\$ 873,298
金融資產未實現損益	662,141	-	662,141
外幣換算差異數	-	( 33,267)	( 33,267)
105年12月31日	<u>\$ 1,348,084</u>	<u>\$ 154,088</u>	<u>\$ 1,502,172</u>

(十七) 營業收入

	<u>106年度</u>	<u>105年度</u>
銷貨收入	<u>\$ 17,379,603</u>	<u>\$ 16,347,426</u>

(十八) 其他收益及費損淨額

其他收益及費損淨額係生物資產公允價值減出售成本變動產生之利益(損失)。

	<u>106年度</u>	<u>105年度</u>
其他收益及費損	<u>\$ 718</u>	<u>\$ 15,309</u>

(十九) 其他收入

	<u>106年度</u>	<u>105年度</u>
租金收入	\$ 2,737	\$ 2,329
利息收入	152	322
	<u>\$ 2,889</u>	<u>\$ 2,651</u>

(二十) 其他利益及損失

	<u>106年度</u>	<u>105年度</u>
淨外幣兌換利益	\$ 16,690	\$ 6,924
處分不動產、廠房及設備利益	1,757	333
什項利益	34,375	11,954
合計	<u>\$ 52,822</u>	<u>\$ 19,211</u>

(二十一) 財務成本

	<u>106年度</u>	<u>105年度</u>
利息費用：		
銀行借款	<u>\$ 38,707</u>	<u>\$ 27,697</u>

## (二十二) 費用性質之額外資訊

	106 年 度			105 年 度		
	屬於營業 成本者	屬於營業 費用者	合計	屬於營業 成本者	屬於營業 費用者	合計
員工福利費用						
薪資費用	\$756,182	\$460,146	\$1,216,328	\$614,814	\$367,209	\$982,023
勞健保費用	73,027	27,076	100,103	58,751	22,561	81,312
退休金費用	25,151	15,223	40,374	24,519	15,389	39,908
其他員工福利費用(註)	38,882	6,279	45,161	33,676	5,926	39,602
折舊費用	389,125	41,034	430,159	319,279	34,432	353,711
攤銷費用	1,856	705	2,561	1,931	933	2,864

註：其他員工福利費用係包含支付員工之伙食費、訓練費與職工福利等。

- 截至民國 106 年及 105 年 12 月 31 日止，本公司員工人數分別為 1,796 及 1,588 人。
- 依本公司章程規定，本公司當年度如有獲利，應提撥 1% 以上為員工酬勞。但公司尚有累積虧損時，應預先保留彌補數額。
- 本公司民國 106 年及 105 年度員工酬勞估列金額分別為 \$17,708 及 \$15,387，前述金額帳列薪資費用科目。

民國 106 年度係依該年度之獲利情況，以章程所定之成數為基礎估列(以 1% 估列)。

經董事會決議之民國 105 年度員工酬勞 \$15,473 與民國 105 年度財務報告認列之員工酬勞 \$15,387 之估列差異為 \$86，已調整於民國 106 年度之損益。

- 本公司董事會通過及股東會決議之員工酬勞及董監酬勞相關資訊可至公開資訊觀測站查詢。

## (二十三) 所得稅

### 1. 所得稅費用

(1) 所得稅費用組成部分：

	106 年度	105 年度
當期所得稅：		
當期所得稅總額	\$ 313,499	\$ 209,999
遞延所得稅總額	12,371	52,188
所得稅費用	\$ 325,870	\$ 262,187

(2) 與其他綜合損益相關之所得稅利益金額

	106 年度	105 年度
確定福利義務之再衡量數	(\$ 4,266)	(\$ 1,190)

2. 所得稅費用與會計利潤關係：

	106年度	105年度
稅前淨利按法定稅率計算所得稅	\$ 299,020	\$ 259,078
按稅法規定應剔除之費用	603	364
按稅法規定免課稅之所得	( 6,341)	( 3,741)
未分配盈餘加徵10%所得稅	32,588	6,484
以前年度所得稅低估	-	2
所得稅費用	<u>\$ 325,870</u>	<u>\$ 262,187</u>

3. (1) 因暫時性差異、課稅損失及投資抵減而產生之各遞延所得稅資產或負債金額如下：

	106年12月31日	105年12月31日
暫時性差異：		
估列之銷貨折讓	\$ 16,414	\$ 14,204
備抵庫存零件損失	2,021	1,885
退休金準備超限數	31,390	29,614
未實現存貨跌價損失 及生物資產公允價 值變動數	( 3,686)	( 3,241)
投資外國公司認列之 投資收益	( 21,978)	( 11,142)
未實現兌換(利益)損失	( 88)	732
其他	( 1,769)	( 1,643)
合計	<u>\$ 22,304</u>	<u>\$ 30,409</u>
	106年12月31日	105年12月31日
遞延所得稅資產	\$ 50,920	\$ 47,584
遞延所得稅負債	( 28,616)	( 17,175)
	<u>\$ 22,304</u>	<u>\$ 30,409</u>

(2) 因暫時性差異認列於損益及其他綜合淨利之金額如下：

	106年度	105年度
認列於(損)益	(\$ 12,371)	(\$ 52,188)
認列於其他綜合淨利	\$ 4,266	\$ 1,190

4. 本公司營利事業所得稅業經稅捐稽徵機關核定至民國 104 年度。

5. 未分配盈餘相關資訊

	106年12月31日	105年12月31日
87年度以後	<u>\$ 2,335,867</u>	<u>\$ 1,853,799</u>





## (二十五) 營業租賃

本公司以營業租賃承租若干營運場所及農場，租賃期間自民國 96 年至 130 年不等，民國 106 年及 105 年度分別認列 \$32,110 及 \$31,118 之租金費用為當期損益。

另因不可取消合約之未來最低租賃給付總額如下：

	106年12月31日	105年12月31日
不超過1年	\$ 32,508	\$ 29,592
超過1年但不超過5年	114,031	108,575
超過5年	252,156	264,913
	<u>\$ 398,695</u>	<u>\$ 403,080</u>
已開立遠期票據	\$ 15,899	\$ 16,519

## (二十六) 現金流量補充資訊

僅有部分現金支付之投資活動：

	106年度	105年度
購買不動產、廠房及設備	\$ 2,431,132	\$ 1,129,417
加：期初應付設備款	34,091	38,377
期初應付租賃款	-	1,181
減：期末應付設備款	( 66,979)	( 34,091)
期末應付租賃款	( 1,698)	-
其他	-	( 909)
本期支付現金	<u>\$ 2,396,546</u>	<u>\$ 1,133,975</u>

## 七、關係人交易

### (一) 母公司及最終控制者

本公司由 CPF(在泰國註冊成立)間接持有本公司 32.68%股份，其餘則被大眾持有。

### (二) 關係人之名稱及關係

關係人名稱	與本公司關係
Charoen Pokphand Foods Public Company Limited (CPF)	最終母公司
卜蜂(台灣)股份有限公司	子公司
台灣愛拔益加股份有限公司	"
瑞牧食品股份有限公司	"
瑞福食品股份有限公司	"
Charoen Pokphand Group Co., Ltd. (CPG)	其他關係人
C.P. Merchandising Company Limited	"
大中投資股份有限公司	"
鈞大投資股份有限公司	"
好侶股份有限公司	"

### (三) 與關係人間之重大交易事項

#### 1. 營業收入

	<u>106年度</u>	<u>105年度</u>
商品銷售：		
子公司	\$ 141,780	\$ 42,451

商品銷售之交易價格與收款條件與非關係人並無重大差異。

#### 2. 進貨

	<u>106年度</u>	<u>105年度</u>
商品購買：		
最終母公司	\$ 18,554	\$ 3,194
子公司	83,976	65,661
其他關係人	4,391	515
合計	\$ 88,367	\$ 66,176

商品係按一般商業價格和條件向關係人購買。

#### 3. 應收關係人款項

	<u>106年12月31日</u>	<u>105年12月31日</u>
應收帳款：		
子公司	\$ 18,407	\$ 21,460

應收關係人款項主要來自銷售交易，該應收款項並無抵押及付息。應收關係人款項並未提列負債準備。

#### 4. 應付關係人款項

	<u>106年12月31日</u>	<u>105年12月31日</u>
應付帳款及票據：		
最終母公司	\$ -	\$ 3,191
子公司	12,732	10,333
其他關係人	-	181
合計	\$ 12,732	\$ 10,514

應付關係人款項主要來自進貨交易，該應付款項並無付息。

#### 5. 租賃收入(表列「其他收入」)

承租 人	<u>106年度</u>	<u>105年度</u>
子公司	\$ 1,766	\$ 1,719
其他關係人	86	86
	\$ 1,852	\$ 1,805

上述租賃款項係依合約按年收取。

## 6. 技術服務合約

(1) 本公司於民國 85 年初與 CPG 簽訂技術服務合約，協助本公司進行飼料製造，各種禽畜之飼養管理、屠宰、加工製造，以及提供相關技術之諮詢。每年依泰幣 12,000 仟元(淨額)支付技術服務酬金，合作期間為民國 85 年 1 月至雙方之一有意終止本合約。民國 106 年及 105 年度，本公司認列該技術服務費分別為\$12,081 及\$11,922，截至民國 106 年及 105 年 12 月 31 日，尚未支付之餘額分別為\$90 及\$117。

(2) 本公司於民國 104 年底與 CPG 簽訂技術服務合約，協助本公司進行各種禽畜之飼養管理，以及提供相關技術之諮詢。每月依\$700 計付技術服務酬金，合約有效期間為 5 年。民國 106 年及 105 年度本公司認列該技術服務費皆為\$8,400，截至民國 106 年及 105 年 12 月 31 日，尚未支付之餘額皆為\$2,100。

## 7. 商標授權合約

本公司於民國 104 年底與 CPG 簽訂商標授權合約，授權本公司於指定地區(中華民國)使用「CP」商標。每月依相關產品銷售淨額之 1.5%計付權利金，合約有效期間為 5 年。民國 106 年及 105 年度本公司認列該權利金費用分別為\$74,112 及\$28,312，截至民國 106 年及 105 年 12 月 31 日，尚未支付之餘額分別為\$26,020 及\$11,225。

### (四) 主要管理階層薪酬資訊

	106年度	105年度
薪資及其他短期員工福利	\$ 112,705	\$ 66,105
退職後福利	1,596	1,580
總計	\$ 114,301	\$ 67,685

## 八、質押之資產

本公司之資產提供擔保明細如下：

資產項目	帳面價值		擔保用途
	106年12月31日	105年12月31日	
定期存款(表列「其他流動資產」)	\$ 2,000	\$ 2,000	履約擔保
土地	51,785	51,785	長期借款
房屋及建築	202,257	211,660	長期借款
	\$ 256,042	\$ 265,445	

## 九、重大或有負債及未認列之合約承諾

除附註六(十一)、(二十五)及七所述外，本公司尚有下列重大承諾及或有事項：

(一) 截至民國 106 年及 105 年 12 月 31 日止，本公司因購買原料及機器設備已開出而尚未使用之信用狀金額分別為\$441,511 及\$418,697。

(二)截至民國 106 年及 105 年 12 月 31 日止，本公司已簽約之工程及購買設備合約而尚未付款金額分別為\$357,113 及\$184,330，將依各項工程完工進度陸續支付。

#### 十、重大之災害損失

無此情形。

#### 十一、重大之期後事項

(一)本公司之子公司-瑞福為因應業務需要經民國 107 年 2 月 5 日董事會決議辦理現金增資新台幣壹億元，增資後之資本額為新台幣貳億元，分為貳仟萬股，每股新台幣壹拾元，增資基準日為民國 107 年 2 月 22 日。本公司於民國 107 年 2 月 6 日經董事會決議通過將按照原有股份比例增資瑞福，增資後，對瑞福之總投資金額為新台幣壹億貳佰萬元，合計持有壹仟貳拾萬股。

(二)我國所得稅法修正條文於民國 107 年 2 月 7 日業經總統公布，自民國 107 年 1 月 1 日生效，其中對本公司有重大影響之項目說明如下：

1. 營利事業所得稅稅率由 17%調高為 20%，本公司民國 107 年 1 月 1 日之遞延所得稅資產及遞延所得稅負債將因此增加 3%；並相應調減及調增當期所得稅費用。
2. 取消兩稅合一設算扣抵制，故本公司民國 106 年底股東可扣抵稅額帳戶餘額自民國 107 年 1 月 1 日起歸零。

#### 十二、其他

##### (三)資本管理

本公司之資本管理目標，係為保障公司能繼續經營，維持最佳資本結構以降低資金成本，並為股東提供報酬。

##### (四)金融工具

###### 1. 金融工具公允價值資訊

本公司非以公允價值衡量之金融工具(包括現金、應收票據、應收帳款、其他應收款、其他金融資產、短期借款、應付短期票券、應付票據、應付帳款、其他應付款及其他金融負債)的帳面金額係公允價值之合理近似值。另以公允價值衡量之金融工具的公允價值資訊請詳附註十二(三)。

###### 2. 財務風險管理政策

(1)本公司日常營運受多項財務風險之影響，包含市場風險(包括匯率風險、利率風險及價格風險)、信用風險及流動性風險。本公司整體風險管理政策著重於金融市場的不可預測事項，並尋求可降低對本公司財務狀況及財務績效之潛在不利影響。

(2)風險管理工作由本公司財務部按照董事會核准之政策執行。本公司財務部透過與公司營運單位密切合作，負責辨認、評估與規避財務風險。

### 3. 重大財務風險之性質及程度

#### (1) 市場風險

##### 匯率風險

- A. 本公司係跨國營運，因此受多種不同貨幣所產生之匯率風險，主要為美元及港幣。相關匯率風險來自未來之商業交易、已認列之資產與負債，及對國外營運機構之淨投資。
- B. 本公司管理階層已訂定政策，規定管理相對其功能性貨幣之匯率風險。
- C. 本公司持有若干國外營運機構投資，其淨資產承受外幣換算風險。
- D. 本公司從事之業務涉及若干非功能性貨幣(本公司之功能性貨幣為新台幣)，故受匯率波動之影響，具重大匯率波動影響之外幣資產及負債資訊如下：

					106年12月31日				
					外幣(仟元)	匯率	帳面金額 (新台幣)		
<b>(外幣:功能性貨幣)</b>									
<u>金融資產</u>									
<u>非貨幣性項目</u>									
港幣：新台幣	HKD	521,114		3.80	\$	1,978,777			
<u>金融負債</u>									
<u>貨幣性項目</u>									
美金：新台幣	USD	5,760		29.81	\$	171,724			
					105年12月31日				
					外幣(仟元)	匯率	帳面金額 (新台幣)		
<b>(外幣:功能性貨幣)</b>									
<u>金融資產</u>									
<u>非貨幣性項目</u>									
港幣：新台幣	HKD	480,063		4.19	\$	2,009,183			
<u>金融負債</u>									
<u>貨幣性項目</u>									
美金：新台幣	USD	10,990		32.30	\$	354,967			
E. 本公司貨幣性項目因匯率波動於民國106年及105年度認列之全部兌換利益(含已實現及未實現)彙總金額分別為\$16,690及\$6,924。									
F. 本公司因重大匯率波動影響之外幣市場風險分析如下：									

		106年度		
		敏感度分析		
		變動幅度	影響損益	影響其他綜合損益
<b>(外幣:功能性貨幣)</b>				
<u>金融資產</u>				
<u>非貨幣性項目</u>				
港幣：新台幣	1%	\$	-	\$ 19,788
<u>金融負債</u>				
<u>貨幣性項目</u>				
美金：新台幣	1%	(\$	1,717)	\$ -
		105年度		
		敏感度分析		
		變動幅度	影響損益	影響其他綜合損益
<b>(外幣:功能性貨幣)</b>				
<u>金融資產</u>				
<u>非貨幣性項目</u>				
港幣：新台幣	1%	\$	-	\$ 20,092
<u>金融負債</u>				
<u>貨幣性項目</u>				
美金：新台幣	1%	(\$	3,550)	\$ -

#### 價格風險

- A. 本公司對生物資產價格風險之管理策略，請詳附註六(五)說明。
- B. 本公司主要透過子公司投資國外上市櫃之權益工具，此等權益工具之價格會因該投資標的未來價值之不確定性而受影響。若該等權益工具價格上升或下跌1%，而其他所有因素維持不變之情況下，對民國106年及105年度股東權益之影響因分類為備供出售之權益工具之利益或損失分別增加或減少\$16,777及\$17,105。

#### 利率風險

- A. 本公司之利率風險來自長期借款。按浮動利率發行之借款使本公司承受現金流量利率風險，部分風險被按浮動利率持有之現金及約當現金抵銷。按固定利率發行之借款則使本公司承受公允價值利率風險。於民國106年及105年度，本公司按浮動利率計算之借款係以新台幣計價。
- B. 本公司模擬多項方案並分析利率風險，包含考量再融資、現有部位之續約、其他可採用之融資和避險等，以計算特定利率之變動對損益之影響。就每個模擬方案，所有貨幣均係採用相同之利率變動。此等模擬方案僅運用於計息之重大負債部位。

C. 於民國 106 年及 105 年度，若新台幣借款利率增加或減少 1%，在所有其他因素維持不變之情況下，民國 106 年及 105 年 1 月 1 日至 12 月 31 日之稅後淨利將分別減少或增加 \$14,027 及 \$3,019，主要係因浮動利率借款導致利息費用波動。

(2) 信用風險

- A. 信用風險係本公司因客戶或金融工具之交易對手無法履行合約義務而產生財務損失之風險。本公司依內部明定之授信政策，各營運單位於訂定付款及提出交貨之條款與條件前，須就其每一新客戶進行管理及信用風險分析。內部風險控管係透過考慮其財務狀況、過往經驗及其他因素，以評估客戶之信用品質。個別風險之限額係董事會依內部或外部之評等而制訂，並定期監控信用額度之使用。主要信用風險來自存放於銀行與金融機構之存款，亦有來自於批發和零售顧客之信用風險，並包括尚未收現之應收帳款。
- B. 於民國 106 年及 105 年度，並無超出信用限額之情事，且管理階層不預期會受交易對手之不履約而產生任何重大損失。
- C. 本公司金融資產之信用品質資訊，請詳附註六各金融資產之說明。
- D. 本公司金融資產之帳齡分析資訊請詳附註六各金融資產之說明。
- E. 本公司業已發生減損之金融資產的個別分析請詳附註六各金融資產之說明。

(3) 流動性風險

- A. 現金流量預測是由公司財務部予以彙總。財務部監控流動資金需求之預測，確保其有足夠資金得以支應營運需要，此等預測考量本公司之財務比率目標、債務條款遵循及外部監管法令之要求。
- B. 下表係本公司之非衍生金融負債，按相關到期日予以分組，非衍生金融負債係依據資產負債表日至合約到期日之剩餘期間進行分析。下表所揭露之合約現金流量係未折現之金額。

非衍生金融負債：

106年12月31日	1年內	1至5年內	5年以上
短期借款	\$ 2,236,383	\$ -	\$ -
應付短期票券	500,000	-	-
應付票據(含關係人)	432,694	-	-
應付帳款(含關係人)	510,668	-	-
其他應付款(含關係人)	535,419	-	-
長期借款(包含一年或一 營業週期內到期)	202,809	1,542,863	-
其他金融負債	718	1,006	-



非衍生金融負債：

105年12月31日	1年內	1至5年內	5年以上
短期借款	\$ 1,993,769	\$ -	\$ -
應付短期票券	260,000	-	-
應付票據(含關係人)	392,339	-	-
應付帳款(含關係人)	535,715	-	-
其他應付款(含關係人)	402,861	-	-
長期借款(包含一年或一 營業週期內到期)	98,117	277,348	-

C. 本公司並不預期到期日分析之現金流量發生時點會顯著提早，或實際金額會有顯著不同。

(五)公允價值資訊

1. 本公司非以公允價值衡量之金融資產及金融負債之公允價值資訊請詳附註十二(二)1. 說明。
2. 為衡量金融及非金融工具之公允價值所採用評價技術的各等級定義如下：  
第一等級：企業於衡量日可取得之相同資產或負債於活絡市場之報價(未經調整)。活絡市場係指有充分頻率及數量之資產或負債交易發生，以在持續基礎上提供定價資訊之市場。  
第二等級：資產或負債直接或間接之可觀察輸入值，但包括於第一等級之報價者除外。本公司投資之生物資產的公允價值屬之。  
第三等級：資產或負債之不可觀察輸入值。
3. 民國 106 年及 105 年 12 月 31 日以公允價值衡量之金融及非金融工具，本公司依資產及負債之性質、特性及風險及公允價值等級之基礎分類，相關資訊如下：

106年12月31日	第一等級	第二等級	第三等級	合計
資產				
<u>重複性公允價值</u>				
生物資產	\$ -	\$ 632,249	\$ -	\$ 632,249
105年12月31日	第一等級	第二等級	第三等級	合計
資產				
<u>重複性公允價值</u>				
生物資產	\$ -	\$ 568,747	\$ -	\$ 568,747

4. 本公司用以衡量公允價值所使用之方法及假設說明如下：

(1) 本公司將信用風險評價調整納入金融工具及非金融工具公允價值計算考量，以分別反映交易對象信用風險及本公司信用品質。

(2) 本公司用以衡量生物資產之方法，詳附註六(五)。

5. 民國 106 年及 105 年度無第一等級與第二等級間之任何移轉。

6. 民國 106 年及 105 年度無自第三等級轉入及轉出之情形。

十三、附註揭露事項

(一)重大交易事項相關資訊

1. 資金貸與他人：無此情形。
2. 為他人背書保證：無此情形。
3. 期末持有有價證券情形（不包含投資子公司、關聯企業及合資控制部分）：

持有之公司	有價證券種類及名稱	與有價證券發行人之關係	期末		佔總應收(付)票據、帳款之比率
			股數	金額	
開豐沛式有限公司	普通股-CHAROEN POKPHAND (USA), INC.	無	4,501,000	\$ -	0.02%
開豐沛式有限公司	普通股-CHAROEN POKPHAND FOODS PUBLIC COMPANY LIMITED	以成本衡量之金融資產-非流動 備供出售金融資產-非流動	76,800,000	1,677,655	0.89%

註1：市價之填寫方法如下：

- (1) 有公開市場之收盤價為公平價值。開放型基金係以資產負債表日該基金淨資產價值為公平價值。
- (2) 無公開市價者，股票請填每股淨值，餘得免填。

註2：開豐沛式有限公司依備供出售金融資產評價之被投資公司實屬對本公司有重大影響之個體。

4. 累積買進或賣出同一有價證券之金額達新台幣三億元或實收資本額百分之二十以上：無此情形。
5. 取得不動產之金額達新台幣三億元或實收資本額百分之二十以上：

取得不動產之公司	財產名稱	事實發生日	交易金額	已支付	價款支付情形	交易對象		關係		交易對象為關係人者，其前次移轉資料		價格決定之參考依據	取得目的及使用情形	其他約定事項
						土地及建物	光豐企業股份有限公司	非關係人	不適用	不適用	不適用			
本公司		106年5月19日	\$900,000			光豐企業股份有限公司	非關係人	不適用	不適用	不適用	不適用	不適用	不適用	無

6. 處分不動產之金額達新台幣三億元或實收資本額百分之二十以上：無此情形。
7. 與關係人進、銷貨之金額達新台幣一億元或實收資本額百分之二十以上：

進(銷)貨之公司	交易對象名稱	關係	進(銷)貨金額	佔總進(銷)貨之比率	授信期間	單價	授信期間	應收(付)票據、帳款	佔總應收(付)票據、帳款之比率
連雲港正大農牧發展有限公司	正大畜牧投資(北京)有限公司	其他關係人	(\$146,023) (CNY 32,415仟元)	(0.74%)	60天	與一般交易同	與一般交易同	\$136,093 (CNY 29,848仟元)	6.23%
連雲港正大農牧發展有限公司	正大食品(宿迁)有限公司	其他關係人	(\$314,210) (CNY 69,683仟元)	(1.58%)	60天	與一般交易同	與一般交易同	\$46,895 (CNY 10,285仟元)	2.15%
連雲港正大農牧發展有限公司	南通正大飼料有限公司	其他關係人	(\$194,819) (CNY 43,336仟元)	(0.98%)	60天	與一般交易同	與一般交易同	-	-
連雲港正大農牧發展有限公司	正大(中國)投資有限公司	其他關係人	\$340,559 (CNY 75,772仟元)	2.35%	30天	與一般交易同	與一般交易同	(\$95,181) (CNY 20,875仟元)	(7.9%)

8. 應收關係人款項連新台幣一億元或實收資本額百分之二十以上：

帳列應收款項之公司		交易對象名稱		關係		應收關係人款項餘額		逾期應收關係人款項		應收關係人款項		應收關係人款項	
金額	週轉率	金額	處理方式	金額	利率	金額	利率	金額	利率	金額	利率	金額	利率
連雲港正大農牧發展有限公司		正大畜牧投資(北京)有限公司	其他關係人	\$	136,093	1.43	\$	107,639	加計6%利息	\$	-	\$	-

9. 從事衍生性金融商品交易：無此情形。

10. 母公司與子公司間之業務關係及重要交易往來情形及金額  
 母公司與子公司間之交易往來金額未達合併總資產及營收之1%，不予揭露。

(二)轉投資事業相關資訊

被投資公司名稱、所在地區等相關資訊(不包含大陸被投資公司)：

投資公司名稱	被投資公司名稱	所在地區	主要營業項目	原幣別	投資金額	期末比率	持有別帳面金額	有被投資公司本期(損)益	本公司認列之投資(損)益	額備註
本公司	開曼沛式有限公司	開曼群島	經營各種生產及非生產事業之投資業務	新台幣	\$720,448	100.00	\$1,978,777	\$63,741	\$63,741	子公司(註1)
本公司	卜峰(台灣)股份有限公司	台灣	經營進出口貿易業務	新台幣	20,086	90.00	33,795	5,170	4,653	子公司
本公司	台灣愛拔益加股份有限公司	台灣	經營蛋肉用種雞及雜畜牧業	新台幣	60,131	50.00	59,369	33,015	16,508	子公司
本公司	瑞牧食品股份有限公司	台灣	經營蛋雞及相關事業	新台幣	78,000	52.00	100,973	42,764	22,237	子公司
本公司	瑞福食品股份有限公司	台灣	經營蛋雞及相關事業	新台幣	51,000	51.00	44,892	11,955	6,097	子公司
開曼沛式有限公司	香港正大連雲港有限公司	香港	經營各種生產及非生產事業之投資業務	港幣	19,910	99.99	256,993	30,452	-	孫公司(註2)

註1：係包括認列其被投資公司之當期損益。

註2：本期損益已由本公司轉投資之子公司及孫公司予以認列。

(三)大陸投資資訊

1. 基本資料：

大陸投資公司名稱	主要營業項目	實收資本額	投資方式 (註1)		本期期初自台灣匯出累積投資金額		本期匯出或收回投資金額		本期期末自台灣匯出累積被投資公司或間接投資		本期認列投資損益 (註2)		帳面價值		截至本期末止已匯回投資		備註
			金額	股數	金額	股數	金額	股數	金額	股數	金額	股數	金額	股數	金額	股數	
連雲港正大農牧發展有限公司	飼料生產、家禽、飼養、加工、銷售	\$ 142,846	2	\$ 127,040	\$ -	\$ -	\$ -	\$ 127,040	\$ 42,057	70.00	\$ 29,440	\$ 187,961	\$ -	-	-	-	註4
大陸地區投資金額	本期期末累計自台灣匯出赴大陸地區投資金額 (註4)			\$ 127,040	\$ 401,590	\$ -	\$ -	\$ 127,040	\$ 4,006,498								

注 1：投資方式區分為下列三種，標示種類別即可：

- (1) 直接赴大陸地區從事投資
- (2) 透過第三地區公司再投資大陸 (該第三地區之投資公司為香港正大連雲港有限公司)
- (3) 其他方式

注 2：投資損益認列基礎係依經台灣母公司簽證會計師查核簽證之財務報告認列。

注 3：本表相關數字應以新臺幣列示。

注 4：實收資本額 USD5,400 仟元，上表新臺幣金額係依歷史匯率換算。本期期初及期末自台灣匯出累積金額皆為 USD4,276 仟元，上表新臺幣金額係依民國 106 年 12 月 31 日期末匯率換算。

注 5：經濟部投審會核准投資金額為 USD13,517 仟元，上表新臺幣金額係依民國 106 年 12 月 31 日期末匯率換算。

2. 直接或間接經由第三地區事業業與轉投資大陸之被投資公司所發生之重大交易事項：無此情形。

十四、營運部門資訊

不適用。

---

六、最近年度及截至年報刊印日止，公司及關係企業發生財務週轉困難情事：無

# 財務狀況及財務績效之檢討分析與風險事項

## 一、財務狀況

財務狀況比較分析表

單位：新台幣仟元

項目	年度	106年度	105年度	差異		說明
				金額	%	
流動資產		\$ 5,169,541	\$ 4,654,788	514,753	11.06	
備供出售金融資產－非流動		1,677,655	1,710,518	(32,863)	(1.92)	
不動產、廠房及設備		6,515,162	4,306,954	2,208,208	51.27	(二)1.
無形資產		15,108	15,625	(517)	(3.31)	
其他資產		508,656	499,293	9,363	1.88	
資產總額		13,886,122	11,187,178	2,698,944	24.13	
流動負債		5,143,742	4,081,285	1,062,457	26.03	(二)2.
非流動負債		1,784,866	497,156	1,287,710	259.02	(二)3.
負債總額		6,928,608	4,578,441	2,350,167	51.33	
歸屬於母公司業主之權益		6,677,498	6,406,070	271,428	4.24	
股本		2,679,910	2,679,910	-	-	
資本公積		1,145	967	178	18.41	
保留盈餘		2,831,268	2,223,021	608,247	27.36	(二)4.
其他權益		1,165,175	1,502,172	(336,997)	(22.43)	(二)5.
非控制權益		280,016	202,667	77,349	38.17	(二)6.
權益總額		6,957,514	6,608,737	348,777	5.28	

註一：增減比例達20%以上且變動金額達2,000萬元者，詳分析說明。

註二：分析說明

1. 不動產、廠房及設備增加係擴增生產線並增購相關不動產及動產設備，持續擴大現有產能，透過不同通路行銷本集團產品，藉以增加市場佔有率。
2. 流動負債增加主要為增購不動產、動產及設備，部分以短期借款及應付短期票券支應；另為擴大現有產能，增加生物資產在養數量，以支應未來營運所需，致應付帳款及票據較上期增加；另應付年終獎金及應付工程款均較上期增加。
3. 非流動負債增加主要為增購不動產、動產設備及取得備供出售金融資產，故增加長期借款約新台幣12.6億元。
4. 保留盈餘增加主要為本期持續推動產業鏈垂直整合有效降低生產成本，且飼料、農畜牧肉品及消費食品產銷量持續增加進而獲利成長，本期淨利增加。
5. 其他權益減少主要受到備供出售金融資產股價下跌及子公司功能性貨幣對台幣匯率波動影響。
6. 非控制權益增加主要為本集團及合作夥伴為擴大蛋品事業，持續增資及蛋品事業獲利成長。

## 二、財務績效

財務績效比較分析表

單位：新台幣仟元

項 目 \ 年 度	106年度	105年度	增(減)金額	變動比例%	變動分析說明
營業收入	\$19,865,000	\$18,172,909	\$1,692,091	9.31	
營業成本	(16,537,014)	(15,352,493)	1,184,521	7.72	
營業毛利	3,327,986	2,820,416	507,570	18.00	
營業費用	(1,581,741)	(1,304,089)	277,652	21.29	(一)
其他收益及費損淨額	718	15,309	(14,591)	(95.31)	
營業損益	1,746,963	1,531,636	215,327	14.06	
營業外收入及支出	88,325	49,285	39,040	79.21	(二)
稅前淨利	1,835,288	1,580,921	254,367	16.09	
所得稅費用	(357,907)	(291,516)	66,391	22.77	(三)
本期淨利	\$ 1,477,381	\$ 1,289,405	187,976	14.58	

註一：增減變動比例達20%且變動金額達2,000萬元者，詳變動分析說明。

註二：本公司主要營業項目並無重大改變。本公司已採取下列有效對策，且將逐步獲得良好效益：

1. 結合母公司現有全球性大宗物資採購資訊，提昇採購優勢競爭力。
2. 建立品牌通路，擴大與各優質通路商之合作並自設地區型配銷中心，開創穩定之行銷通路。
3. 專注本業持續擴大發展各類畜禽產線。
4. 引進集團技術、研發及管理人才協助本公司創造更佳利潤。

註三：預計未來一年度銷售數量較民國106年度小幅成長，主要原因：

1. 近年來陸續改善原有生產設備，增加契作農場及自有農場，並將逐步投入生產。
2. 品牌通路仍在持續建構中。
3. 將積極推動並強化銷售團隊。

變動分析說明：

- (一) 營業費用增加主要為本期營業額大幅成長約 9.31%，致運費及促銷費等變動費用增加約新台幣1億2千萬元、倉庫等租金增加約新台幣1仟9佰萬元、技術管理服務費增加約新台幣2千8佰萬元及用人費用增加約新台幣9仟萬元。
- (二) 營業外收入增加主要為本期政府補助款較上期增加約新台幣1千8佰萬元，另本期受台幣對美金升值之影響，本期產生外幣兌換利益較上期增加為約新台幣1千9佰萬元。
- (三) 所得稅費用增加主要為本期稅前淨利較上期增加所致。



### 三、現金流量

(一) 最近二年度流動性分析：

項目 \ 年度	106年12月31日	105年12月31日	增(減)比例
現金流量比率(%)	33.38%	41.87%	(20.28%)
現金流量允當比率(%)	77.89%	95.51%	(18.45%)
現金再投資比率(%)	7.42%	11.16%	(33.51%)
增減比例變動說明： 隨著獲利逐年增加，營業活動之淨現金流入亦隨之增加，但本集團致力於深耕台灣，仍持續透過改善現有廠房設備等投資，部分以短期借款及應付短期票券支應，擴大現有產能增加市場佔有率，增加生物資產在養數量，致本期流動負債較上期增加，故現金流量比率、現金流量允當比率及現金再投資比率下降。			

(二) 未來一年現金流動性分析：

期初現金餘額 (1)	預計全年來自營業活動淨現金流量 (2)	預計全年現金流出量 (3)	預計現金剩餘額(不足)數額 (1)+(2)-(3)	預計現金不足額之補救措施	
				投資計劃	理財計劃
246,987	2,039,993	2,115,658	171,322	—	—

### 四、最近年度重大資本支出對財務業務之影響

(一) 重大資本支出之運用情形及資金來源：

106年度重大資本支金額計2,676,485仟元，除玖億元係購買雲林斗六新飼料廠之土地價款外，其餘為投入於養雞場與養豬場農舍及設備之興建與改良，及投資台中廠、高雄廠與南投屠宰廠等之生產設備改善與新設工程。

資金來源為公司營業收入及銀行借款。

(二) 預期可能產生效益：增加產能與產量，並提高生產品質。

### 五、最近年度轉投資政策、其獲利或虧損之主要原因、改善計畫及未來一年投資計畫

(一) 轉投資政策及獲利情形

本集團於民國105年為開展蛋雞事業，與他公司合資設立「瑞牧食品股份有限公司」及「瑞福食品股份有限公司」，生產及銷售優質洗選蛋，因此增加集團獲利。

(二) 未來一年投資計畫：目前暫未有明確之投資計畫。

## 六、最近年度及截至年報刊印日止風險事項之分析評估

- (一) 利率、匯率變動、通貨膨脹情形對公司損益之影響及未來因應措施：  
在景氣復甦、通貨膨脹展望溫和穩定且貨幣市場呈適度寬鬆情形下，利率及通貨膨脹情形對損益尚不致產生立即且重大之影響；未來亦將增加固定利率之中長期借款以降低利率波動風險。  
本年以來新台幣對美元匯率升幅較小，然對損益仍有正面助益，將在新台幣匯率動態穩定的政策下，掌握市場訊息、適時以預購遠期外匯方式從事避險。
- (二) 從事高風險、高槓桿投資、資金貸與他人、背書保證及衍生性商品交易之政策、獲利或虧損之主要原因及未來因應措施：  
最近年度並無從事高風險、高槓桿投資、資金貸與他人、背書保證及衍生性商品交易之事項。有關資金貸與他人、背書保證及衍生性商品交易之政策皆遵照公司所訂定之相關作業程序辦理。
- (三) 未來研發計畫及預計投入之研發費用：  
1. 發展乾燥肉製品技術，拓展乾式肉品市場需求，預計投入新台幣100萬元研發經費。  
2. 發展常溫肉製品技術，進一步滿足消費者食用多樣性及方便性的需求，開發高湯、常溫調理包系列產品，預計投入新台幣300萬元研發經費。  
3. 開發便利中式及異國料理調理包產品，以迎合現代小家庭的需求，預計投入新台幣200萬元研發經費。  
4. 深研滷煮技術，開發豬及鴨滷味產品，預計投入新台幣100萬元研發經費。
- (四) 國內外重要政策及法律變動對公司財務業務之影響及因應措施：無。
- (五) 科技改變及產業變化對公司財務業務之影響及因應措施：無。
- (六) 企業形象改變對企業危機管理之影響及因應措施：無。
- (七) 進行併購之預期效益、可能風險及因應措施：無。
- (八) 擴充廠房之預期效益、可能風險及因應措施：  
本公司在雲林縣斗六市雲林科技工業區預計投資新台幣約16億元興建一座AI人工智慧自動化飼料廠，並設置無添加藥物的飼料生產線，規劃總年產能48萬公噸，初期年產能24萬公噸，預計2019年完工投入量產，未來將會帶動營運績效成長新動能。
- (九) 進貨或銷貨集中所面臨之風險及因應措施：無。
- (十) 董事、監察人或持股超過百分之十之大股東，股權之大量移轉或更換對公司之影響、風險及因應措施：無。
- (十一) 經營權之改變對公司之影響、風險及因應措施：無。
- (十二) 訴訟及非訟事件：  
本公司及公司董事、監察人、總經理、實質負責人、持股比例超過百分之十之大股東及從屬公司並無重大訴訟、非訟或行政爭訟事件。
- (十三) 其他重要風險及因應措施：無。

## 七、其他重要事項：無

# 特別記載事項

## 一、關係企業相關資料

### (一) 關係企業合併營業報告書

#### 1. 關係企業概況

##### (1) 關係企業組織圖

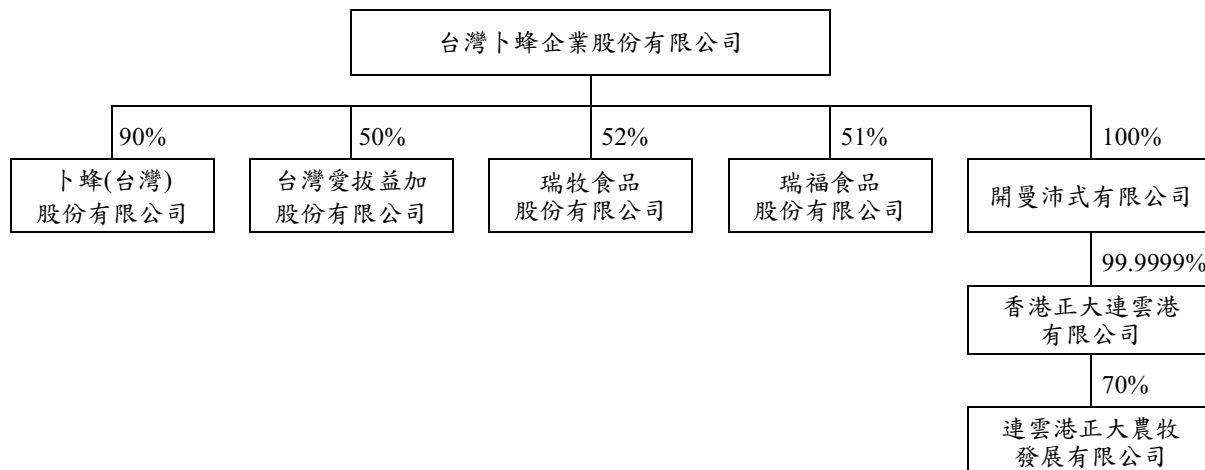

##### (2) 各關係企業基本資料

單位：新台幣仟元

企業名稱	設立日期	地址	實收資本額	主要營業或生產項目
開曼沛式有限公司	85年8月15日	P.O.Box 309, George Town, Grand Cayman, Cayman Islands, British West Indies	720,448	經營各種生產及非生產事業之投資業務
卜蜂(台灣)股份有限公司	59年1月16日	台北市松江路87號17樓	27,152	經營進出口貿易業務
台灣愛拔益加股份有限公司	62年3月5日	台北市松江路87號17樓	32,000	經營蛋肉用種雞及雛雞畜牧業
瑞牧食品股份有限公司	105年9月9日	台北市松江路87號17樓	150,000	經營蛋雞及相關事業
瑞福食品股份有限公司	105年12月12日	台北市松江路87號17樓	100,000	經營蛋雞及相關事業
香港正大連雲港有限公司	81年1月30日	21F., Far East Finance Centre, 16 Harcourt Road, Hong Kong	3,349	經營各種生產及非生產事業之投資業務。
連雲港正大農牧發展有限公司	81年2月15日	中國大陸連雲港經濟技術開發區新墟公路56號	142,846	飼料生產、家禽、飼養、加工、銷售。

(3) 推定為有控制與從屬關係者其相同股東資料：不適用。

##### (4) 整體關係企業經營業務所涵蓋之行業

本公司整體關係企業經營業務所涵蓋之行業，主要以飼料製造，禽畜產品之養殖、電宰及食品之加工，輔以禽畜產品之育種、進出口貿易、餐飲及投資業務等。各關係企業間並無相互依賴性，係各自營運，整合起來則為一完整性之一條龍產業，可充份藉由掌握上、中、下游各種完整資訊，透過技術、生產、行銷及完整之服務網相互支援，創造集團最大效益，進而使得本公司能一直不斷茁壯，為遍佈全台之客戶提供最佳之產品，確保全台之領先地位。

## (5)各關係企業董事、監察人及總經理資料

單位：股；%

企業名稱	職稱	姓名或代表人	持有股份	
			股數	持股比例
開曼沛式有限公司	1 董事	鄭武樾	0	0.00
	2 董事	林竹雄	0	0.00
	3 董事	李顯財	0	0.00
		(1~3 均為台灣卜蜂企業股份有限公司之代表人)	96,370,079	100.00
卜蜂(台灣)股份有限公司	1 董事長	林竹雄	0	0.00
	2 董事	許瑞通	0	0.00
	3 董事	鄭武樾	2,443,716	90.00
	4 監察人	俞景源	271,524	10.00
			0	0.00
台灣愛拔益加股份有限公司	1 董事長	林竹雄	0	0.00
	2 董事	許瑞通	0	0.00
	3 董事	比爾薩澤	1,600,000	50.00
	4 監察人	鄭武樾	1,024,000	32.00
		(3為美商艾維捷公司之代表人)	0	0.00
瑞牧食品股份有限公司	1 董事長	劉彥君	0	0.00
	2 董事	李顯財	0	0.00
	3 董事	黃維儀	7,800,000	52.00
	4 監察人	陳昭仁	0	0.00
	5 監察人	洪進正	7,200,000	48.00
		(1~2 為台灣卜蜂企業股份有限公司之代表人)	0	0.00
		(3為牧大蛋品事業有限公司之代表人)	0	0.00
瑞福食品股份有限公司	1 董事長	劉彥君	0	0.00
	2 董事	李顯財	0	0.00
	3 董事	呂宜峰	5,100,000	51.00
	4 董事	吳承洋	0	0.00
	5 監察人	陳昭仁	4,900,000	49.00
		(1~2 為台灣卜蜂企業股份有限公司之代表人)	0	0.00
		(3~4 為菁山開發有限公司之代表人)	0	0.00
香港正大連雲港有限公司	1 董事	李紹慶	0	0.00
	2 董事	何平僊	0	0.00
		(1~2 為開曼沛式有限公司之代表人)	999,999	99.99
連雲港正大農牧發展有限公司	1 董事長	張云虎	0	0.00
	2 董事	張曉非	0	0.00
	3 董事	方展	0	0.00
	4 董事	霍爾峰	0	0.00
	5 董事	謝毅	0	0.00
	6 董事	楊森	0	0.00
	7 董事	姜波	0	0.00
		(1~3 為連雲港開發區開源工業有限公司之代表人)	--	30.00
		(4~7 為香港正大連雲港有限公司之代表人)	--	70.00

## 2.關係企業營運概況

各關係企業之財務狀況及經營結果

單位：新台幣仟元

企業名稱	資本額	資產總值	負債總額	淨值	營業收入	營業利益	本期損益(稅後)	每股盈餘(元)(稅後)
開曼沛式有限公司	720,448	1,978,825	48	1,978,777	90,890	68,366	63,741	0.82
卜蜂(台灣)股份有限公司	27,152	64,584	27,034	37,550	103,299	6,151	5,170	1.90
台灣愛拔益加股份有限公司	32,000	168,241	49,504	118,737	159,440	37,825	33,015	10.32
瑞牧食品股份有限公司	150,000	266,876	72,696	194,180	495,273	51,656	42,764	2.95
瑞福食品股份有限公司	100,000	217,065	129,041	88,024	91,795	(14,387)	(11,955)	(1.20)
香港正大連雲港有限公司	3,349	244,464	532	243,932	29,440	28,588	30,452	30.45
連雲港正大農牧發展有限公司	142,846	618,434	349,919	268,515	1,868,979	45,629	42,057	-

# 對股東權益或證券價格有重大影響之事項

(二) 關係企業合併財務報表及關係報告書：詳下列聲明書。

台灣卜蜂企業股份有限公司  
關係企業合併財務報表聲明書

本公司106年度（自106年1月1日至106年12月31日止）依「關係企業合併營業報告書關係企業合併財務報表及關係報告書編製準則」應納入編製關係企業合併財務報表之公司與依國際財務報導準則第十號公報應納入編製母子公司合併財務報表之公司均相同，且關係企業合併財務報表所應揭露相關資訊於前揭母子公司合併財務報表中均已揭露，爰不再另行編製關係企業合併財務報表。

特此聲明

公司名稱：台灣卜蜂企業股份有限公司

負責人：鄭武樾

中華民國107年3月2日



二、最近年度及截至年報刊印日止，私募有價證券辦理情形：無

三、最近年度及截至年報刊印日止，子公司持有或處分本公司股票情形：無

四、其他必要補充說明事項：無

對股東權益或證券價格有重大影響之事項：無

台灣卜蜂企業股份有限公司



負責人

鄭武軒



