

股票代碼 1215



台灣卜蜂企業股份有限公司

民國 1 0 8 年 度 年 報

刊印日期：民國109年5月8日

股東可查詢本年報之網址為

<https://mops.twse.com.tw>（公開資訊觀測站）

<http://www.cptwn.com.tw>（台灣卜蜂公司網站）

■ 本公司發言人

姓名：劉明哲

職稱：特別助理

電話：(02)2507-7071

電子信箱：service@cptwn.com.tw

代理發言人

姓名：謝筱芬

職稱：特別助理

電話：(02)2507-7071

電子信箱：service@cptwn.com.tw

■ 總公司及工廠所在地

總公司：台北市松江路87號17樓

電話：(02)2507-7071

高雄廠：高雄市永安區永安工業區永工二路7號

電話：(07)621-6131

台中廠：台中市梧棲區關連工業區自強路99號

電話：(04)2639-2141

南投廠：南投市南崗工業區工業東路17號

電話：(049)2255-337

調理食品廠：南投市南崗工業區自強三路21號

電話：(049)2260-888

■ 辦理股票過戶機構

名稱：中國信託商業銀行代理部

地址：台北市重慶南路一段83號5樓

電話：(02)6636-5566

網址：<https://www.ctbcbank.com>

■ 財務報告簽證會計師

會計師姓名：翁世榮、林一帆

事務所名稱：資誠聯合會計師事務所

地址：台北市基隆路一段333號國際貿易大樓27樓

電話：(02)2729-6666

網址：<https://www.pwc.tw>

■ 海外有價證券掛牌買賣之交易場所名稱及查詢該海外有價證券資訊之方式：不適用

■ 公司網址

<http://www.cptwn.com.tw>

致股東報告書	2
公司簡介	7
一、設立日期	7
二、公司沿革	7
公司治理報告	8
一、組織系統	8
二、董事、總經理、副總經理、協理、各部門及分支機構主管資料	10
三、最近年度給付董事、總經理及副總經理等之酬金	13
四、公司治理運作情形	16
五、會計師公費資訊	29
六、更換會計師資訊	29
七、公司相關人員曾任職於簽證會計師所屬事務所或其關係企業情形	29
八、董事、經理人及持股比例超過百分之十之股東股權移轉及質押變動情形	30
九、持股比例占前十名之股東相互間為關係人等關係之資訊	31
十、公司、公司內部人及公司直、間接控制之事業對同一轉投資事業之持股情形	31
募資情形	32
一、資本及股份	32
二、公司債辦理情形	35
三、特別股辦理情形	35
四、海外存託憑證辦理情形	35
五、員工認股權憑證、限制員工權利新股辦理情形	35
六、併購或受讓其他公司股份發行新股辦理情形	35
七、資金運用計畫執行情形	35
營運概況	36
一、業務內容	36
二、市場及產銷概況	37
三、從業員工資料	41
四、環保支出資訊	41
五、勞資關係	42
六、重要契約	43
財務概況	44
一、最近五年度簡明資產負債表及綜合損益表，會計師姓名及其查核意見	44
二、最近五年度財務分析	48
三、最近年度財務報告之審計委員會審查報告	51
四、最近年度財務報告	52
五、最近年度經會計師查核簽證之公司個體財務報告	118
六、最近年度及截至年報刊印日止，公司及關係企業發生財務週轉困難情事	171
財務狀況及財務績效之檢討分析與風險事項	172
一、財務狀況	172
二、財務績效	173
三、現金流量	174
四、重大資本支出對財務業務之影響	174
五、轉投資政策、其獲利或虧損之主要原因、改善計畫及未來一年投資計畫	174
六、風險事項之分析評估	175
七、其他重要事項	176
特別記載事項	177
一、關係企業相關資料	177
二、私募有價證券辦理情形	179
三、子公司持有或處分本公司股票情形	179
四、其他必要補充說明事項	179
對股東權益或證券價格有重大影響之事項	180

致股東報告書

各位股東、貴賓大家好：

歡迎各位股東、貴賓蒞臨參加本公司民國109年度股東常會，本人謹代表公司董事及全體同仁對各位股東、貴賓在百忙中撥冗參加大會表示由衷的謝意，同時也感謝大家長期以來對公司的愛護與支持。

回顧2019年上半年再受到美中貿易戰及英國脫歐影響，全球貿易僅成長1.1%，由於貿易戰影響廠商信心，企業營運決策轉趨保守，衝擊新興市場及開發中經濟體如中國的製造業表現，另一方面，企業對經濟前景的疑慮也讓投資裹足不前，使得主要經濟體如美歐等國企業同樣面臨投資不振的困境。

展望2020年，中國發生的非洲豬瘟疫情繼續蔓延，美中貿易戰衝擊餘波盪漾，英國脫歐的衝擊，及新冠肺炎疫情的衝擊，經濟狀況受到大規模隔離及旅遊禁令影響，企業或消費者的支出都會大幅下降，此疫情對商業的衝擊，預估全球經濟成長將面臨大幅下修。

2019年本公司在產銷費用管控、育種管理、家禽家畜飼養育成率、種雞產蛋率、品牌經營、行銷實體通路及電子商務通路開拓等各項經營指標都較往年進步，並在全體同仁努力及出售土地業外獲利的助益下，每股稅後盈餘5.46元，為股票掛牌上市以來新高的經營績效。預期2020年應有穩定性的發展，惟仍須觀察新冠肺炎疫情的衝擊蔓延的消費恐慌時間的長短、未來大宗穀物價格波動、油價、匯率、家禽家畜價格變化等外在不可控制因素而定，未來將持續進行下列經營策略：

- 一、卜蜂集團致力發展成為世界廚房（KITCHEN OF THE WORLD），為加速產品開發及增加產品開發的多樣性以符合台灣消費者的飲食需求，台灣研發團隊與泰國總部研發中心密切保持連繫，並分享全球肉類加工產品訊息及消費趨勢、產品製程技術等資訊，充份發揮集團所提倡的協同作業新產品開發模式。另外台灣卜蜂定期派遣人員至總部受訓，也分享台灣成功開發銷售的產品供總部研發人員參考，共同建造及分享產品技術資料庫。
- 二、為客戶提供全方位的解決方案（TOTAL SOLUTION）一直是我們經營理念，了解客戶的需求，提供獨特符合客戶需求的產品是我們為客戶提供的承諾。為此我們不斷提升我們的開發技術與製造技術能量，我們已累積豐富的技術資料庫與產品庫，讓我們有能力將開發時間縮短至二至四星期即可生產出符合客戶需求滿意的產品。

三、未來我們將更朝向多元化的產品開發，除了深耕既有的肉類加工品市場，也會針對適合小家庭及個人食用的冷凍、冷藏即食調理食品及可常溫儲存的肉鬆、肉乾及調理包產品進行開發與銷售，以符合消費者多元化的飲食需求。

四、本公司在雲林縣斗六市雲林科技工業區預計投資約新台幣13億元，已於2018年2月份動工興建一座AI人工智慧自動化無添加藥物的飼料廠，將引進世界最先進AI自動化立體倉儲設備，原料進倉、粉碎混合、製料、包裝所有製程導入AI人工智慧自動化生產，原料進廠驗收、成品出貨裝卸採用AI自動化系統，整體人力將比現行飼料廠節省50%以上。預計2020年第三季完工投入量產，未來將會帶動營運績效成長新動能，市場佔有率將提高至20%以上。

本公司深刻體認近幾年食安事件頻傳，卜蜂集團謝國民董事長的「利國、利民、利企業」經營理念，要求全體同仁推動政策時，必須兼顧經濟、企業社會責任（CSR）及環境保護，並全力保護消費者食品安全、健康的理念。

有關2019年營運狀況及2020年營運目標，請本公司總經理許瑞通先生向各位股東、貴賓報告。

最後謹祝

各位股東、貴賓

身體健康 平安如意

董事長

鄭武樾 

各位股東、貴賓大家好：

本公司2019年度合併報表之營業收入淨額為NT\$21,173,634仟元，較2018年度增加NT\$2,225,975仟元，成長11.7%。相關營業收入結構分別說明如下：

一、飼料事業

營業收入為NT\$7,903,787仟元，佔營業總額之37.3%，與2018年度NT\$7,283,734仟元比較，成長幅度為8.5%。

二、農畜牧事業

營業收入為NT\$8,940,030仟元，佔營業總額之42.2%，與2018年度NT\$8,169,374仟元比較，成長幅度為9.4%。

三、消費食品

營業收入為NT\$4,329,817仟元，佔營業總額之20.5%，與2018年度NT\$3,494,551仟元比較，成長幅度為23.9%。

總結全年營業收入淨額，扣除營業成本NT\$18,151,257仟元，獲得營業毛利NT\$3,022,377仟元。營業利益為NT\$1,459,297仟元，稅前淨利為NT\$2,203,030仟元，每股稅後盈餘5.46元。

有關2019年營業成果、營業計劃與預算執行、財務指標等各項數字分析及2020年營業計劃概要詳見年報第5~6頁說明，請自行參閱。

展望新的一年，本人與公司全體同仁將會全力衝刺，完成董事會所交付的2020年策略及預算目標，敬請各位股東仍秉持一向對本公司的愛護與支持，不吝指教。

在此謹祝

各位股東、貴賓

身體健康、順心如意

總經理

許瑞通



一、前一年度營業報告

(一) 營業計劃實施成果

詳如前頁所述。

(二) 營業收支預算執行情形

依「公開發行公司公開財務預測資訊處理準則」規定，本集團2019年度未編製公開財務預測，惟整體營業成果大致符合公司內部營運計畫。

(三) 財務收支及獲利能力分析

1. 財務收支

(1) 2019年度利息收入為新台幣17,543仟元，為活存之利息收入。

(2) 2019年度利息費用為新台幣80,567仟元，為借款利息費用。

2. 獲利能力分析

項目	2019年度
資產報酬率	10.96%
權益報酬率	22.96%
稅前純益占實收資本比率	82.21%
純益率	8.61%
每股稅後盈餘	5.46元

(四) 研究發展狀況

1. 發展成型肉品技術，提供更多樣化更優質的雞塊產品，滿足消費者多樣性的需求。

2. 引領目前健康及健身對於高蛋白質飲食需要及風潮，加速開發更多風味雞胸肉沙拉產品，並成功於全通路銷售。

二、本年度營業計劃概要及未來公司發展策略

(一) 經營方針

長期以來一直致力於農畜牧、食品核心事業為原則，積極建立從飼料製造、禽畜育種養殖、電宰、生鮮冷藏肉品、肉類加工食品、蛋品等產業上、中、下游垂直整合經營模式。加上各項品牌強化、精耕實體電子商務通路等行銷策略及採購與研發經營策略，並採最嚴謹的品管作業，堅持從原物料供應鏈管理、製程、倉儲、產品出廠運輸等全程嚴格品質管控與完整產銷履歷控管，確保食品安全，以提供消費者符合安全、衛生、便利、健康、物美價廉的優質肉品為一貫經營理念。

(二) 預期銷售數量及其依據

依據過去實績及市場需求變動之狀況下，2020年預估之合併銷售數量如下：

項目	單位	預估銷售量
飼料及加工性熟料	噸	700,000
農畜牧肉品	噸	135,000
消費食品	噸	40,000

(三) 重要產銷政策

台灣在加入WTO世界貿易組織之後，2005年開始國外肉品全面開放自由進口，全球化浪潮的衝擊下，國內外經營環境必然會有更多的挑戰，市場價格競爭勢必更加激烈，我們將以精耕品牌、深耕通路經營，運用集團全球採購資訊網優勢利基，創新研發技術等經營策略，提供廣大消費者具差異化、獨特性、競爭性的安全、健康、衛生、便利、物美價廉的產品，以減輕價格競爭的壓力。

三、外部競爭環境、法規環境及總體經營環境

- (一) 台灣在加入WTO世界貿易組織後，2005年開始國外肉品全面開放自由進口的衝擊，商品交易已跨越國際區域的障礙，全世界已逐漸成為單一市場，市場競爭勢必更加激烈。本集團長期以來積極建立品牌的精耕、通路深耕強化行銷，全球採購資訊網平台系統，創新研發等各項資源整合、統籌運用，在降低原料採購成本、提昇產品品質和附加價值及售後服務等方面已發揮顯著的效益。
- (二) 最近幾年來台灣陸續發生塑化劑、瘦肉精、毒澱粉、毒醬油、食用油混油及飼料油混充食用油等食品安全事件。食品安全是全世界最重視的議題，本公司為確保產品符合食品安全提供消費者安全、健康、衛生、便利、價廉物美最優質的蛋白質肉品，長期以來相繼導入CAS、TGAP、ISO22000、HACCP等系統，並以最嚴謹的品管作業，堅持從原物料供應鏈管理、製程、倉儲、產品出廠運輸等全程嚴格品質管制與完整產銷履歷控管。
- (三) 回顧2019年上半年再受到美中貿易戰及英國脫歐影響，全球貿易僅成長1.1%，由於貿易戰影響廠商信心，企業營運決策轉趨保守，衝擊新興市場及開發中經濟體如中國的製造業表現，另一方面，企業對經濟前景的疑慮也讓投資裹足不前，使得主要經濟體如美歐等國企業同樣面臨投資不振的困境。

展望2020年，中國發生的非洲豬瘟疫情繼續蔓延，美中貿易戰衝擊餘波盪漾，英國脫歐的衝擊，及新冠肺炎疫情的衝擊，經濟狀況受到大規模隔離及旅遊禁令影響，企業或消費者的支出都會大幅下降，此疫情對商業的衝擊，預估全球經濟成長將面臨大幅下修。

公司簡介

一、設立登記日期：中華民國66年8月22日

二、公司沿革

民國66年：旅泰愛國華僑所屬卜蜂集團為響應政府鼓勵華僑回國投資之號召，決定回國投資政府所獎勵之生產事業。八月，正式登記設立台灣卜蜂飼料股份有限公司，公司設立在台北，並開始籌劃建廠，廠址選在高雄永安工業區，在台灣率先推廣優良的粒狀飼料，領導本省飼料工業邁入新的里程。

民國73年：在台中關連工業區興建台中廠，並於十月正式開始生產銷售。

民國76年：七月股票正式上市買賣，成為大眾公司。

民國77年：在南投興建家禽電動屠宰廠，公司更名為台灣卜蜂企業股份有限公司。

民國78年：轉投資香港沛式有限公司，朝著國際化、多元化、一貫化的目標奮力前進。

民國79年：二次加工肉品正式問市，為本集團肉品加工市場再添生力軍。主要生產香腸、火腿、熱狗、雞塊等。

民國81年：以間接投資方式轉投資大陸連雲港正大農牧發展有限公司。

民國82年：轉投資時時樂食品企業股份有限公司，從事西式連鎖餐飲業。

民國87年：本公司與泰國卜蜂集團在美國阿拉巴馬州共同投資從事種雞生物科技中心，電腦化全自動控制飼料廠，現代化的肉品食品加工廠及行銷通路的建立等項目經營。

另於同年轉投資台灣愛拔益加股份有限公司及卜蜂（台灣）股份有限公司，以建構垂直整合經營模式。

民國88年：南投肉品加工廠於六月份榮獲全球最具權威性與最大的品質驗證組織「瑞士通用認證集團」SGS集團驗證，並取得英國工商部轄下認證機構UKAS所頒發亞洲第一家通過ISO9001肉品加工廠證書，這是國內肉品加工業者首次在生產、品管及研發完整性發展，經由歐洲最具權威的驗證組織授證。

民國89年：台中及高雄飼料廠分別於一月、三月取得台灣第一家ISO9001飼料廠認證。

民國91年：南投肉品加工廠於四月份取得荷蘭RvA-HACCP認證。

民國96年：南投肉品加工廠於二月份取得ISO22000認證；十一月份取得(TAF)白肉雞—台灣良好農業規範(TGAP)認證。

民國100年：為因應消費者未來飲食趨勢的變化，在南投新建投資一座亞洲最先進冷凍微波調理鮮食加工廠。

在高雄新建投資一座全植物性飼料廠符合IS22000、HACCP及歐盟、美國、日本的肉品安全標準，供應家禽、家畜更純淨、健康的無藥物性、無動物性原料來源的飼料。

民國105年：為開展蛋雞及相關事業，本公司與他公司分別合資設立瑞牧食品股份有限公司及瑞福食品股份有限公司。

民國106年：於雲林縣斗六市雲林科技工業區投資新購土地計16,129坪，將分階段建廠第一期興建一座世界最先進AI人工智慧自動化無添加藥物的飼料廠符合世界環保標準並解決飼料交叉污染與食安問題。

民國108年：為拓展優良蛋品市場及配送經營模式，本公司子公司瑞福食品股份有限公司與他公司合資設立勝大食品股份有限公司。

最近年度及截至年報刊印日止辦理公司併購、轉投資關係企業、重整之情形，董事或持股超過百分之十之大股東股權大量移轉或更換、經營權之改變、經營方式或業務內容之重大改變及其他足以影響股東權益之重要事項與對公司之影響：本公司之子公司正大連雲港有限公司於民國109年2月出售連雲港正大農牧發展有限公司之全部股權。

公司治理報告

一、組織系統

組織系統圖

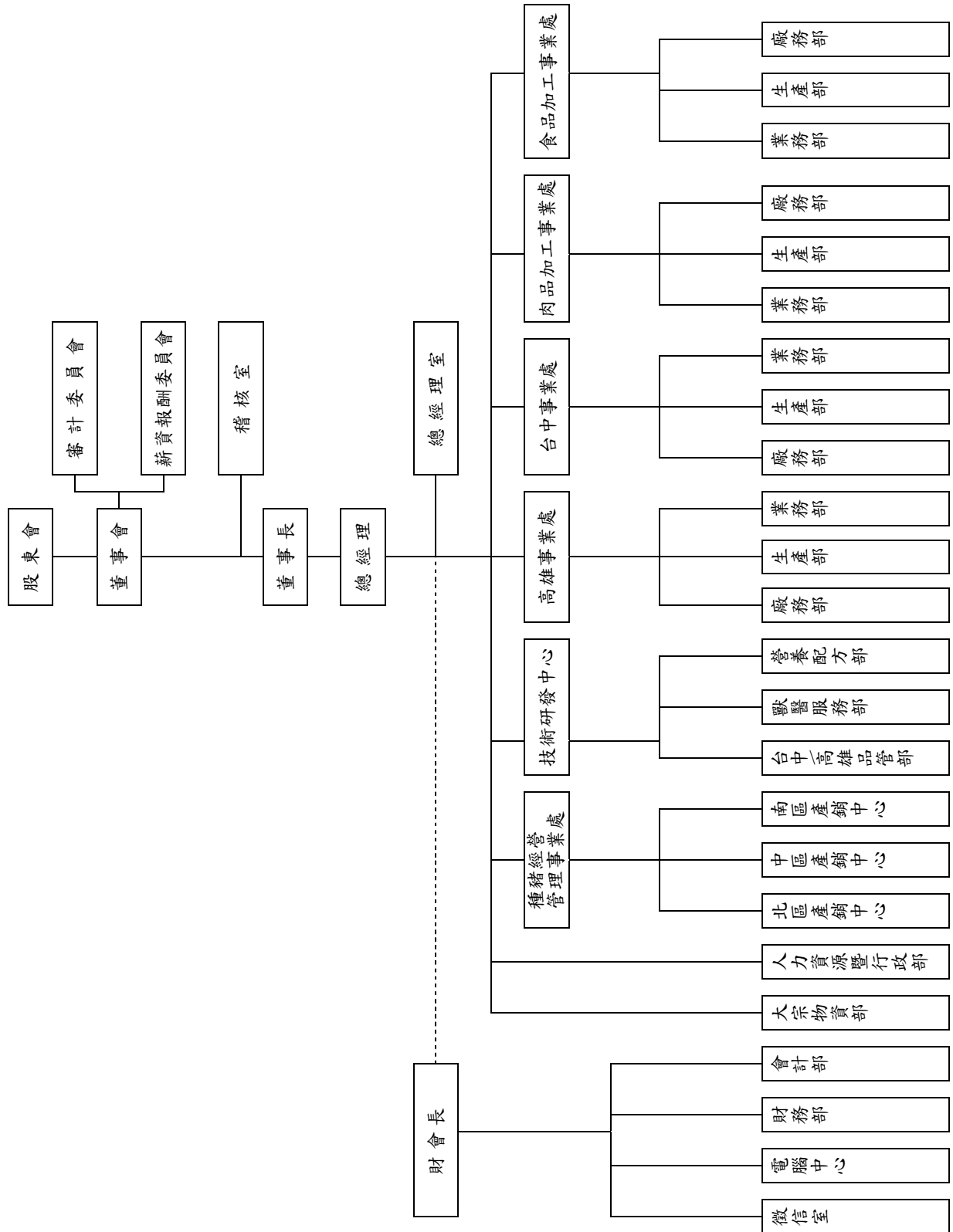

各主要部門所營業務

- (1) 董事長：公司對外法定代表人，對內召集並主持董事會會議以及負責檢查和監督董事會決議的執行。
- (2) 總經理：公司經營方針、目標擬訂、推動並執行董事會會議之決議事項，跟催及督導。
- (3) 稽核室：調查、評估公司內部控制制度及各項管理制度之健全性、合理性及有效性，並查核企業中各單位執行公司各項計劃或政策及其指定職能之效率。
- (4) 總經理室：制度規劃、設定及修訂。經營分析及專案改善和跟催。
- (5) 徵信室：負責客戶徵信調查、授信、帳款催繳之工作。
- (6) 電腦中心：負責公司資料處理、程式開發、維護工作。
- (7) 財務部：負責資金調度、銀行額度控制、銀行往來關係建立、公司各種保險事宜，及辦理股票有關事宜。
- (8) 會計部：負責帳務處理、損益計算、管理分析、預算編製有關事宜。
- (9) 人力資源暨行政部：負責人事管理、總務管理、文書、教育訓練事宜。
- (10) 技術研發中心：負責飼料產品之開發及設計，售後服務，客戶家畜家禽疾病診療，飼養管理指導。
- (11) 大宗物資部：負責飼料原物料、微量原料採購與進出口貿易銷售作業。
- (12) 採購部：負責生鮮肉品原物料及機器設備之採購。
- (13) 生產部：負責飼料、生鮮肉品、肉類加工品、冷凍調理食品、種豬及肉豬生產之計劃及執行，原物料、成品之管理及品質管制，工廠農場建築設備及機器設備之保管維護，各項新建工程及改善工程執行監督。
- (14) 業務部：負責飼料、生鮮肉品、肉類加工品、種豬及肉豬之銷售、帳款之回收、市場之開發，及作客戶之經營顧問。
- (15) 廠務部：負責工廠人事、總務及週轉金管理。

二、董事、總經理、副總經理、協理、各部門及分支機構主管資料

(一) 董事資料

附表一

109年4月25日

職稱	國籍或註冊地	姓名	性別	選任日期	任期(年)	初次選任日期	選任時持有股份		現在持有股數		配偶、未成年子女現在持有股份		利用他人持有股份		主要經(學)歷	目前兼任本公司及其他公司之職務	具配偶或二親等以內其他董事、監察人關係			備註
							股數	持股比例	股數	持股比例	股數	持股比例	股數	持股比例			職稱	姓名	關係	
董事長	百慕達群島	百慕達商(台資)公司 卜達達(股)公 司	-	107.6.13	3	95.6.20	26,802,733	10.00%	26,802,733	10.00%	0	0.00%	0	0%	屏東科技大學名譽農學博士	開曼沛式/卜達達(台灣)公司董事、愛拔益加公司監察人	-	-	-	-
	中華民國	代表人：鄭武樾	男				6,383,019	2.38%	6,383,019	2.38%	142,853	0.05%	0	0%						
董事	百慕達群島	百慕達商(台資)公司 卜達達(股)公 司	-	107.6.13	3	95.6.20	26,802,733	10.00%	26,802,733	10.00%	0	0.00%	0	0%	泰國卜達達集團副董事長	無	-	-	-	-
	泰國	代表人：盧岳勝	男				0	0.00%	0	0.00%	0	0.00%	0	0%						
董事	百慕達群島	百慕達商(台資)公司 卜達達(股)公 司	-	107.6.13	3	95.6.20	26,802,733	10.00%	26,802,733	10.00%	0	0.00%	0	0%	淡江大學外文系畢業	愛拔益加/卜達達(台灣)公司董事長、開曼沛式公司董事	-	-	-	-
	中華民國	代表人：林竹雄	男				1,845,294	0.69%	1,845,294	0.69%	0	0.00%	0	0%						
董事	百慕達群島	百慕達商(台資)公司 卜達達(股)公 司	-	107.6.13	3	95.6.20	26,802,733	10.00%	26,802,733	10.00%	0	0.00%	0	0%	正大中國農副董事長	本公司總經理、愛拔益加/卜達達(台灣)公司董事	-	-	-	-
	泰國	代表人：許瑞通	男				900	0.00%	41,900	0.02%	0	0.00%	0	0%						
董事	百慕達群島	百慕達商(台資)公司 卜達達(股)公 司	-	107.6.13	3	95.6.20	26,802,733	10.00%	26,802,733	10.00%	0	0.00%	0	0%	泰國農業企業管理碩士	本公司財務長、開曼沛式/瑞牧/瑞福/勝大公司董事、大中投資/鈞大投資公司董事長	-	-	-	-
	泰國	代表人：李顯財	男				0	0.00%	0	0.00%	0	0.00%	0	0%						
獨立董事	中華民國	李燕松	男	107.6.13	3	104.6.17	0	0.00%	0	0.00%	0	0.00%	0	0%	東吳大學會計研究所碩士	本公司薪酬委員、群光電子/新興航運/全家便利商店公司獨立董事	-	-	-	-
獨立董事	中華民國	方嘉男	男	107.6.13	3	104.6.17	0	0.00%	0	0.00%	0	0.00%	0	0%	東吳大學經濟系畢業	本公司薪酬委員、板信商業銀行副總經理	-	-	-	-
獨立董事	中華民國	翁祖模	男	107.6.13	3	107.6.13	0	0.00%	0	0.00%	0	0.00%	0	0%	美國伊利諾理工大學碩士	本公司薪酬委員、翁祖模建築師事務所負責人、就業情報資訊公司董事、富邦建築監察人	-	-	-	-

註1：本公司於104年6月17日起由全體獨立董事組成「審計委員會」替代監察人。

註2：持有股數為本次股東常會停止過戶日股東名冊上所登載之股數。

法人股東之主要股東

109年4月25日

法人股東名稱	法人股東之主要股東
百慕達商卜蜂(台灣)投資(股)公司	CPF Investment Limited (持股比例100%)

註：填寫該法人股東之主要股東名稱(其持股比例占前十名)及其持股比例。

法人股東之主要股東為法人者其主要股東

109年4月25日

法人名稱	法人之主要股東
CPF Investment Limited	Charoen Pokphand Foods Public Company Limited (持股比例100%)

註：第二層屬法人股東代表者，應註明該法人之主要股東名稱(其持股比例占前十名)及其持股比例。

附表二

姓名	條件	是否具有五年以上工作經驗 及下列專業資格			符合獨立性情形(註)												兼任 其他 公開 發行 公司 獨立 董事 家數	
		商務、法 務、財 務、會 計或公 司業 務所須 相關 科系之 公私 立大專 院校 講師 以上	法官、 檢察官、 律師、 會計師 或 其他與 公司業 務所需 之國家 考試及 格領有 證書之 專門 職業及 技術 人員	商務、 法 務、財 務、會 計或 公司業 務所須 之工 作 經 驗	1	2	3	4	5	6	7	8	9	10	11	12		
百慕達商卜蜂(台灣)投資(股)公司 代表人：鄭武樾			✓					✓	✓	✓	✓	✓	✓	✓	✓	✓	✓	0
百慕達商卜蜂(台灣)投資(股)公司 代表人：盧岳勝			✓		✓		✓	✓	✓	✓	✓	✓	✓	✓	✓	✓	✓	0
百慕達商卜蜂(台灣)投資(股)公司 代表人：林竹雄			✓			✓	✓	✓	✓	✓	✓	✓	✓	✓	✓	✓	✓	0
百慕達商卜蜂(台灣)投資(股)公司 代表人：許瑞通			✓			✓	✓	✓	✓	✓	✓	✓	✓	✓	✓	✓	✓	0
百慕達商卜蜂(台灣)投資(股)公司 代表人：李顯財			✓			✓	✓	✓	✓	✓	✓	✓	✓	✓	✓	✓	✓	0
李燕松	✓	✓	✓	✓	✓	✓	✓	✓	✓	✓	✓	✓	✓	✓	✓	✓	✓	3
方嘉男			✓		✓	✓	✓	✓	✓	✓	✓	✓	✓	✓	✓	✓	✓	0
翁祖模		✓	✓		✓	✓	✓	✓	✓	✓	✓	✓	✓	✓	✓	✓	✓	0

註：各董事、監察人於選任前二年及任職期間符合下述各條件者，請於各條件代號下方空格中打“✓”。

- (1)非為公司或其關係企業之受僱人。
- (2)非公司或其關係企業之董事、監察人(但如為公司與其母公司、子公司或屬同一母公司之子公司依本法或當地國法令設置之獨立董事相互兼任者，不在此限)。
- (3)非本人及其配偶、未成年子女或以他人名義持有公司已發行股份總數1%以上或持股前十名之自然人股東。
- (4)非(1)所列之經理人或(2)、(3)所列人員之配偶、二親等以內親屬或三親等以內直系血親親屬。
- (5)非直接持有公司已發行股份總數5%以上、持股前五名或依公司法第27條第1項或第2項指派代表人擔任公司董事或監察人之法人股東之董事、監察人或受僱人(但如為公司與其母公司、子公司或屬同一母公司之子公司依本法或當地國法令設置之獨立董事相互兼任者，不在此限)。
- (6)非與公司之董事席次或有表決權之股份超過半數係由同一人控制之他公司董事、監察人或受僱人(但如為公司或其母公司、子公司或屬同一母公司之子公司依本法或當地國法令設置之獨立董事相互兼任者，不在此限)。
- (7)非與公司之董事長、總經理或相當職務者互為同一人或配偶之他公司或機構之董事(理事)、監察人(監事)或受僱人(但如為公司與其母公司、子公司或屬同一母公司之子公司依本法或當地國法令設置之獨立董事相互兼任者，不在此限)。
- (8)非與公司有財務或業務往來之特定公司或機構之董事(理事)、監察人(監事)、經理人或持股5%以上股東(但特定公司或機構如持有公司已發行股份總數20%以上，未超過50%，且為公司與其母公司、子公司或屬同一母公司之子公司依本法或當地國法令設置之獨立董事相互兼任者，不在此限)。
- (9)非為公司或其關係企業提供審計或最近二年取得報酬累計金額未逾新臺幣50萬元之商務、法務、財務、會計等相關服務之專業人士、獨資、合夥、公司或機構之企業主、合夥人、董事(理事)、監察人(監事)、經理人及其配偶。但依證券交易法或企業併購法相關法令履行職權之薪資報酬委員會、公開收購審議委員會或併購特別委員會成員，不在此限。
- (10)未與其他董事間具有配偶或二親等以內之親屬關係。
- (11)未有公司法第30條各款情事之一。
- (12)未有公司法第27條規定以政府、法人或其代表人當選。

(二) 總經理、副總經理、協理、各部門及分支機構主管資料

109年4月25日

職稱	國籍	姓名	性別	就任日期	持有股份		配偶、未成年子女持有股份		利用他人名義持有股份		主要經(學)歷	目前兼任其他公司之職務	具配偶或二親等以內關係之經理人			備註
					股數	持股比率	股數	持股比率	股數	持股比率			職稱	姓名	關係	
總經理	泰國	許瑞通	男	95.06.20	41,900	0.02%	0	0%	0	0%	正大中國農牧企業副董事長	愛拔益加/卜蜂(台灣)公司董事	-	-	-	-
總經理室副總經理	中華民國	柳志誠	男	94.06.01	0	0%	0	0%	0	0%	台灣科技大學工業管理學研究所畢業	無	-	-	-	-
台中事業處副總經理	中華民國	劉彥君	男	95.11.27	0	0%	0	0%	0	0%	中興大學應用食品暨生物科技系農學碩士	瑞牧公司董事長	-	-	-	-
肉食品加工事業處副總經理	中華民國	張維岳	男	98.02.01	4,554	0%	0	0%	0	0%	東海大學經濟系畢業	無	-	-	-	-
種豬經營管理事業處副總經理	加拿大	王寧	男	97.07.01	0	0%	210	0%	0	0%	比利時魯汶天主教大學博士	無	-	-	-	-
高雄事業處副總經理	中華民國	陳鈺清	男	96.03.21	0	0%	0	0%	0	0%	勤益科技大學化工科畢業	無	-	-	-	-
技術研發中心副總經理	中華民國	陳昭仁	男	99.09.01	0	0%	0	0%	0	0%	中興大學動物營養所博	瑞福公司董事長、瑞牧/勝大公司監察人	-	-	-	-
食品研發副總經理	中華民國	蕭俊龍	男	104.04.01	0	0%	0	0%	0	0%	中興大學畜產系碩士	無	-	-	-	-
財會長	泰國	李顯財	男	103.10.01	0	0%	0	0%	0	0%	泰國農業大學企業管理碩士	開曼沛式/瑞牧/瑞福/勝大公司董事、大中投資/鈞大投資公司董事長	-	-	-	-
會計副總經理	中華民國	俞景源	男	96.10.02	1,087	0%	0	0%	0	0%	東吳大學會計系畢業	卜蜂(台灣)公司監察人	-	-	-	-

註：持有股數為本次股東常會停止過戶日股東名冊上所登載之股數。

三、最近年度給付董事、總經理及副總經理等之酬金

(一) 最近年度給付董事、總經理及副總經理等之酬金

一般董事及獨立董事之酬金

108年12月31日
單位：新台幣萬元

職稱	姓名	董事酬金						A、B、C及D等四項總額占稅後純益之比例		兼任員工領取相關酬金						A、B、C、D、E、F及G等七項總額占稅後純益之比例	領取自子公司以外轉投資事業或母公司酬金					
		報酬(A)		退職退休金(B)		董事酬勞(C)		業務執行費用(D)		薪資、獎金及特支費等(E)		退職退休金(F)		員工酬勞(G)								
		本公司	財務報告內所有公司	本公司	財務報告內所有公司	本公司	財務報告內所有公司	本公司	財務報告內所有公司	本公司	財務報告內所有公司	本公司	財務報告內所有公司	現金金額	股票金額			現金金額	股票金額			
董事	董事長 百慕達商卜峰(台灣)投資(股)公司 代表人：鄭武樾	1,311	1,591	0	0	0	0	6	6	0.90%	1.09%	0	0	0	0	0	0	0	0	0.90%	1.09%	無
	董事 百慕達商卜峰(台灣)投資(股)公司 代表人：盧岳勝	1,980	1,980	0	0	0	0	6	6	1.36%	1.36%	0	0	0	0	0	0	0	0	1.36%	1.36%	無
	董事 百慕達商卜峰(台灣)投資(股)公司 代表人：林竹雄																					
	董事 百慕達商卜峰(台灣)投資(股)公司 代表人：許瑞通	180	180	0	0	0	0	18	18	0.14%	0.14%	6,731	6,820	0	0	0	0	0	0	4.73%	4.79%	無
	董事 百慕達商卜峰(台灣)投資(股)公司 代表人：李顯財																					
獨立董事	獨立董事 李燕松																					
	獨立董事 方嘉男	180	180	0	0	0	0	42	42	0.15%	0.15%	0	0	0	0	0	0	0	0	0.15%	0.15%	無
	獨立董事 翁祖模																					

1.請敘明獨立董事酬金給付政策、制度、標準與結構，並依所擔負之職責、風險、投入時間等因素敘明與給付酬金數額之關聯性：
本公司獨立董事酬金給付參酌公司營運績效暨同業通常水準支給情形後提出建議提交董事會決議。

2.除上表揭露外，最近年度公司董事為財務報告內所有公司提供服務(如擔任非屬員工之顧問等)領取之酬金：無

酬金級距表

給付本公司各個董事酬金級距	董事姓名			
	前四項酬金總額(A+B+C+D)		前七項酬金總額(A+B+C+D+E+F+G)	
	本公司	財務報告內所有公司	本公司	財務報告內所有公司
低於1,000,000元	林竹雄、許瑞通 李顯財、李燕松 方嘉男、翁祖模	林竹雄、許瑞通 李顯財、李燕松 方嘉男、翁祖模	李燕松、方嘉男 翁祖模	李燕松、方嘉男 翁祖模
1,000,000元(含) ~ 2,000,000元(不含)	-	-	-	-
2,000,000元(含) ~ 3,500,000元(不含)	-	-	-	-
3,500,000元(含) ~ 5,000,000元(不含)	-	-	-	-
5,000,000元(含) ~ 10,000,000元(不含)	-	-	林竹雄	林竹雄
10,000,000元(含) ~ 15,000,000元(不含)	鄭武樾	-	鄭武樾、李顯財	李顯財
15,000,000元(含) ~ 30,000,000元(不含)	盧岳勝	鄭武樾、盧岳勝	盧岳勝	盧岳勝、鄭武樾
30,000,000元(含) ~ 50,000,000元(不含)	-	-	許瑞通	許瑞通
50,000,000元(含) ~ 100,000,000元(不含)	-	-	-	-
100,000,000元以上	-	-	-	-
總計	8人	8人	8人	8人

總經理及副總經理之酬金

108年12月31日

單位：新台幣萬元

職稱	姓名	薪資 (A)		退職退休金 (B)		獎金及特支費等 (C)		員工酬勞金額 (D) (註2)				A、B、C及D等四項總額占稅後純益之比例 (%)		領取來自子公司以外轉投資事業或母公司酬金	
		本公司	財務報告內所有公司	本公司	財務報告內所有公司	本公司	財務報告內所有公司	本公司		財務報告內所有公司		本公司	財務報告內所有公司		
								現金金額	股票金額	現金金額	股票金額				
總經理	許瑞通														
資深執行副總裁	林竹雄														
總經理室副總經理	柳志誠														
台中事業處副總經理	劉彥君														
肉食品加工事業處副總經理	張維岳														
種豬經營管理事業處副總經理	王寧	4,222	4,291	156	156	8,633	8,677	14	0	14	0	8.90%	8.97%	無	
技術研發中心副總經理	陳昭仁														
高雄事業處副總經理	陳鈺清														
食品研發副總經理	蕭俊龍														
財會長	李顯財														
會計副總經理	俞景源														

註1：108年度實際給付退職退休金金額為0萬元，屬退職退休金費用化之提列或提撥數為156萬元。

註2：表列數字係108年度經董事會通過分派總經理及副總經理之員工酬勞金額。

酬金級距表

給付本公司各個總經理及副總經理酬金級距	總經理及副總經理姓名	
	本公司	財務報告內所有公司
低於1,000,000元	-	-
1,000,000元(含)～ 2,000,000元(不含)	-	-
2,000,000元(含)～ 3,500,000元(不含)	-	-
3,500,000元(含)～ 5,000,000元(不含)	陳鈺清、張維岳	陳鈺清、張維岳
5,000,000元(含)～ 10,000,000元(不含)	俞景源、陳昭仁 劉彥君、蕭俊龍 林竹雄、柳志誠	俞景源、陳昭仁 劉彥君、蕭俊龍 林竹雄、柳志誠
10,000,000元(含)～ 15,000,000元(不含)	李顯財、王 寧	李顯財、王 寧
15,000,000元(含)～ 30,000,000元(不含)	-	-
30,000,000元(含)～ 50,000,000元(不含)	許瑞通	許瑞通
50,000,000元(含)～ 100,000,000元(不含)	-	-
100,000,000元以上	-	-
總 計	11人	11人

分派員工酬勞之經理人姓名及分派情形

108年12月31日

單位：新台幣萬元

	職稱	姓名	股票金額 (A)	現金金額 (B)	總計 (A + B)	總額占稅後純益 之比例(%)
經 理 人	副總經理	柳志誠	0	14	14	0.01%
	副總經理	張維岳				
	副總經理	劉彥君				
	副總經理	王 寧				
	副總經理	陳鈺清				
	副總經理	陳昭仁				
	副總經理	蕭俊龍				
	副總經理	俞景源				

註：表列數字係108年度經董事會通過分派總經理及副總經理之員工酬勞金額。

(二) 最近二年度給付本公司董事、總經理及副總經理等之酬金總額占個體財務報告稅後純益比例之分析

1. 本公司及合併報表所有公司於最近二年度給付本公司董事、總經理及副總經理等之酬金總額占個體財務報告稅後純益比例之分析：

108年度	107年度
11.71%	17.47%

2. 給付酬金之政策、標準與組合、訂定酬金之程序、與經營績效及未來風險之關聯性：董事之酬金給付除依其對本公司營運參與之程度及貢獻程度之價值，並參酌國內外業界水準，授權董事會議定外，並考量實際經營績效、評估未來風險及個別董事績效評估結果調整之。總經理及副總經理之酬金給付依其績效貢獻度與參酌國內外薪資水平訂定之。

四、公司治理運作情形

(一) 董事會運作情形

最近年度(108年度)董事會開會 7 次，董事出席情形如下：

職稱	姓名	實際出席(列)次數	委託出席次數	實際出席(列)率(%)	備註
董事長	百慕達商卜峰(台灣)投資(股)公司代表人：鄭武樾	7	0	100%	
董事	百慕達商卜峰(台灣)投資(股)公司代表人：盧岳勝	0	3	0%	
董事	百慕達商卜峰(台灣)投資(股)公司代表人：林竹雄	6	1	86%	
董事	百慕達商卜峰(台灣)投資(股)公司代表人：許瑞通	7	0	100%	
董事	百慕達商卜峰(台灣)投資(股)公司代表人：李顯財	7	0	100%	
獨立董事	李燕松	7	0	100%	
獨立董事	方嘉男	7	0	100%	
獨立董事	翁祖模	7	0	100%	

其他應記載事項：

一、董事會之運作如有下列情形之一者，應敘明董事會日期、期別、議案內容、所有獨立董事意見及公司對獨立董事意見之處理：

(一) 證券交易法第14條之3所列事項：詳審計委員會運作情形。

(二) 除前開事項外，其他經獨立董事反對或保留意見且有紀錄或書面聲明之董事會議決事項：無此情形。

二、董事對利害關係議案迴避之執行情形：

董事姓名	董事會日期	議案內容	應利益迴避原因	參與表決情形
鄭武樾、林竹雄 許瑞通、李顯財	108年1月21日	修正特別年終績效獎金辦法暨董事及經理人員薪酬調整案	因涉及其自身利益，故依法迴避	未參與討論及表決
李顯財	108年7月31日	108年度董事報酬及經理人員薪資調整案	因涉及其自身利益，故依法迴避	未參與討論及表決

三、董事會自我(或同儕)評鑑情形：本公司已訂定「董事會績效評估辦法」，並將於110年起申報及揭露董事會評鑑執行情形。

四、當年度及最近年度加強董事會職能之目標(例如設立審計委員會、提昇資訊透明度等)與執行情形評估。

(一) 本公司於民國104年6月17日起由全體獨立董事組成「審計委員會」替代監察人。

(二) 本公司加強董事會職能之目標如下：

1. 允當之董事會結構：包括規劃適當之董事會席次，且董事長不兼任總經理職務。
2. 明確之董事會議事規範及決策程序：包括訂定董事會議事規範，遵守董事利益迴避，對董事會決議事項加以追蹤考核。
3. 強化董事會任務：選任及監督經營管理階層及確保內部控制的有效性，審閱及監督公司之管理決策、財務目標及營運計畫，規劃公司未來發展方向，並確實依法令章程及股東會決議執業務。

(三) 執行情形評估：本公司董事會實際運作悉以達成上述目標執行之。

五、所有獨立董事皆親自出席各次董事會。

(二) 審計委員會運作情形

審計委員會由3名獨立董事組成，旨在協助董事會履行其監督公司在執行有關會計、稽核、財務報導流程及財務控制上的品質和誠信度。職權事項如下：

- 一、依證交法第十四條之一規定訂定或修正內部控制制度。
- 二、內部控制制度有效性之考核。
- 三、依證交法第三十六條之一規定訂定或修正取得或處分資產、從事衍生性商品交易、資金貸與他人、為他人背書或提供保證之重大財務業務行為之處理程序。
- 四、涉及董事自身利害關係之事項。
- 五、重大之資產或衍生性商品交易。
- 六、重大之資金貸與、背書或提供保證。
- 七、募集、發行或私募具有股權性質之有價證券。
- 八、簽證會計師之委任、解任或報酬。
- 九、財務、會計或內部稽核主管之任免。
- 十、由董事長、經理人及會計主管簽名或蓋章之年度財務報告及須經會計師查核簽證之第二季財務報告。
- 十一、其他公司或主管機關規定之重大事項。

最近年度（108年度）審計委員會開會 7 次，獨立董事出席情形如下：

職稱	姓名	實際出席次數	委託出席次數	實際出席率(%)	備註
獨立董事	李 燕 松	7	0	100%	
獨立董事	方 嘉 男	7	0	100%	
獨立董事	翁 祖 模	7	0	100%	

其他應記載事項：

- 一、證交法第14條之5所列事項暨其他未經審計委員會通過，而經全體董事三分之二以上同意之議決事項情形：如后附表。
- 二、獨立董事對利害關係議案迴避之執行情形，應敘明獨立董事姓名、議案內容、應利益迴避原因以及參與表決情形：無此情形。
- 三、獨立董事與內部稽核主管及會計師之溝通情形（應包括就公司財務、業務狀況進行溝通之重大事項、方式及結果等）：
獨立董事依法定期審查內部稽核報告及會計師簽證之財務報告，並保持良好之溝通關係。

審計委員會本年度工作重點主要包括審閱財務報告、內部控制制度暨相關之政策與程序、重大資產交易及委任簽證會計師等，審議的主要事項及運作情形如后附表。

附表

審計委員會重大議案之運作情形

董事會日期	議案內容及後續處理	證交法第14條之5所列事項	未經審計委員會通過，而經全體董事三分之二以上同意之議決事項
108年第1次 108年1月21日	修正「取得或處分資產處理程序」	V	無此情形
	審計委員會決議結果(108年1月21日)：以上議案經審計委員會全體成員同意通過。 公司對審計委員會意見之處理：董事會全體出席董事同意通過。		
108年第2次 108年2月18日	子公司正大連雲港有限公司向關係人轉讓持有之連雲港正大農牧發展有限公司股權案	V	無此情形
	審計委員會決議結果(108年2月18日)：以上議案經審計委員會全體成員同意通過。 公司對審計委員會意見之處理：董事會全體出席董事同意通過。		
108年第3次 108年3月25日	民國107年度財務報表及合併財務報表	V	無此情形
	民國107年度內部控制制度聲明書	V	無此情形
	修正「背書保證作業程序」	V	無此情形
	修正「資金貸與他人作業程序」	V	無此情形
	審計委員會決議結果(108年3月25日)：以上議案均經審計委員會全體成員同意通過。 公司對審計委員會意見之處理：董事會全體出席董事同意通過。		
108年第4次 108年5月6日	訂定「處理董事所提出要求之標準作業程序」	V	無此情形
	興建飼料廠之投資計畫修正案	V	無此情形
	子公司台灣愛拔益加股份有限公司處分不動產案	V	無此情形
	審計委員會決議結果(108年5月6日)：以上議案均經審計委員會全體成員同意通過。 公司對審計委員會意見之處理：董事會全體出席董事同意通過。		
108年第6次 108年7月31日	修正「審計委員會組織規程」	V	無此情形
	內部控制制度修訂作業	V	無此情形
	審計委員會決議結果(108年7月31日)：以上議案經審計委員會全體成員同意通過。 公司對審計委員會意見之處理：董事會全體出席董事同意通過。		
108年第7次 108年11月1日	委任資誠聯合會計師事務所公費報酬案	V	無此情形
	民國109年度稽核計劃申報表	V	無此情形
	訂定「董事會績效評估辦法」	V	無此情形
	訂定「公司治理實務守則」	V	無此情形
	審計委員會決議結果(108年11月1日)：以上議案經審計委員會全體成員同意通過。 公司對審計委員會意見之處理：董事會全體出席董事同意通過。		

(三) 公司治理運作情形及與上市上櫃公司治理實務守則差異情形及原因

評估項目	運作情形		與上市上櫃公司治理實務守則差異情形及原因	
	是	否		摘要說明
一、公司是否依據「上市上櫃公司治理實務守則」訂定並揭露公司治理實務守則？	V		本公司已依據「上市上櫃公司治理實務守則」於108年11月1日董事會決議通過訂定公司治理實務守則，並於公開資訊觀測站及公司網站揭露之。	符合
二、公司股權結構及股東權益 (一)公司是否訂定內部作業程序處理	V		由公司發言人負責，及股務代理機構協助處	無重大差異

評估項目	運作情形		與上市上櫃公司 治理實務守則差異情形及原因	
	是	否		摘要說明
<p>股東建議、疑義、糾紛及訴訟事宜，並依程序實施？</p> <p>(二)公司是否掌握實際控制公司之主要股東及主要股東之最終控制者名單？</p> <p>(三)公司是否建立、執行與關係企業間之風險控管及防火牆機制？</p> <p>(四)公司是否訂定內部規範，禁止公司內部人利用市場上未公開資訊買賣有價證券？</p>	V		理。 適時掌握實際控制公司之主要股東及主要股東之最終控制者名單，俾保障股東權益。	符合
	V		本集團關係企業間之往來，均依相關法規辦理；各關係企業均為獨立營運主體，並明確劃分管理權責。	符合
	V		本公司已於「內部重大資訊處理作業程序」明訂相關條文，並揭露於公司網站，以防範內線交易之發生。	符合
<p>三、董事會之組成及職責</p> <p>(一)董事會是否就成員組成擬訂多元化方針及落實執行？</p> <p>(二)公司除依法設置薪資報酬委員會及審計委員會外，是否自願設置其他各類功能性委員會？</p> <p>(三)公司是否訂定董事會績效評估辦法及其評估方式，每年並定期進行績效評估，且將績效評估之結果提報董事會，並運用於個別董事薪資報酬及提名續任之參考？</p> <p>(四)公司是否定期評估簽證會計師獨立性？</p>	V		本公司「公司治理實務守則」第20條已訂定董事會組成多元化之方針，本公司目前設有8席董事，其中有3席為獨立董事。董事成員中，獨立董事約占38%，泰國籍董事約有38%，本國籍董事約為62%，且董事成員各自具備有產業、經營管理、財務會計、建築等不同專長，可有效發揮監督及管理功能。未來預計將依公司發展需求，持續落實執行董事會組成之多元化方針。	無重大差異
	V		本公司已設置薪資報酬委員會及審計委員會。目前尚未設置其他功能委員會，未來將視實際需要及配合法令規定規劃設置。	無重大差異
	V		本公司於108年11月1日董事會決議通過訂定董事會績效評估辦法，自109年1月1日起每年定期就董事會及個別董事進行自我或同儕評鑑，並將評估結果提報董事會，並運用於個別董事薪資報酬及提名續任之參考依據。	無重大差異
	V		本公司109年3月24日董事會通過評估簽證會計師之獨立性及適任性，會計師獨立性及適任性檢查表詳如后附表一。	符合
<p>四、上市上櫃公司是否配置適任及適當人數之公司治理人員，並指定公司治理主管，負責公司治理相關事務（包括但不限於提供董事、監察人執行業務所需資料、協助董事、監察人遵循法令、依法辦理董事會及股東會之會議相關事宜、製作董事會及股東會議事錄等）？</p>	V		本公司尚未設置公司治理主管，目前設置有公司治理兼職單位負責公司治理相關事務。	無重大差異
<p>五、公司是否建立與利害關係人（包括但不限於股東、員工、客戶及</p>	V		由各專責部門負責與利害關係人（包含往來銀行、債權人、員工、客戶、消費者及供應	符合

評估項目	運作情形		與上市上櫃公司 治理實務守則 差異情形及原因	
	是	否		摘要說明
供應商等) 溝通管道, 及於公司網站設置利害關係人專區, 並妥適回應利害關係人所關切之重要企業社會責任議題?	V		商等) 之溝通協調工作。並已於公司網站設置利害關係人專區, 以妥適回應利害關係人所關切之各項議題。	符合
六、公司是否委任專業股務代辦機構辦理股東會事務?	V		本公司委任專業股務代理機構中國信託商業銀行代理部辦理股東相關事務。	符合
七、資訊公開 (一)公司是否架設網站, 揭露財務業務及公司治理資訊? (二)公司是否採行其他資訊揭露之方式(如架設英文網站、指定專人負責公司資訊之蒐集及揭、落實發言人制度、法人說明會過程放置公司網站等)? (三)公司是否於會計年度終了後兩個月內公告並申報年度財務報告, 及於規定期限前提早公告並申報第一、二、三季財務報告與各月份營運情形?	V	V	已架設公司網站, 並適時揭露財務業務及相關資訊。 由專責部門負責資訊之蒐集及揭露, 並落實發言人及代理發言人制度。 本公司均依「上市有價證券發行人應辦業務事項」之規定日期申報財務報告及各月營運情形。	符合 無重大差異 無重大差異
八、公司是否有其他有助於瞭解公司治理運作情形之重要資訊(包括但不限於員工權益、僱員關懷、投資者關係、供應商關係、利害關係人之權利、董事及監察人進修之情形、風險管理政策及風險衡量標準之執行情形、客戶政策之執行情形、公司為董事及監察人購買責任保險之情形等)?	V		1. 員工權益相關制度與措施: (1) 設置職工福利委員會。 (2) 訂立性騷擾防治處理要點。 (3) 設置申訴信箱。 2. 本公司董事進修情形良好, 經常參加各項研討會及考察等活動。截至年報刊印日止, 董事進修情形如后附表二。 3. 自98年3月31日起購買「董監暨重要職員責任保險」, 以降低並分散因錯誤或疏失行為而造成公司及股東重大損害之風險。 4. 訂定員工退休辦法, 提供各項福利措施, 維持勞資關係和諧; 關注消費者權益、社區環保及公益等議題, 並重視公司之社會責任, 投保公共意外責任險及產品責任險, 以加強對第三人之保障。 5. 有關公司治理情形已揭露於「公開資訊觀測站」(https://mops.twse.com.tw)之「公司治理」專區。	無重大差異
九、請就臺灣證券交易所股份有限公司公司治理中心最近年度發布之公司治理評鑑結果說明已改善情形, 及就尚未改善者提出優先加強事項與措施。(未列入受評公司者無需填列) 已改善情形: 本公司已訂定公司治理實務守則, 並提前公告申報股東會相關資料(如議事手冊、年報等)及增加公司網站揭露項目。 優先加強事項與措施: 持續加強年報及公司網站揭露事項內容, 以增加資訊透明度。				

附表一

台灣卜蜂企業股份有限公司
簽證會計師及所屬聯合會計師事務所
獨立性及適任性檢查表

評估項目	是	否	備註
簽證會計師是否未擔任本公司或關係企業之董事或獨立董事？	v		
簽證會計師是否未為本公司或關係企業之股東？	v		
簽證會計師是否未在本公司或關係企業支薪？	v		
簽證會計師是否未已連續七年提供本公司審計服務？	v		
簽證會計師是否確認其所屬聯合會計師事務所已遵循相關獨立性之規範。	v		
簽證會計師所屬聯合會計師事務所之共同執業會計師卸任一年以內是否未擔任本公司董事、經理人或對審計案件有重大影響之職務？	v		
結論： 經評估資誠聯合會計師事務所翁世榮會計師及林一帆會計師，皆符合本公司獨立性及適任性之評估標準。			
日期：民國 109 年 3 月 16 日			

附表二

董事進修情形

姓名	課程名稱	主辦單位	進修時數
盧岳勝	Disclosure and Transparency Training	Freshfields Bruckhaus Deringer	3.5
李顯財	上市上櫃公司董事會之智財管理義務宣導活動	財團法人資訊工業策進會 科技法律研究所	2.5
	有效發揮董事職能宣導會	臺灣證券交易所	3
	ESG投資論壇	臺灣證券交易所	2
	氣候相關財務揭露(TCFD)推廣論壇	臺灣證券交易所	3
	上市公司內部人股權交易法律遵循宣導說明會	證券暨期貨市場發展基金會	3
	107年度防範內線交易宣導會	證券暨期貨市場發展基金會	3
	Disclosure and Transparency Training	Freshfields Bruckhaus Deringer	3.5
	2017許遠東先生紀念財經論壇	臺灣證券交易所	6
106年度內線交易與企業社會責任座談會	證券暨期貨市場發展基金會	3	
翁祖模	上市上櫃公司董事會之智財管理義務宣導活動	財團法人資訊工業策進會 科技法律研究所	2.5
	108年度上市公司內部人股權交易法律遵循宣導說明會	證券暨期貨市場發展基金會	3
	ESG投資論壇	臺灣證券交易所	3
	氣候相關財務揭露(TCFD)推廣論壇	臺灣證券交易所	3
	上市公司內部人股權交易法律遵循宣導說明會	證券暨期貨市場發展基金會	3
李燕松	因應新公司法修正之公司登記相關問題	中華民國會計師公會全國聯合會	3
	108年度紀律研討會	中華民國會計師公會全國聯合會	3
	營所稅最新解釋函令解析及納保法稅務行政救濟案例	中華民國會計師公會全國聯合會	3
	企業誠信經營與企業社會責任	社團法人中華公司治理協會	3
	107下半年最新稅務法令與實務	中華民國會計師公會全國聯合會	7
	107年公司法修正重點菁華(一)	中華民國會計師公會全國聯合會	3
	董事如何善盡「忠實義務」(含判決分析與最佳實務)	中華民國會計師公會全國聯合會	3
	談董事之受託人義務	中華民國會計師公會全國聯合會	3
	會計師如何因應洗錢防治法	中華民國會計師公會全國聯合會	3
方嘉男	有效發揮董事職能宣導會	臺灣證券交易所	3
	108年度上市公司內部人股權交易法律遵循宣導說明會	證券暨期貨市場發展基金會	3
	第十二屆臺北公司治理論壇	金融監督管理委員會	3
	上市公司內部人股權交易法律遵循宣導說明會	證券暨期貨市場發展基金會	3

(四) 薪資報酬委員會之組成、職責及運作情形

(1) 薪資報酬委員會成員資料

身份別	姓名	條件	是否具有五年以上工作經驗及下列專業資格 商務、法務、 財務、會計或 公司業務所需 相關科系之公 私立大專院校 講師以上	法官、檢察官、律 師、會計師或其 與公司業務所需 之國家考試及格 領有證書之專門 職業及技術人員	具有商務、 法務、財務 、會計或公 司業務所需 之工作經驗	符合獨立性情形 (註)										兼任其 他公開 發行公 司薪資 報酬委 員會成 員家數	備註	
						1	2	3	4	5	6	7	8	9	10			
獨立董事	方嘉男				✓	✓	✓	✓	✓	✓	✓	✓	✓	✓	✓	✓	0	
獨立董事	李燕松	✓		✓	✓	✓	✓	✓	✓	✓	✓	✓	✓	✓	✓	✓	3	
獨立董事	翁祖模			✓	✓	✓	✓	✓	✓	✓	✓	✓	✓	✓	✓	✓	0	

註：各成員於選任前二年及任職期間符合下述各條件者，請於各條件代號下方空格中打“✓”。

(1) 非公司或其關係企業之受僱人。

(2) 非公司或其關係企業之董事、監察人(但如為公司與其母公司、子公司或屬同一母公司之子公司依本法或當地國法令設置之獨立董事相互兼任者，不在此限)。

(3) 非本人及其配偶、未成年子女或以他人名義持有公司已發行股份總數1%以上或持股前十名之自然人股東。

(4) 非(1)所列之經理人或(2)、(3)所列人員之配偶、二親等以內親屬或三親等以內直系血親親屬。

(5) 非直接持有公司已發行股份總數5%以上、持股前五名或依公司法第27條第1項或第2項指派代表人擔任公司董事或監察人之法人股東之董事、監察人或受僱人(但如為公司與其母公司、子公司或屬同一母公司之子公司依本法或當地國法令設置之獨立董事相互兼任者，不在此限)。

(6) 非與公司之董事席次或有表決權之股份超過半數係由同一人控制之他公司董事、監察人或受僱人(但如為公司或其母公司、子公司或屬同一母公司之子公司依本法或當地國法令設置之獨立董事相互兼任者，不在此限)。

(7) 非與公司之董事長、總經理或相當職務者互為同一人或配偶之他公司或機構之董事(理事)、監察人(監事)或受僱人(但如為公司與其母公司、子公司或屬同一母公司之子公司依本法或當地國法令設置之獨立董事相互兼任者，不在此限)。

(8) 非與公司有財務或業務往來之特定公司或機構之董事(理事)、監察人(監事)、經理人或持股5%以上股東(但特定公司或機構如持有公司已發行股份總數20%以上，未超過50%，且為公司與其母公司、子公司或屬同一母公司之子公司依本法或當地國法令設置之獨立董事相互兼任者，不在此限)。

(9) 非為公司或關係企業提供審計或最近二年取得報酬累計金額未逾新臺幣50萬元之商務、法務、財務、會計等相關服務之專業人士、獨資、合夥、公司或機構之企業主、合夥人、董事(理事)、監察人(監事)、經理人及其配偶。但依證券交易法或企業併購法相關法令履行職權之薪資報酬委員會、公開收購審議委員會或併購特別委員會成員，不在此限。

(10) 未有公司法第30條各款情事之一。

(2) 薪資報酬委員會運作情形資訊

一、本公司之薪資報酬委員會委員計三人。

二、本屆委員任期：107年6月26日至110年6月12日，最近年度(108年度)薪資報酬委員會開會3次(A)，委員資格及出席情形如下：

職稱	姓名	實際出席次數(B)	委託出席次數	實際出席率(%) (B/A)	備註
召集人	方嘉男	3	0	100%	
委員	李燕松	3	0	100%	
委員	翁祖模	3	0	100%	

其他應記載事項：

一、董事會如不採納或修正薪資報酬委員會之建議，應敘明董事會日期、期別、議案內容、董事會決議結果以及公司對薪資報酬委員會意見之處理(如董事會通過之薪資報酬優於薪資報酬委員會之建議，應敘明其差異情形及原因)：無此情形。

二、薪資報酬委員會之議決事項，如成員有反對或保留意見且有紀錄或書面聲明者，應敘明薪資報酬委員會日期、期別、議案內容、所有成員意見及對成員意見之處理：無此情形。

三、本公司薪資報酬委員會之職能，係以專業客觀之地位，就本公司董事及經理人之薪資報酬政策及制度予以評估，並向董事會提出建議，以供其決策之參考。職權事項如下：

(一) 定期檢討本組織規程並提出修正建議。

(二) 訂定並定期檢討本公司董事及經理人績效與薪資報酬之政策、制度、標準與結構。

(三) 定期評估本公司董事及經理人之薪資報酬。

附表

薪資報酬委員會 108 年會議運作情形

日期	議案內容及後續處理	決議結果	公司對薪資報酬委員會意見之處理
第4屆第2次 108年1月21日	修正特別年終績效獎金辦法暨董事及經理人員薪酬調整案	委員會全體成員同意通過	董事鄭武樾、林竹雄、許瑞通及李顯財因涉及其自身利益，故依法迴避
第4屆第3次 108年5月6日	民國107年度員工酬勞分派案	委員會全體成員同意通過	提董事會由全體出席董事同意通過
第4屆第4次 108年7月31日	108年度董事報酬及經理人員薪資調整案	委員會全體成員同意通過	董事李顯財因涉及其自身利益，故依法迴避

(五) 履行社會責任情形及與上市上櫃公司企業社會責任實務守則差異情形及原因

評估項目	運作情形		與上市上櫃公司企業社會責任實務守則差異情形及原因	
	是	否		摘要說明
一、公司是否依重大性原則，進行與公司營運相關之環境、社會及公司治理議題之風險評估，並訂定相關風險管理政策或策略？(註3)	V		本公司之CSR統合小組設有公司治理、員工照顧、食品安全、客戶服務、永續環境與社區參與等六個工作小組，針對所負責的永續議題，持續進行內外部的溝通與管理，透過外部顧問協助評估和追蹤企業社會責任相關議題之風險與績效，詳細內容請參閱2018年企業社會責任報告書第1-5頁。	符合
二、公司是否設置推動企業社會責任專(兼)職單位，並由董事會授權高階管理階層處理，及向董事會報告處理情形？	V		本公司於民國104年2月5日正式成立推動企業社會責任專責小組，由總經理擔任召集人；並由專責小組向董事會提報處理情形。	符合
三、環境議題 (一)公司是否依其產業特性建立合適之環境管理制度？	V		訂有環境安全管理作業管制準則，以有效達成環境安全維護、節能減碳為目標，並依規範遵行。	符合
(二)公司是否致力於提升各項資源之利用效率，並使用對環境負荷衝擊低之再生物料？	V		聘請環保公司處理廢棄物，將有機肥料、塑膠包材予以粉碎清洗，資源回收再利用，以減少產品與服務之資源及能源消耗。	符合
(三)公司是否評估氣候變遷對企業現在及未來的潛在風險與機會，並採取氣候相關議題之因應措施？	V		本公司關心氣候風險對營運可能造成的財務衝擊，為了降低營運損失，將各類資產予以投保，也投保公共意外責任及營業中斷損失險，以確保在氣候變遷的驟變下，資產損失可獲得合理賠償及降低營運風險。	符合
(四)公司是否統計過去兩年溫室氣體排放量、用水量及廢棄物總重量，並制定節能減碳、溫室氣體減量、減少用水或其他廢棄物管理之政策？	V		本公司於2018年企業社會責任報告書統計其前兩年之溫室氣體排放量、用水量及廢棄物總重量，並訂定環境政策，以期落實環保減廢、減量及汙染預防。詳細內容請參閱2018年企業社會責任報告書第65-78頁。	符合
四、社會議題 (一)公司是否依照相關法規及國際人權公約，制定相關之管理政策與程序	V		遵守相關勞動法規及尊重國際公認基本勞動人權原則，保障員工之合法權益及雇用政	符合

評估項目	運作情形		與上市上櫃公司企業社會責任實務守則差異情形及原因
	是	否	
?			
(二)公司是否訂定及實施合理員工福利措施(包薪酬、休假及其他福利等),並將經營績效或成果適當反映於員工薪酬?	V		策無差別待遇等,建立並執行適當之管理方法及程序。 本公司訂有工作規則規範薪酬、休假及其他福利等事宜,每年均會依經營績效進行員工薪資調整及發放員工酬勞,詳細內容請參閱本年報第34頁「員工、董事及監察人酬勞」及第42頁「勞資關係」。
(三)公司是否提供員工安全與健康之工作環境,並對員工定期實施安全與健康教育?	V		提供員工年度健康檢查福利,並舉辦勞工安全衛生教育訓練,落實提供員工安全與健康之工作環境。詳細內容請參閱本年報第42頁「勞資關係」。
(四)公司是否為員工建立有效之職涯能力發展培訓計畫?	V		定期舉辦員工訓練,務求同仁能在既有崗位上執行職務,同時進修取得升遷時必要之技能。
(五)對產品與服務之顧客健康與安全、客戶隱私、行銷及標示,公司是否遵循相關法規及國際準則,並制定相關保護消費者權益政策及申訴程序?	V		1.對產品與服務之顧客健康與安全、客戶隱私、行銷及標示,公司訂有相關程序書及作業標準與供公司內人員遵循,詳細內容請參閱2018年企業社會責任報告書第22,33,43頁。 2.為維護消費者權益,除致力提供高品質之產品外,並已投保產品責任保險。 3.設置0800消費者服務專線及電子郵件信箱,由專人即時處理有關消費者申訴之各種問題。
(六)公司是否訂定供應商管理政策,要求供應商在環保、職業安全衛生或勞動人權等議題遵循相關規範,及其實施情形?	V		依食品衛生法規及優良肉品CAS、ISO9001、IS22000等認證條件控管原物料及生產線作業及設備品質,並要求供應商相應提供產品檢驗證明,維護產品的品質衛生安全,並定期訪廠評估其適任性。 本公司要求所有供應商均應遵守企業社會責任相關政策,如對環境與社會有顯著影響時,即終止或解除契約。
五、公司是否參考國際通用之報告書編製準則或指引,編製企業社會責任報告書等揭露公司非財務資訊之報告書?前揭報告書是否取得第三方驗證單位之確信或保證意見?	V		民國108年9月已完成民國107年企業社會責任報告書之編製,並揭露於公司網站及公開資訊觀測站。 本公司107年度企業社會責任報告書委託資誠聯合會計師事務所按照中華民國確信準則公報第一號「非屬歷史性財務資訊查核或核閱之確信案件」針對選定指標執行獨立有限確信。
六、公司如依據「上市上櫃公司企業社會責任實務守則」定有本身之企業社會責任守則者,請敘明其運作與所定守則之差異情形:尚未訂定「上市上櫃公司企業社會責任實務守則」。			

評估項目	運作情形		與上市上櫃公司企業社會責任實務守則差異情形及原因
	是	否	
<p>七、其他有助於瞭解企業社會責任運作情形之重要資訊：</p> <p>1.環保：為響應政府政策，對環保工作非常重視，於現有台中、高雄二座飼料廠設有集塵設備，由專人負責處理廢物，以維護廠區及周圍的環境。另於南投電宰廠、食品加工廠設有廢水及除臭處理設備並由專人負責處理，按時依排放標準納入工業區污水處理廠。</p> <p>2.社區參與：關懷各廠區附近縣市政府推動認養捐贈市區綠美化工程設施。</p> <p>3.社會公益：捐贈各廠區附近縣市政府消防設備、路燈認養等。</p> <p>4.消費者權益：已投保產品責任險、設置0800消費者服務專線。</p> <p>5.人權：已投保公共意外責任險、員工團體保險。</p>			

註1：運作情形如勾選「是」，請說明所採行之重要政策、策略、措施及執行情形；運作情形如勾選「否」，請解釋原因並說明未來採行相關政策、策略及措施之計畫。

註2：公司已編製企業社會責任報告書者，運作情形得註明查閱企業社會責任報告書方式及索引頁次替代之。

註3：重大性原則係指有關環境、社會及公司治理議題對公司投資人及其他利害關係人產生重大影響者。

(六) 履行誠信經營情形及與上市上櫃公司誠信經營守則差異情形及原因

評估項目	運作情形		與上市上櫃公司誠信經營守則差異情形及原因	
	是	否		摘要說明
<p>一、訂定誠信經營政策及方案</p> <p>(一)公司是否制定經董事會通過之誠信經營政策，並於規章及對外文件中明示誠信經營之政策、作法，以及董事會與高階管理階層積極落實經營政策之承諾？</p> <p>(二)公司是否建立不誠信行為風險之評估機制，定期分析及評估營業範圍內具較高不誠信行為風險之營業活動，並據以訂定防範不誠信行為方案，且至少涵蓋「上市上櫃公司誠信經營守則」第七條第二項各款行為之防範措施？</p> <p>(三)公司是否於防範不誠信行為方案內明定作業程序、行為指南、違規之懲戒及申訴制度，且落實執行，並定期檢討修正前揭方案？</p>	V		公司訂有「誠信經營守則」並經董事會決議通過，明文規定本公司應本於誠信經營原則，以公平與透明之方式進行商業活動。	符合
	V		本公司之誠信經營守則已明訂訂定防範方案時，應分析營業範圍內具較高不誠信行為風險之營業活動，且將「上市上櫃公司誠信經營守則」第七條第二項各款行為納入防範方案之範圍。	符合
	V		本公司之誠信經營守則已訂定作業程序及行為指南、懲戒與申訴制度等，並隨時注意國內外誠信經營相關規範之發展，據以檢討改進公司訂定之誠信經營政策及推動之措施。	符合
<p>二、落實誠信經營</p> <p>(一)公司是否評估往來對象之誠信紀錄，並於其與往來交易對象簽訂之契約中明定誠信行為條款？</p> <p>(二)公司是否設置隸屬董事會之推動企業誠信經營專責單位，並定期(至少一年一次)向董事會報告其誠信經營政策與防範不誠信行為方案及監督執行情形？</p>	V		本公司確實評估往來對象之誠信紀錄，並要求所有交易均符合誠信行為規範。	符合
	V		本公司設置隸屬於董事會之企業社會責任推動小組，負責誠信經營政策與防範方案之制定及監督執行，並定期向董事會報告。	無重大差異

評估項目	運作情形		與上市上櫃公司誠信經營守則差異情形及原因	
	是	否		摘要說明
(三)公司是否制定防止利益衝突政策、提供適當陳述管道，並落實執行？	V		所有人員應遵守利益迴避及保密協定，另設置電郵信箱作為陳述管道。	符合
(四)公司是否為落實誠信經營已建立有效的會計制度、內部控制制度，並由內部稽核單位依不誠信行為風險之評估結果，擬訂相關稽核計畫，並據以查核防範不誠信行為方案之遵循情形，或委託會計師執行查核？	V		本公司已依法令規範建立有效之會計制度及內部控制制度，並隨時檢討，俾確保該制度之設計及執行持續有效。本公司內部稽核單位應定期查核相關制度遵循情形，並作成稽核報告提報董事會。	符合
(五)公司是否定期舉辦誠信經營之內、外部之教育訓練？	V		不定期於各會議宣導。對外與廠商簽約交易前均要求注意誠信經營之相關規範。	無重大差異
三、公司檢舉制度之運作情形				
(一)公司是否訂定具體檢舉及獎勵制度，並建立便利檢舉管道，及針對被檢舉對象指派適當之受理專責人員？	V		本公司訂有「檢舉制度辦法」，並設置0800服務專線及電郵信箱，若有違反誠信經營之情形，經查證屬實者，應依公司規定懲處。	符合
(二)公司是否訂定受理檢舉事項之調查標準作業程序、調查完成後應採取之後續措施及相關保密機制？	V		本公司之「檢舉制度辦法」，對檢舉處理程序、檢舉人之保護等均訂有明確規範。	符合
(三)公司是否採取保護檢舉人不因檢舉而遭受不當處置之措施？	V		公司處理檢舉事項流程中均保護檢舉人，且不會因檢舉而遭處分。	符合
四、加強資訊揭露				
(一)公司是否於其網站及公開資訊觀測站，揭露其所定誠信經營守則內容及推動成效？	V		本公司已於公司網站及公開資訊觀測站揭露所訂定之「誠信經營守則」。	符合
五、公司如依據「上市上櫃公司誠信經營守則」定有本身之誠信經營守則者，請敘明其運作與所定守則之差異情形：本公司已於104年8月10日訂定「誠信經營守則」，企業運作均遵守公司法、證券交易法、商業會計法、政治獻金法、貪污治罪條例、政府採購法、公職人員利益衝突迴避法、上市上櫃相關規章或其他商業行為有關法令。				
六、其他有助於瞭解公司誠信經營運作情形之重要資訊：(如公司檢討修正其訂定之誠信經營守則等情形) 本於廉潔、透明、負責、自律的誠信經營理念，各項規章及程序等均採取相關措施，防範不誠信行為，以落實誠信經營之政策。				

(七) 訂定公司治理守則及相關規章之查詢方式：

1. 公開資訊觀測站(<https://mops.twse.com.tw>)，點選「公司治理」，次點選「訂定公司治理之相關規程規則」，選擇市場別為「上市」後進行搜尋，再點選公司代號「1215」之電子檔案即可。
2. 本公司網站(<http://www.cptwn.com.tw>)，點選「公司治理」，再點選「相關規程規則」即可。

(八) 其他足以增進對公司治理運作情形瞭解之重要資訊：無

(九) 內部控制制度執行狀況

1. 內部控制制度聲明書

日期：一〇九年三月二十四日

本公司民國一〇八年度之內部控制制度，依據自行檢查的結果，謹聲明如下：

- 一、本公司確知建立、實施和維護內部控制制度係本公司董事會及經理人之責任，本公司業已建立此一制度。其目的係在對營運之效果及效率（含獲利、績效及保障資產安全等）、報導具可靠性、及時性、透明性及符合相關規範暨相關法令規章之遵循等目標的達成，提供合理的確保。
- 二、內部控制制度有其先天限制，不論設計如何完善，有效之內部控制制度亦僅能對上述三項目標之達成提供合理的確保；而且，由於環境、情況之改變，內部控制制度之有效性可能隨之改變。惟本公司之內部控制制度設有自我監督之機制，缺失一經辨認，本公司即採取更正之行動。
- 三、本公司係依據「公開發行公司建立內部控制制度處理準則」（以下簡稱「處理準則」）規定之內部控制制度有效性之判斷項目，判斷內部控制制度之設計及執行是否有效。該「處理準則」所採用之內部控制制度判斷項目，係為依管理控制之過程，將內部控制制度劃分為五個組成要素：1.控制環境，2.風險評估，3.控制作業，4.資訊及溝通，及5.監督作業。每個組成要素又包括若干項目。前述項目請參見「處理準則」之規定。
- 四、本公司業已採用上述內部控制制度判斷項目，評估內部控制制度之設計及執行的有效性。
- 五、本公司基於前項評估結果，認為本公司於民國一〇八年十二月三十一日的內部控制制度（含對子公司之監督與管理），包括瞭解營運之效果及效率目標達成之程度、報導係屬可靠、及時、透明及符合相關規範暨相關法令規章之遵循有關的內部控制制度等之設計及執行係屬有效，其能合理確保上述目標之達成。
- 六、本聲明書將成為本公司年報及公開說明書之主要內容，並對外公開。上述公開之內容如有虛偽、隱匿等不法情事，將涉及證券交易法第二十條、第三十二條、第一百七十一條及第一百七十四條等之法律責任。
- 七、本聲明書業經本公司民國一〇九年三月二十四日董事會通過，出席董事八人中，有零人持反對意見，餘均同意本聲明書之內容，併此聲明。

台灣卜蜂企業股份有限公司



董事長：鄭 武 樾



總經理：許 瑞 通



2. 委託會計師專案審查內部控制制度者，應揭露會計師審查報告：無此情形。

(十) 最近年度及截至年報刊印日止，公司及其內部人員依法被處罰，或公司對其內部人員違反內部控制制度規定之處罰，其處罰結果可能對股東權益或證券價格有重大影響者，應列明其處罰內容、主要缺失與改善情形：無。

(十一) 最近年度及截至年報刊印日止，股東會及董事會之重要決議

1. 民國108年股東常會重要決議內容及執行情形：

- (1) 通過107年度營業報告書及財務報表案。
- (2) 通過107年度盈餘分派案。

執行情形：董事會訂定108年7月21日為配息基準日，108年8月9日為現金股利發放日。
惟受利奇馬颱風影響，現金股利發放日順延至108年8月12日。
(每股分派股東現金紅利新台幣3元)

- (3) 通過修正「公司章程」案。

執行情形：108年7月12日獲經濟部核准變更登記。

- (4) 通過修正「取得或處分資產處理程序」案。

執行情形：已依修正後「取得或處分資產處理程序」辦理相關事宜。

- (5) 通過修正「背書保證作業程序」案。

執行情形：已依修正後「背書保證作業程序」辦理相關事宜。

- (6) 通過修正「資金貸與他人作業程序」案。

執行情形：已依修正後「資金貸與他人作業程序」辦理相關事宜。

2. 最近年度及截至年報刊印日止，董事會之重要決議內容：

會議日期	重要議案摘要
108年 1月21日	通過修正「取得或處分資產處理程序」案
108年 2月18日	通過子公司正大連雲港有限公司向關係人轉讓持有之連雲港正大農牧發展有限公司股權案
108年 3月25日	1. 通過修正公司章程案 2. 通過修正「背書保證作業程序」案 3. 通過修正「資金貸與他人作業程序」案
108年 5月 6日	1. 通過訂定「處理董事所提出要求之標準作業程序」案 2. 通過興建飼料廠之投資計畫修正案 3. 通過子公司台灣愛拔益加股份有限公司處分不動產案
108年 7月31日	1. 通過修正「審計委員會組織規程」案 2. 通過內部控制制度修訂作業 3. 通過增資子公司瑞福食品股份有限公司 4. 通過子公司瑞福食品股份有限公司計畫與他公司合資設立新公司
108年11月 1日	1. 通過訂定「董事會績效評估辦法」案 2. 通過訂定「公司治理實務守則」案
109年 1月20日	1. 通過內部控制制度修訂作業 2. 通過解除本公司會計主管任職期間競業禁止之限制案
109年 3月24日	1. 通過內部控制制度修訂作業 2. 通過修正「董事會議事規範」案 3. 通過修正「審計委員會組織規程」案
109年 5月 5日	通過修正「薪資報酬委員會組織規程」案

(十二) 最近年度及截至年報刊印日止，董事對董事會通過重要決議有不同意見且有記錄或書面聲明者：無。

(十三) 最近年度及截至年報刊印日止，公司董事長、總經理、會計主管、財務主管、內部稽核主管、公司治理主管及研發主管等辭職解任情形之彙總：無。

五、會計師公費資訊

會計師公費資訊級距表

會計師事務所名稱	會計師姓名		查核期間	備註
資誠聯合會計師事務所	翁世榮	林一帆	108/1/1 ~ 108/12/31	

金額單位：新臺幣仟元

金額級距		公費項目	審計公費	非審計公費	合計
1	低於2,000千元			V	
2	2,000千元(含)~4,000千元		V		
3	4,000千元(含)~6,000千元				V
4	6,000千元(含)~8,000千元				
5	8,000千元(含)~10,000千元				
6	10,000千元(含)以上				

(一) 給付簽證會計師、簽證會計師所屬事務所及其關係企業之非審計公費占審計公費之比例達四分之一以上：

金額單位：新臺幣仟元

會計師事務所名稱	會計師姓名	審計公費	非審計公費					會計師查核期間	備註
			制度設計	工商登記	人力資源	其他(備註)	小計		
資誠聯合會計師事務所	翁世榮	2,792	0	0	0	1,702	1,702	108/1/1 ~ 108/12/31	包括企業社會責任報告書確信及其他公費
	林一帆								

(二) 更換會計師事務所且更換年度所給付之審計公費較更換前一年度之審計公費減少：無此情形。

(三) 審計公費較前一年度減少達百分之十以上：無此情形。

六、更換會計師資訊：無此情形。

七、公司之董事長、總經理、負責財務或會計事務之經理人，最近一年內曾任職於簽證會計師所屬事務所或其關係企業之情形：無此情形。

八、最近年度及截至年報刊印日止，董事、經理人及持股比例超過百分之十之股東股權移轉及股權質押變動情形

董事、監察人、經理人及大股東股權變動情形

職 稱	姓 名	108年度		當年度截至4月25日止		
		持有股數 增(減)數	質押股數 增(減)數	持有股數 增(減)數	質押股數 增(減)數	
董 事 長	百慕達商卜 峰(台灣) 投資(股) 公司代表人	0	0	0	0	
董 事						鄭 武 樾
董 事						盧 岳 勝
董 事						林 竹 雄
董 事						許 瑞 通
董 事	李 顯 財					
獨 立 董 事	李 燕 松	0	0	0	0	
獨 立 董 事	方 嘉 男	0	0	0	0	
獨 立 董 事	翁 祖 模	0	0	0	0	
總 經 理	許 瑞 通	20,000	0	21,000	0	
副 總 經 理	柳 志 誠	0	0	0	0	
副 總 經 理	劉 彥 君	0	0	0	0	
副 總 經 理	張 維 岳	0	0	0	0	
副 總 經 理	王 寧	0	0	0	0	
副 總 經 理	陳 鈺 清	0	0	0	0	
副 總 經 理	陳 昭 仁	0	0	0	0	
副 總 經 理	蕭 俊 龍	0	0	0	0	
財 會 長	李 顯 財	0	0	0	0	
副 總 經 理	俞 景 源	0	0	0	0	
持股比例超過百分之十之股東	Charoen Pokphand Foods Public Company Limited	0	0	0	0	

九、持股比例占前十名之股東，其相互間為關係人或為配偶、二親等以內之親屬關係之資訊

持股比例占前十名之股東，其相互間之關係資料

109年4月25日

姓名	本人持有股份		配偶、未成年子女持有股份		利用他人名義合計持有股份		前十大股東相互間具有關係人或為配偶、二親等以內之親屬關係者，其名稱或姓名及關係		備註
	股數	持股比例	股數	持股比例	股數	持股比例	名稱(或姓名)	關係	
百慕達商卜蜂(台灣)投資(股)公司 負責人：Paisan Chirakitcharern	26,802,733	10.00%	0	0.00%	0	0%	-	(註1)	
	0	0.00%	0	0.00%	0	0%	-	-	
英屬維京群島商百世投資有限公司 負責人：Paisan Chirakitcharern	24,832,500	9.27%	0	0.00%	0	0%	-	(註1)	
	0	0.00%	0	0.00%	0	0%	-	-	
英屬維京群島商杰冠投資有限公司 負責人：Paisan Chirakitcharern	16,946,479	6.32%	0	0.00%	0	0%	-	(註2)	
	0	0.00%	0	0.00%	0	0%	-	-	
鈞大投資股份有限公司 負責人：李顯財	15,176,525	5.66%	0	0.00%	0	0%	-	(註1)	
	0	0.00%	0	0.00%	0	0%	-	-	
大中投資股份有限公司 負責人：李顯財	12,549,362	4.68%	0	0.00%	0	0%	-	(註1)	
	0	0.00%	0	0.00%	0	0%	-	-	
英屬維京群島商新中控股有限公司 負責人：Paisan Chirakitcharern	7,488,136	2.79%	0	0.00%	0	0%	-	(註1)	
	0	0.00%	0	0.00%	0	0%	-	-	
元大人壽保險股份有限公司	6,800,000	2.54%	0	0.00%	0	0%	-	-	
鄭武樾	6,383,019	2.38%	142,853	0.05%	0	0%	-	-	
花旗託管挪威中央銀行投資專戶	5,534,000	2.06%	0	0.00%	0	0%	-	-	
台灣人壽委託中國信託投信投資帳戶(二)	4,550,000	1.70%	0	0.00%	0	0%	-	-	

註：1. Charoen Pokphand Foods Public Company Limited 於98年9月起間接取得該公司100%股份。

2. Charoen Pokphand Foods Public Company Limited 於107年6月起間接取得該公司100%股份。

十、公司、公司之董事、監察人、經理人及公司直接或間接控制之事業對同一轉投資事業之持股數及綜合持股比例

綜合持股比例

轉投資事業	本公司投資		董事、監察人、經理人及直接或間接控制事業之投資		綜合投資 (109年3月31日)	
	股數	持股比例	股數	持股比例	股數	持股比例
開曼沛式有限公司	96,370,079	100.00%	0	0.00%	96,370,079	100.00%
卜蜂(台灣)股份有限公司	2,443,716	90.00%	271,524	10.00%	2,715,240	100.00%
台灣愛拔益加股份有限公司	1,600,000	50.00%	504,000	15.75%	2,104,000	65.75%
瑞牧食品股份有限公司	10,400,000	52.00%	0	0.00%	10,400,000	52.00%
瑞福食品股份有限公司	20,400,000	51.00%	0	0.00%	20,400,000	51.00%
勝大食品股份有限公司	0	0.00%	6,000,000	75.00%	6,000,000	75.00%

募資情形

一、資本及股份

(一) 股本來源

年 月	發行價格	核定股本		實收股本		備 註		
		股 數	金 額	股 數	金 額	股 本 來 源	以現金以外之財產抵充股款者	核准日期及文號
76年5月	-	28,637,999	286,379,990	28,637,999	286,379,990	現金/盈餘/公積	無	上市前
77年7月	28	57,275,998	572,759,980	57,275,998	572,759,980	現金	無	77/3/16(77)台財證(一)第00258號
77年12月	10	68,731,198	687,311,980	68,731,198	687,311,980	盈餘	無	77/10/18(77)台財證(一)第09203號
79年1月	40	95,477,437	954,774,370	95,477,437	954,774,370	現金130,000,000 資本公積137,462,390	無	78/10/2(78)台財證(一)第09078號
81年9月	10	137,400,000	1,374,000,000	105,979,955	1,059,799,550	資本公積	無	81/7/29(81)台財證(一)第01704號
82年10月	10	137,400,000	1,374,000,000	116,577,950	1,165,779,500	資本公積	無	82/7/26(82)台財證(一)第30830號
83年11月	20	184,000,000	1,840,000,000	149,057,795	1,490,577,950	現金208,220,500 資本公積58,288,980 盈餘58,288,970	無	83/7/25(83)台財證(一)第29034號
84年8月	10	184,000,000	1,840,000,000	156,510,685	1,565,106,850	資本公積	無	84/7/4(84)台財證(一)第38921號
85年9月	10	284,000,000	2,840,000,000	165,901,326	1,659,013,260	資本公積	無	85/7/3(85)台財證(一)第41052號
86年11月	17.5	357,900,000	3,579,000,000	202,491,458	2,024,914,580	現金200,000,000 資本公積82,950,660 盈餘82,950,660	無	86/7/14(86)台財證(一)第52538號
87年8月	10	357,900,000	3,579,000,000	212,616,031	2,126,160,310	資本公積	無	87/7/4(87)台財證(一)第57352號
88年8月	10	357,900,000	3,579,000,000	222,183,752	2,221,837,520	盈餘29,766,240 資本公積65,910,970	無	88/7/12(88)台財證(一)第63044號
89年8月	10	357,900,000	3,579,000,000	226,627,427	2,266,274,270	資本公積	無	89/6/23(89)台財證(一)第54599號
90年8月	10	357,900,000	3,579,000,000	230,026,838	2,300,268,380	資本公積	無	90/7/6(90)台財證(一)第143496號
92年7月	5	357,900,000	3,579,000,000	232,026,838	2,320,268,380	現金	無	95/10/19金管證一字第0950148222號核准私募補辦公開發行
103年9月	10	357,900,000	3,579,000,000	243,628,180	2,436,281,800	盈餘	無	103/7/10金管證發字第1030026256號
104年9月	10	357,900,000	3,579,000,000	267,990,998	2,679,909,980	盈餘	無	104/7/31金管證發字第1040028764號

股 份 種 類	核 定 股 本			備 註
	上市流通在外股份	未 發 行 股 份	合 計	
記 名 式 普 通 股	267,990,998	89,909,002	357,900,000	無

註：總括申報制度相關資訊：不適用。

(二) 股東結構

109年4月25日

股東結構 數量	政府機構	金融機構	其他法人	外國機構 及外國人	個人	合計
人 數	0	9	177	147	52,926	53,259
持 有 股 數	0	19,622,155	35,350,108	108,657,479	104,361,256	267,990,998
持 股 比 例	0.00%	7.32%	13.19%	40.55%	38.94%	100.00%

(三) 普通股股權分散情形

109年4月25日

持 股 分 級	股 東 人 數	持 有 股 數	持 股 比 例
1至 999	31,529	2,972,204	1.11 %
1,000至 5,000	18,371	35,425,189	13.22 %
5,001至 10,000	1,923	14,527,550	5.42 %
10,001至 15,000	554	6,935,967	2.59 %
15,001至 20,000	267	4,905,457	1.83 %
20,001至 30,000	213	5,379,452	2.01 %
30,001至 50,000	177	6,995,978	2.61 %
50,001至 100,000	115	8,261,784	3.08 %
100,001至 200,000	39	5,275,958	1.97 %
200,001至 400,000	25	6,694,530	2.50 %
400,001至 600,000	8	3,944,465	1.47 %
600,001至 800,000	11	7,662,731	2.86 %
800,001至 1,000,000	2	1,678,000	0.63 %
1,000,001股以上	25	157,331,733	58.70 %
合 計	53,259	267,990,998	100.00 %

註：本公司未發行特別股。

(四) 主要股東名單

主要股東名稱	股份	持有股數	持股比例
百慕達商卜峰(台灣)投資(股)公司		26,802,733	10.00%
英屬維京群島商百世投資有限公司		24,832,500	9.27%
英屬維京群島商杰冠投資有限公司		16,946,479	6.32%
鈞大投資股份有限公司		15,176,525	5.66%
大中投資股份有限公司		12,549,362	4.68%
英屬維京群島商新中控股有限公司		7,488,136	2.79%
元大人壽保險股份有限公司		6,800,000	2.54%
鄭武樾		6,383,019	2.38%
花旗託管挪威中央銀行投資專戶		5,534,000	2.06%
台灣人壽委託中國信託投信投資帳戶(二)		4,550,000	1.70%

(五) 最近二年度每股市價、淨值、盈餘及股利資料

單位：新台幣元

項 目	年 度		107年度	108年度	當年度截至109年 3月31日財務資料
	每股市價	最高		71.00	74.90
最低			37.95	50.70	46.50
平均			58.29	64.38	59.07
每股淨值	分配前		25.87	29.56	29.04
	分配後		22.87	(註1)	(註1)
每股盈餘	加權平均股數		267,990,998	267,990,998	267,990,998
	每股盈餘(調整前)		3.55	5.46	0.87
	每股盈餘(調整後)		3.55	(註1)	(註1)
每股股利	現金股利		3.00	(註1)	-
	無償 配股	盈餘配股	-	-	-
		資本公積配股	-	-	-
	累積未付股利		-	-	-
投資報酬分析	本益比(註2)		16.03	11.45	-
	本利比(註3)		18.97	(註1)	-
	現金股利殖利率(註4)		0.05	(註1)	-

註1：民國108年度盈餘分派案，尚未經股東會通過。

註2：本益比＝當年度每股平均收盤價／每股盈餘。

註3：本利比＝當年度每股平均收盤價／每股現金股利。

註4：現金股利殖利率＝每股現金股利／當年度每股平均收盤價。

(六) 公司股利政策及執行狀況

1. 公司章程所定股利政策：

本公司所處產業正值穩定成長階段，考量本公司資金需求及滿足股東對現金流入之需求，本公司每年決算如有盈餘，於依法繳納一切稅捐及彌補以前年度虧損後，應先提出百分之十為法定盈餘公積，並依法令或主管機關規定提撥或迴轉特別盈餘公積。如尚有盈餘，連同以前年度累積未分配盈餘依股東會決議分派股東紅利。其中現金股利不得低於分派股利總數之百分之十，惟每股現金股利低於新台幣0.1元時，則將現金股利改以股票股利發放之。

2. 本公司董事會考量資金需求及滿足股東對現金流入之需求，擬提撥每年度本期稅後淨利之百分之三十以上分派股東股利。

3. 本次股東會擬議股利分派之情形：本公司本年度盈餘分派案，業經董事會通過，擬配發現金股利每股4元，並報告於股東常會。

(七) 本次股東會擬議之無償配股對公司營業績效及每股盈餘之影響：不適用

(八) 員工、董事及監察人酬勞

1. 公司章程所載員工、董事及監察人酬勞之成數與範圍：

本公司當年度如有獲利，應提撥百分之一以上為員工酬勞。但公司尚有累積虧損時，應預先保留彌補數額。另本公司無董事酬勞。

2.本期估列員工酬勞金額之估列基礎、以股票分派員工酬勞之股數計算基礎及實際分派金額若與估列數有差異時之會計處理：

本期估列員工酬勞金額之估列基礎係依公司章程第29條之1內容估列之。嗣後董事會決議配發之金額與原估列金額有差異時，其差異金額依會計估計變動處理，列為民國109年度損益。

3.董事會通過分派酬勞情形：

(1)以現金或股票分派之員工酬勞金額：

本公司於109年5月5日董事會通過分派員工酬勞新台幣17,643,400元，全數以現金發放。

上述金額俟提報本年度股東常會後發放之。董事會決議分派之員工酬勞金額較民國108年度財務報告估列金額新台幣17,365,000元增加新台幣278,400元。差異原因主要係估列差異；其差異金額依會計估計變動處理，列為民國109年度損益。

(2)以股票分派之員工酬勞金額及其占本期個體財務報告稅後純益及員工酬勞總額合計數之比例：不適用。

4.前一年度員工、董事及監察人酬勞之實際分派情形：108年度實際分派之員工現金酬勞為新台幣12,410,400元、董事之酬勞為新台幣0元，與原董事會通過擬議配發情形相符。

(九)公司買回本公司股份情形：無

二、公司債辦理情形：無

三、特別股辦理情形：無

四、海外存託憑證辦理情形：無

五、員工認股權憑證、限制員工權利新股辦理情形：無

六、併購或受讓他公司股份發行新股辦理情形：無

七、資金運用計畫執行情形

(一)計畫內容

截至年報刊印日之前一季止，前各次發行或私募有價證券尚未完成或最近三年內已完成且計畫效益尚未顯現者：無。

(二)執行情形

就前款之各次計畫之用途分析：不適用。

一、業務內容

(一) 業務範圍

1. 本公司所營事業主要內容

- (1) 畜牧場經營業。
- (2) 家畜禽飼育業。
- (3) 畜牧服務業。
- (4) 屠宰業。
- (5) 罐頭、冷凍、脫水及醃漬食品製造業。
- (6) 即食餐食製造業。
- (7) 未分類其他食品製造業。
- (8) 飼料製造業。
- (9) 家畜家禽、水產品、食品什貨、飼料批發業。
- (10) 畜產品、水產品、飼料、食品什貨、飲料零售業。
- (11) 國際貿易業。
- (12) 農、林、漁、畜牧、食品、管理顧問業。
- (13) 生物技術服務業。
- (14) 餐館業。
- (15) 其他餐飲業。

2. 目前之商品項目及其營業比重：

— 飼料及加工性熟料	37.3%
— 農畜牧肉品	42.2%
— 各種消費食品：	20.5%
雞肉鬆、人蔘雞、火腿、雞塊、雞排、炸雞、雞酥棒、烤雞及醃漬肉品等	

3. 計畫開發之新商品

- (1) 開發中式料理及異國料理，讓消費者方便簡單的享用美食。
- (2) 研發常溫食品以符合消費者多樣化生活的需求。
- (3) 發展潔淨標示食品製造技術。

(二) 產業概況

產業上、中、下游關聯為飼料—毛雞屠宰—生鮮雞、豬、鴨肉—肉類加工品—通路。

1. 飼料業

台灣整體飼料產量之增減，乃依據台灣畜牧業(含豬、白肉雞、有色雞及鴨牛等)及水產之飼養量而有所調整。依據農委會2018年台灣地區飼料產量調查報告所示，台灣地區計有116家飼料廠，當年全台飼料總生產為508萬噸，而2019年台灣雞肉屠宰羽數較2018年增加約6%，而豬隻屠宰數量較2018年減少約2%，2019年整體飼料生產量預計成長2%。

2. 白肉雞生鮮品

依據中華民國養雞協會資料，2019年雞雞價格由最低點每羽16元漲至每羽22元，而毛雞的報價也因此順勢漲到每台斤26.5元。另外由於美國雞肉2018年因為價格低廉進口數量達到214,000公噸的歷史高點，而2019年下降到180,000公噸左右。

3. 白肉雞加工食品

從營養學角度來說，白肉脂肪含量較低、不飽和脂肪酸含量較高，有效降低人體膽固醇。因此，多食「健康白肉」已成為國人養生飲食的主要觀念，而雞肉正符合此健康飲食潮流之需求，再加上國內人口結構改變，家庭人口變少，以及雙薪家庭下，帶動冷凍熟食產品需求，因此雞肉加工食品近幾年也逐年成長，在雞肉加工食品部分，消費者較偏好的雞肉加工食品仍為「炸雞塊/雞排」，但調理食品有逐年成長的趨勢。

(三) 技術及研發概況

- 1.最近年度及截至年報刊印日止，投入之研發費用新台幣2,178萬元，其中投注在開發成功產品之人力時間約佔80%左右。
- 2.已開發成功之產品：
 - (1)發展成型肉品技術，提供更多樣化更優質的雞塊產品，滿足消費者多樣性的需求。
 - (2)引領目前健康及健身對於高蛋白質飲食需要及風潮，加速開發更多風味雞胸肉沙拉產品，並成功於全通路銷售。

(四) 長短期業務發展計畫

- 1.短期業務發展計畫：
 - (1)為響應政府農畜牧業科技化、現代化發展政策將在台灣農業首都雲林縣斗六市興建一座世界最先進AI人工智慧自動化無添加藥物的飼料廠，以符合世界環保標準並解決飼料交叉污染與食安問題。
 - (2)引進集團世界最先進水濺密閉式種鴨養殖設備及養殖、育種技術，帶動台灣養鴨業邁入高科技自動化新的里程碑。
 - (3)導入蛋雞一條龍一貫化經營，確保蛋源供應充足。
- 2.長期業務發展計畫：
 - (1)藉由引進集團世界級技術及世界最先進的設備，提昇育種、畜牧養殖、飼料及肉品加工技術水平。
 - (2)秉持「沒有生物安全，就沒有食品安全」的經營理念，堅持從原物料供應鏈管理、製程、倉儲、產品出廠運輸等全程嚴格品質管控與完整的產銷履歷控管，以確保食品安全，提供消費者安全、健康、便利、衛生、價廉物美、最優質的蛋白質肉品。
 - (3)持續強化現有精耕品牌、深耕通路的行銷策略，開發電子商務新通路。

二、市場及產銷概況

(一) 主要商品銷售區域及市場佔有率

本公司主要產品為飼料、白肉雞生鮮肉品及雞肉加工產品，以內銷為主，銷售地區為全省各地。主要產品市場概況分述如下：

- 1.飼料：本公司2019年飼料生產約為85萬噸，主要為雞豬鴨飼料產品，佔整體市場約16%。銷售對象為自營養殖戶、契約養殖戶及自有農場等，市場主要為台灣中部，約佔54%，南部及北部各佔37%及9%。為因應環保健康趨勢，提供國內養殖產業安全無虞之飼料產品，於雲林縣斗六市投產一座初期月產能2萬噸之飼料廠，預計2020第三季投入生產。
- 2.白肉雞生鮮產品：本公司為台灣第一家引進白肉雞電宰設備之廠商，經多年的努力，本公司從飼料、肉種雞、肉雞契養生產到白肉雞屠宰等，採一條龍垂直經營策略，嚴格控制品質，降低生產成本。目前電宰產能約為每日150,000羽，2019年整體電宰量為4,219萬羽。市場分布在台灣北部為40%、中部45%及南部15%，佔整體白肉雞市場約17.74%。
- 3.雞肉加工產品：近幾年國人健康觀念提昇，白肉之銷量也逐漸增加，本公司多年來積極研發及銷售雞肉加工產品，遍及早餐業、餐飲業、超市及便利商店等市場，目前每月生產約1,700~2,200噸，為市場之領導品牌。市場分布在台灣北部為45%、中部25%及南部30%，佔整體白肉雞加工產品約22%。

(二) 市場未來之供需狀況與成長性

1. 2020年大宗商品採購的挑戰

2019年非洲豬瘟仍繼續肆虐，預估中國豬隻數量減少將近40%，因此中國向各國採購豬肉以緩解豬肉短缺，引發全球豬肉價格飆漲約2成。正當一片看好時，2019年底開始新冠狀肺炎自中國武漢爆發，2020年第一季傳染遍佈全球，疫情嚴峻。短期內各國陸續鎖國，消費急凍，需求驟降，各大行業損失慘重。2020年可能將在熊市與牛市不斷交替驚險中渡過。第一季因全球穀物豐饒而低迷不振的穀物熊市卻在三月底稍有反轉，也正是新冠肺炎疫情影响阿根廷與巴西城市與交通等管制導致穀物出口延宕，甚至擔憂後續全面性封港，因此轉向美國、烏克蘭採購，造成當地價格堅挺向上，邁向穀物牛市的步伐。接下來進入美國穀物種植期間，另一個重要的關注議題。雲霄飛車般的心境旅程尚未結束。

2. 全球各國對經濟成長的努力

新冠狀肺炎衝擊各個產業鏈，第一季以來美股多次熔断，全球多個股市跌幅多次大於5%，封城、封港、封國的方式管制疫情，供給與需求雙雙停滯。美國聯準會2020年3月內就共降息6碼，以及各國財政刺激與補貼，提前警覺並預防經濟嚴重衰退。現在全球對疫情的高度重視加以防範，降低傳染風險。各方努力研發疫苗，渴望早日抑制疫情。

3. 台灣是防疫模範生、卜蜂穩健經營共同守護台灣

全國上下一致的堅守下，非洲豬瘟至今未能登台。面對新冠狀肺炎，同樣在政府的高效率防疫機制與宣導，大大降低國人感染的風險，讓人民生活免於恐懼。身為食品大廠，卜蜂致力養殖健康的雞、豬與蛋品，一直到端上消費者餐桌的肉品與冷凍加工品，一路嚴格把關，秉持新鮮與營養第一，守護國人健康。目前疫情衝擊餐飲通路，因民眾減少外食而業績下滑，但宅經濟逆勢竄起，卜蜂冷凍食品與加工食品熱銷，網購與外送通路顯著成長，整體營收持穩。2019年卜蜂營運成績創下歷史高紀錄，2020年仍有多項前瞻性投資進行規劃，預估資本支出仍不低於前兩年水準。其中，斥資13億的雲林AI人工智慧自動化飼料廠，自動化立體倉儲設備，可望降低50%以上人力，並能提高飼料品質與生產效益，預計於第三季完工投產，有助於卜蜂飼料市占率將推升到20%以上。

(三) 競爭利基

1. 台灣已於2002年元月份加入WTO世界貿易組織，本公司以往積極建立從飼料—毛雞屠宰—生鮮雞、豬、鴨肉—肉類加工品—通路整合產業上、中、下游垂直整合經營模式，對於品質控制，降低生產成本，已發揮顯著競爭利基。
2. 以往建立全球性國際商品採購資訊網連線系統運作，已發揮原物料的採購利基。
3. 長期以來持續投入高額資本支出強化農畜牧上下流供應鏈布局，引進集團兼具環保、安全世界最先進設備及世界技術，提升公司育種、畜牧養殖、飼料、肉品加工及蛋品技術水平，已陸續顯現營運績效成長動能的競爭利益。

(四) 發展遠景之有利、不利因素與因應對策

1. 有利因素：

- (1) 因有垂直整合經營堅實的基礎，對於產品的成本與品質易於掌控，提高了競爭力。
- (2) 價廉物美，品質優良的產品，配合售後服務及不斷的研究開發，應是未來市場競爭中最佳利器。
- (3) 產品屬民生必需，提供消費者安全、健康、便利、價廉物美、優良品質產品，受到消費者認同，可建立本公司領導品牌之形象。

2.不利因素：

- (1)土地面積狹小，已為財富象徵，而非生產工具，土地取得成本高。
- (2)受環保要求水準的提高，增加了投資成本。
- (3)台灣加入WTO後，勢將面臨外來產品的競爭壓力衝擊。

3.因應對策：

為求企業體的再造，今日的卜蜂，必須由過去的傳統生產事業，強化成為國際化、商業化、科技化、環保化的消費性事業群，以接受未來世界貿易國際化與自由化的挑戰，以確保本公司之穩健成長與永續經營。

(五) 主要產品之重要用途及產製過程

1.公司產製飼養雞、鴨、豬等之飼料，百分之百供應國內雞、鴨、豬等飼養戶，並且產製生鮮雞豬肉及肉類加工品供應全省。

2.主要產品之產製過程：

(1)飼料：

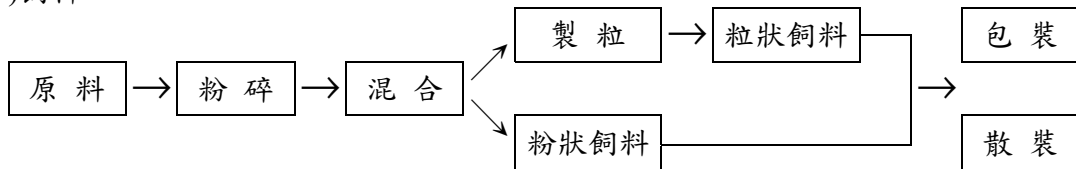

(2)生鮮雞肉：

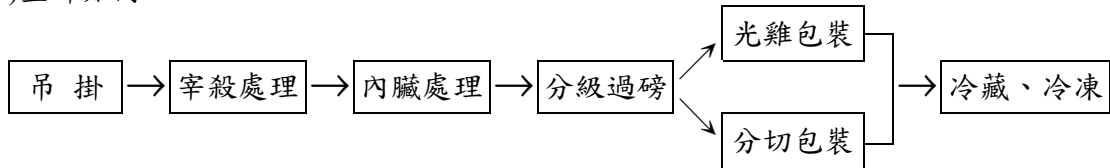

(3)肉類加工品：

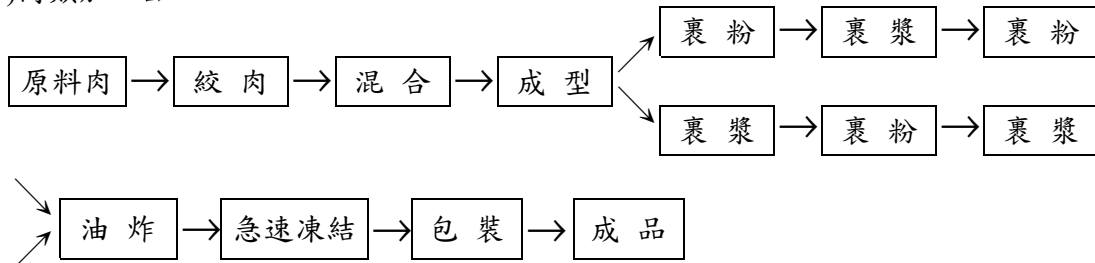

(4)調理食品：

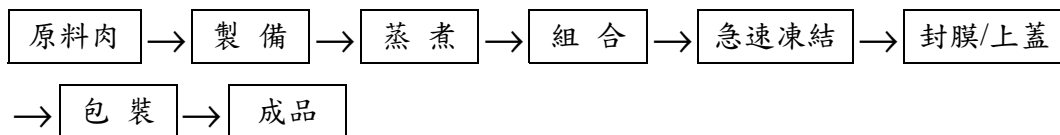

(六) 主要原料供應狀況

1.飼料：

跨國集團建置專業經營團隊，分享豐富的經驗和良好的資訊網路，面對氣候變遷作精確預測，因應市場形勢，提供最佳採購策略。依照各區特性，協助設備更新，增進產能，研發創新提高產品附加價值。加深與農民合作模式，不僅是減輕農產品價格波動風險，確保養殖效益和品質，成功開拓規模養殖，保持產量和品質穩定提升。

2. 生鮮雞肉：

以不同契養合約方式和農場配合，供應公司優質衛生安全的毛雞，為優良肉品的原料來源。

3. 肉類加工品及調理食品：

由自營電宰廠或自國內外市場採購肉品，以供應雞肉及豬肉、土雞、鴨肉加工產品及調理食品所需各項生鮮肉品。

(七) 最近二年度任一年度中曾占進(銷)貨總額百分之十以上之客戶名稱及其進(銷)貨金額與比例

最近二年度主要供應商資料

單位：新台幣仟元

項目	107年				108年				109年度截至前一季止			
	名稱	金額	占全年度進貨淨額比率(%)	與發行人之關係	名稱	金額	占全年度進貨淨額比率(%)	與發行人之關係	名稱	金額	占當年度截至前一季進貨淨額比率(%)	與發行人之關係
1	--	0	0.00		GLENCORE AGRICULTURE B.V.	1,593,357	10.17	無	大成長城企業股份有限公司	508,706	13.64	無
	其他	14,021,543	100.00		其他	14,066,767	89.83		其他	3,221,370	86.36	
	進貨淨額	14,021,543	100.00		進貨淨額	15,660,124	100.00		進貨淨額	3,730,076	100.00	

最近二年度主要銷貨客戶資料

單位：新台幣仟元

項目	107年				108年				109年度截至前一季止			
	名稱	金額	占全年度銷貨淨額比率(%)	與發行人之關係	名稱	金額	占全年度銷貨淨額比率(%)	與發行人之關係	名稱	金額	占當年度截至前一季銷貨淨額比率(%)	與發行人之關係
	其他	18,947,659	100.00		其他	21,173,634	100.00		其他	5,241,193	100.00	
	銷貨淨額	18,947,659	100.00		銷貨淨額	21,173,634	100.00		銷貨淨額	5,241,193	100.00	

註：占銷貨淨額百分之十以上之客戶：無。

(八) 最近二年度生產量值

單位：(1)公噸 (2)新台幣仟元

生產量值 主要商品	107年度			108年度		
	產能	產量	產值	產能	產量	產值
飼料	917,500	791,922	9,281,029	917,500	851,243	10,054,836
大宗物資	-	136,643	1,225,260	-	169,693	1,520,392
農畜牧肉品	151,412	145,701	8,029,433	175,350	164,990	8,921,154
消費食品	33,548	32,015	3,142,837	45,438	39,118	3,805,693
合計		1,106,281	21,678,559		1,225,044	24,302,075

註：產能係指公司經衡量必要停工、假日等因素後，利用現有生產設備，在正常運作下所能生產之數量。

(九) 最近二年度銷售量值

單位：(1)公噸 (2)新台幣仟元

銷售量值 主要商品	年度		107年度				108年度			
			內銷		外銷		內銷		外銷	
	量	值	量	值	量	值	量	值		
飼料及加工性熟料	621,948	7,283,734	0	0	666,228	7,903,787	0	0		
農畜牧肉品	118,327	8,169,374	0	0	129,507	8,940,030	0	0		
消費食品	31,102	3,494,551	0	0	37,962	4,329,817	0	0		
合計	771,377	18,947,659	0	0	833,697	21,173,634	0	0		

三、最近二年度及截至年報刊印日止從業員工資料

年 度		107年度	108年度	當年度截至109年4月30日
員工人數	行政人員	154	183	194
	銷售人員	371	291	322
	生產人員	1,501	1,742	1,893
	合 計	2,026	2,216	2,409
平均年歲		39.50	39.00	39.00
平均服務年資		6.40	6.00	6.00
學歷分佈比率	博士	0.2%	0.2%	0.2%
	碩士	3.2%	3.0%	3.2%
	大專	32.2%	33.0%	33.0%
	高中	26.4%	30.0%	30.0%
	高中以下	38.0%	33.8%	33.6%

四、環保支出資訊

- (一) 環保政策：為響應政府政策，對環保工作非常重視，於現有之台中及高雄二座飼料廠均設有集塵設備，由專人負責處理廢物，以維護廠區及周圍之環境。另於南投家禽電宰廠、食品加工廠設有廢水及除臭處理設備並由專人負責廢水、除臭處理，按時依排放標準納入工業區污水處理廠，另聘請環保公司處理廢棄物，並將有機廢棄物委託專業公司製成有機肥料，塑膠包材予以粉碎清洗，資源回收再利用。前述之各項環保措施均經當地環保局檢驗符合環保標準。
- (二) 最近年度及截至年報刊印日止，因污染環境所遭受之損失（包括賠償及環境保護稽查結果違反環保法規事項，應列明處分日期、處分字號、違反法規條文、違反法規內容、處分內容），並揭露目前及未來可能發生之估計金額與因應措施：空氣、水污染及廢棄物罰鍰約新台幣678仟元。
有關本公司委託清運公司違反廢棄物清理法濺倒污泥相關資訊，請詳個體財務報告附註九（三）。

處分日期	處分字號	違反法規條文	違反法規內容	處分內容
108/2/23~ 109/2/14	屏府環查字第 10830556500號 、府環水二字第 1093601396號等	水污染防治法第7條 第1項、第14條第1 項、第18條、第28 條第1項	超過流放水標準、水汙染防 治措施或使用未符合規範、 廢汙水水質未符合規範、廢 水洩漏等。	罰鍰計428,108元 及環境講習。
108/5/8~ 108/10/16	環廢字第 1080019539號 、投環局廢字第 1080021933號等	廢棄物清理法第31 條第1項第1款、第39 條第1項、第27條第2 款及相關法規	汙泥堆置與事業廢棄物清理 計畫書不一致、未於委託清 運前先簽訂契約書、汙水洩 漏汙染水溝等。	罰鍰計30,000元 及環境講習。
108/10/23、 108/12/17	府農管字第 1080241772號 、府農管字第 1080287366號	水土保持法第12條 第1項第4款	未擬具水土保持計畫送審， 即施設消毒設施、堆肥舍等 情事。	罰鍰計120,000元 及環境講習。
108/7/31	中市環空字第 1080084666號	空氣汙染防制法第 24條第2項	部分現場製程運作與許可證 核定內容不一致。	罰鍰計100,000元 及環境講習。

(三) 未來因應對策 (包括改善措施) 及可能之支出：

擬購置之防治汙染設備或支出內容 預計改善情形 金額	109年度
	廢水處理設備及集塵設備 改善工作環境 6,800萬

(四) 改善後之影響：提昇企業形象，改善工作環境。

(五) 因尚無產品外銷歐盟國家，故歐盟有害物質限用指令(RoHS)之實施對本集團企業之財務業務等並無影響。

五、勞資關係

(一) 各項員工福利措施、進修、訓練、退休制度與其實施情形，以及勞資間之協議與各項員工權益維護措施情形：

由於公司及工廠之部門會議開闢良好的溝通管道，遵行勞基法及相關法令保障員工權益，提供員工完善的進修及訓練課程，並且重視各項福利措施安定員工生活，在和諧理性的基礎上，目前勞資關係良好。

1. 由福利委員會統籌辦理各項員工福利活動，除依法令規定按月提撥福利金外，如有不足再予補助。
2. 公司之工作環境與員工人身安全的保護措施：
 - (1) 制定安全衛生手冊，規定安全管理事項，供員工遵循。
 - (2) 強化設備安全及改善環境衛生。
 - (3) 每年11月定期消防安全檢查，每年辦理二次消防演練。
3. 對九十四年七月一日前正式聘用之員工訂有退休辦法。該辦法依據勞動基準法規定，員工退休金之給付按其工作年資計算基數。退休金按每月薪資總額比例提撥，以勞工退休準備金監督委員會名義，專戶儲存於台灣銀行；員工退休時，退休金直接由基金支付。九十四年七月一日起正式聘用或選擇新制退休金制度之舊有員工，依勞工退休金條例每月按工資6%提繳勞工退休金，儲存於勞保局設立之勞工退休金個人專戶。

4.本年度教育訓練計畫如下表：

訓練性質類別	對象	訓練內容	預計培訓時數/人
一、管理技能	1.高階主管 (總經理、副總經理、協理級人員)	全球化農畜食品產業趨勢、卜蜂集團願景及經營策略、優越的e化管理效益、ERP企業資源規劃整合。	36
	2.中階主管 (經理、課長、主任級人員)	卜蜂集團願景及經營策略、ERP企業資源規劃整合、作業流程、表單e化管理系統導入。	36
	3.基層主管 (領班、組長、儲備幹部人員)	T.W.C品質管理、提案改善管理、成本控制管理、e化標準作業流程管理。	72
	4.業務、企劃人員	卜蜂集團願景及經營策略、業務e化管理(拜訪計劃、客戶開拓、應收帳款、銷售分析及相關即時資訊)、信用管理、銷售管理。	72
	5.其他人員 財會、人事、採購、徵信、電腦、生產、品管等後勤行政人員	各項制度、作業流程、表單e化管理系統建立導入。	72
二、專業技能	1.高階主管 (總經理、副總經理、協理級人員)	台灣地區農牧食品、產業景氣、趨勢分析、同業市場競爭策略分析(價格、產品、通路、促銷)、即時資訊網站e化、上網學習系統建立。	96
	2.中階主管 (經理、課長、主任級人員)	所負責職務範圍(生產、行銷、人事、研發、財會、電腦)專業領域知識管理資訊網建立、運用。	96
	3.基層主管 (領班、組長、儲備幹部人員)	所負責工作範圍(生產、行銷、人事、研發、財會、電腦)專業領域知識。	72
	4.業務、企劃人員	行銷企劃計劃、產品FABE、推銷技巧、商業法規等相關專業知識。	72
	5.其他人員 財會、人事、採購、徵信、電腦、生產、品管等後勤行政人員	財會、人事、採購、徵信、電腦、生產、品管等相關專業知識。	72

(二) 最近年度及截至年報刊印日止，因勞資糾紛所遭受之損失(包括勞工檢查結果違反勞動基準法事項，應列明處分日期、處分字號、違反法規條文、違反法規內容、處分內容)，並揭露目前及未來可能發生之估計金額與因應措施：

處分日期	處分字號	違反法規條文	違反法規內容	處分內容
108/12/24	北市勞動字第10860883561號	勞動基準法第32條第2項	正常工時1日內超過12小時	罰鍰100,000元

六、重要契約

契約性質	當事人	契約起訖日期	主要內容	限制條款
技術合約	Charoen Pokphand Group Co., Ltd.	85/01~雙方之一有意終止之日	飼料製造，各種禽畜之飼養管理等諮詢	對所提供技術負保密之責
技術合約	Charoen Pokphand Group Co., Ltd.	104/12起五年	各種禽畜之飼養管理等諮詢	對所提供技術負保密之責
商標授權合約	Charoen Pokphand Group Co., Ltd.	104/12起五年	授权使用「CP」商標	
中長期貸款	合作金庫銀行	106/10/05~111/10/05	中長期抵押借款	
中長期貸款	合作金庫銀行	108/11/15~110/11/15	中長期抵押借款	
中長期貸款	彰化銀行	108/04/03~115/04/03	中長期抵押借款	

財務概況

一、最近五年度簡明資產負債表及綜合損益表、會計師姓名及其查核意見

(一) 簡明資產負債表 Condensed Balance Sheet

合併簡明資產負債表

單位：新台幣仟元 UNIT：NT\$1,000

項目 ITEM	年度 YEAR	最近五年度財務資料(註1) Financial Summary for The Last Five Years					當年度截至 109年3月31日 財務資料 As of March, 31, 2020 (註2)
		104年度 2015	105年度 2016	106年度 2017	107年度 2018	108年度 2019	
流動資產 Current Assets		4,494,581	4,654,788	5,169,541	5,837,148	6,846,284	6,376,889
不動產、廠房及設備 Property, Plant and Equipment		3,564,948	4,306,954	6,515,162	7,617,265	8,767,246	9,158,924
無形資產 Intangible Assets		15,769	15,625	15,108	15,059	13,833	498
其他資產 Other Assets		1,568,929	2,209,811	2,186,311	2,320,692	3,022,998	2,623,228
資產總額 Total Assets		9,644,227	11,187,178	13,886,122	15,790,164	18,650,361	18,159,539
流動負債 Current Liabilities	分配前 Before Allocation	3,822,141	4,081,285	5,143,742	6,384,425	6,450,161	6,917,747
	分配後 After Allocation	4,358,123	4,885,258	5,947,715	7,188,398	(註3)	(註3)
非流動負債 Non-current Liabilities		637,501	497,156	1,784,866	2,149,054	3,573,206	2,768,239
負債總額 Total Liabilities	分配前 Before Allocation	4,459,642	4,578,441	6,928,608	8,533,479	10,023,367	9,685,986
	分配後 After Allocation	4,995,624	5,382,414	7,732,581	9,337,452	(註3)	(註3)
歸屬於母公司業主之權益 Equity attributable to owners of the parent		5,057,144	6,406,070	6,677,498	6,931,976	7,922,332	7,783,324
股本 Common Stock		2,679,910	2,679,910	2,679,910	2,679,910	2,679,910	2,679,910
資本公積 Capital Surplus		967	967	1,145	1,652	2,137	2,152
保留盈餘 Retained Earnings	分配前 Before Allocation	1,502,969	2,223,021	2,831,268	2,980,267	3,641,000	3,875,347
	分配後 After Allocation	966,987	1,419,048	2,027,295	2,176,294	(註3)	(註3)
其他權益 Other Equity		873,298	1,502,172	1,165,175	1,270,147	1,599,285	1,225,915
庫藏股票 Treasury Shares		0	0	0	0	0	0
非控制權益 Non-controlling interest		127,441	202,667	280,016	324,709	704,662	690,229
權益總額 Total Equity	分配前 Before Allocation	5,184,585	6,608,737	6,957,514	7,256,685	8,626,994	8,473,553
	分配後 After Allocation	4,648,603	5,804,764	6,153,541	6,452,712	(註3)	(註3)

註1：若有編製個體財務報告者，另編製下表最近五年度之個體簡明資產負債表。

註2：當年度截至109年3月31日財務資料業經會計師核閱簽證。

註3：民國108年度盈餘分派案，尚未經股東會通過。

個體簡明資產負債表

單位：新台幣仟元 UNIT：NT\$1,000

項目 ITEM	年度 YEAR	最近五年度財務資料(註1) Financial Summary for The Last Five Years					當年度截至 109年3月31日 財務資料 As of March, 31, 2020 (註2)
		104年度 2015	105年度 2016	106年度 2017	107年度 2018	108年度 2019	
流動資產 Current Assets		3,967,220	3,952,278	4,216,923	4,765,343	5,030,282	無須編 製個體 財務報 告，故 不適用
不動產、廠房及設備 Property, Plant and Equipment		3,339,115	4,111,935	6,109,595	6,988,772	7,752,623	
無形資產 Intangible Assets		1,195	1,229	2,047	1,564	592	
其他資產 Other Assets		1,895,593	2,614,487	2,680,285	2,803,622	3,943,793	
資產總額 Total Assets		9,203,123	10,679,929	13,008,850	14,559,301	16,727,290	
流動負債 Current Liabilities	分配前 Before Allocation	3,599,225	3,812,483	4,607,091	5,562,630	5,603,223	
	分配後 After Allocation	4,135,207	4,616,456	5,411,064	6,366,603	(註1)	
非流動負債 Non-current Liabilities		546,754	461,376	1,724,261	2,064,695	3,201,735	
負債總額 Total Liabilities	分配前 Before Allocation	4,145,979	4,273,859	6,331,352	7,627,325	8,804,958	
	分配後 After Allocation	4,681,961	5,077,832	7,135,325	8,431,298	(註1)	
歸屬於母公司業主之權益 Equity attributable to owners of the parent		5,057,144	6,406,070	6,677,498	6,931,976	7,922,332	
股本 Common Stock		2,679,910	2,679,910	2,679,910	2,679,910	2,679,910	
資本公積 Capital Surplus		967	967	1,145	1,652	2,137	
保留盈餘 Retained Earnings	分配前 Before Allocation	1,502,969	2,223,021	2,831,268	2,980,267	3,641,000	
	分配後 After Allocation	966,987	1,419,048	2,027,295	2,176,294	(註1)	
其他權益 Other Equity		873,298	1,502,172	1,165,175	1,270,147	1,599,285	
庫藏股票 Treasury Shares		0	0	0	0	0	
非控制權益 Non-controlling interest		0	0	0	0	0	
權益總額 Total Equity	分配前 Before Allocation	5,057,144	6,406,070	6,677,498	6,931,976	7,922,332	
	分配後 After Allocation	4,521,162	5,602,097	5,873,525	6,128,003	(註1)	

註1：民國108年度盈餘分配案，尚未經股東會通過。

(二) 簡明綜合損益表 STATEMENTS OF COMPREHENSIVE INCOME

合併簡明綜合損益表

單位：新台幣仟元 UNIT：NT\$1,000

項目 ITEM	年度 YEAR	最近五年度財務資料(註1) Financial Summary for The Last Five Years					當年度截至 109年3月31日 財務資料 As of March 31, 2020(註2)
		104年度 2015	105年度 2016	106年度 2017	107年度 2018	108年度 2019	
營業收入 Operating Revenue		16,553,896	18,172,909	19,865,000	18,947,659	21,173,634	5,241,193
營業毛利 Net Operating Margin		2,028,395	2,820,416	3,327,986	2,686,148	3,022,377	618,132
營業損益 Operating Profit		884,184	1,531,636	1,746,963	1,260,649	1,459,297	223,032
營業外收入及支出 Non-operating Income and Expenses		28,311	49,285	88,325	5,566	743,733	65,560
稅前淨利 Profit before Income Tax		912,495	1,580,921	1,835,288	1,266,215	2,203,030	288,592
繼續營業單位本期淨利 Profit from Continuing Operations		721,086	1,289,405	1,477,381	964,645	1,822,607	231,173
停業單位利益 Profit from Discontinued Operations		0	0	0	30,415	776	(2,250)
本期淨利(損) Profit for the period		721,086	1,289,405	1,477,381	995,060	1,823,383	228,923
本期其他綜合損益(稅後淨額) Other Comprehensive Income (Loss) for the period		(632,175)	616,912	(359,808)	105,558	328,484	(373,665)
本期綜合損益總額 Comprehensive Income for the period		88,911	1,906,317	1,117,573	1,100,618	2,151,867	(144,742)
淨利歸屬於母公司業主 Profit, attributable to owners of parent		687,768	1,261,795	1,433,070	950,727	1,463,926	234,347
淨利歸屬於非控制權益 Profit, attributable to non-controlling interest		33,318	27,610	44,311	44,333	359,457	(5,424)
綜合損益總額歸屬於母公司業主 Comprehensive Income, attributable to owners of parent		56,189	1,884,908	1,075,223	1,057,944	1,793,844	(139,023)
綜合損益總額歸屬於非控制權益 Comprehensive Income, attributable to non-controlling interest		32,722	21,409	42,350	42,674	358,023	(5,719)
每股盈餘(元) Earnings per Share (NT\$)(註3)	追溯前 Before Retroactive	2.57	4.71	5.35	3.55	5.46	0.87
	追溯後 After Retroactive	2.57	4.71	5.35	3.55	(註4)	(註4)

註1：若有編製個體財務報告者，另編製下表最近五年度之個體簡明綜合損益表。

註2：當年度截至109年3月31日財務資料業經會計師核閱簽證。

註3：年度加權平均流通在外股數並追溯調整歷年來因盈餘轉增資及資本公積轉增資而增加之加權流通在外股數為計算基礎。

註4：民國108年度盈餘分派案，尚未經股東會通過。

個體簡明綜合損益表

單位：新台幣仟元UNIT：NT\$1,000

項目 ITEM	年度 YEAR	最近五年度財務資料 Financial Summary for The Last Five Years					當年度截至 109年3月31 日財務資料 As of March 31, 2020
		104年度 2015	105年度 2016	106年度 2017	107年度 2018	108年度 2019	
營業收入 Operating Revenue		14,964,975	16,347,426	17,379,603	18,170,438	20,173,520	無須編 製個體 財務報 告，故 不適用
營業毛利 Net Operating Margin		1,712,875	2,539,353	2,941,655	2,459,155	2,820,707	
營業損益 Operating Profit		797,111	1,484,122	1,640,894	1,169,368	1,423,849	
營業外收入及支出 Non-operating Income and Expenses		53,584	39,860	118,046	57,787	317,375	
稅前淨利 Profit before Income Tax		850,695	1,523,982	1,758,940	1,227,155	1,741,224	
繼續營業單位本期淨利 Profit from Continuing Operations		687,768	1,261,795	1,433,070	950,727	1,463,926	
停業單位損失 Profit from Discontinued Operations		0	0	0	0	0	
本期淨利（損） Profit for the period		687,768	1,261,795	1,433,070	950,727	1,463,926	
本期其他綜合損益（稅後淨額） for the period Other Comprehensive Income (Loss) for the period		(631,579)	623,113	(357,847)	107,217	329,918	
本期綜合損益總額 Comprehensive Income for the period		56,189	1,884,908	1,075,223	1,057,944	1,793,844	
淨利歸屬於母公司業主 Profit, attributable to owners of parent		687,768	1,261,795	1,433,070	950,727	1,463,926	
淨利歸屬於非控制權益 Profit, attributable to non-controlling interest		-	-	-	-	-	
綜合損益總額歸屬於母公司業主 Comprehensive Income, attributable to owners of parent		56,189	1,884,908	1,075,223	1,057,944	1,793,844	
綜合損益總額歸屬於非控制權益 Comprehensive Income, attributable to non-controlling interest		-	-	-	-	-	
每股盈餘(元) Earnings per Share (NT\$) (註1)	追溯前 Before Retroactive	2.57	4.71	5.35	3.55	5.46	
	追溯後 After Retroactive	2.57	4.71	5.35	3.55	(註2)	

註1：年度加權平均流通在外股數並追溯調整歷年來因盈餘轉增資及資本公積轉增資而增加之加權流通在外股數為計算基礎。

註2：民國108年度盈餘分派案，尚未經股東會通過。

(三) 會計師姓名及其查核意見 CPAS' NAME AND OPINIONS

年度 YEAR	會計師姓名 CPA		查核意見 AUDITORS' OPINIONS
108年度 2019	翁世榮 Shih-Jung, Weng	林一帆 Yi-Fan, Lin	無保留意見 With Unqualified Opinions
107年度 2018	翁世榮 Shih-Jung, Weng	林一帆 Yi-Fan, Lin	無保留意見 With Unqualified Opinions
106年度 2017	謝智政 Chih-Cheng, Hsieh	翁世榮 Shih-Jung, Weng	無保留意見 With Unqualified Opinions
105年度 2016	王輝賢 Hwei-Shyang, Wang	謝智政 Chih-Cheng, Hsieh	無保留意見 With Unqualified Opinions
104年度 2015	王輝賢 Hwei-Shyang, Wang	謝智政 Chih-Cheng, Hsieh	無保留意見 With Unqualified Opinions

二、最近五年度財務分析 FIVE-YEAR FINANCIAL ANALYSIS

合併財務分析

分析項目 ANALYSIS ITEM		年度 YEAR	最近五年度財務分析 Financial Analysis of the Last Five Years					當年度截至 109年3月31日 As of March, 31, 2020(註1)
		104年度 2015	105年度 2016	106年度 2017	107年度 2018	108年度 2019		
財務結構 (%) Financial Structure	負債占資產比率 Debt ratio	46.24	40.93	49.90	54.04	53.74	53.34	
	長期資金占不動產、廠房及設備比率 Ratio of long-term capital to property, plant and equipment	163.31	164.99	134.19	123.48	139.16	122.74	
償債能力 (%) Solvency	流動比率 Current ratio	117.59	114.05	100.50	91.43	106.14	92.18	
	速動比率 Quick ratio	68.31	79.05	68.40	61.70	77.46	66.52	
	利息保障倍數 Interest earned ratio	28.80	50.38	42.46	20.41	26.98	13.12	
經營能力 Operating Performance	應收款項週轉率(次) Accounts receivable turnover (times)	9.66	9.97	9.46	9.04	9.10	9.85	
	平均收現日數 Average collection period	38	37	39	40	40	37	
	存貨週轉率(次) Inventory turnover (times)	11.48	12.08	13.86	14.50	12.48	12.38	
	應付款項週轉率(次) Accounts payable turnover (times)	19.73	17.08	14.69	14.09	14.18	16.19	
	平均銷貨日數 Average days in sales	32	30	26	25	29	29	
	不動產、廠房及設備週轉率(次) Property, plant and equipment turnover (times)	5.10	4.62	3.67	3.01	2.58	2.34	
	總資產週轉率(次) Total assets turnover (times)	1.74	1.74	1.58	1.43	1.23	1.14	
獲利能力 Profitability	資產報酬率(%) Return on total assets	7.85	12.61	12.05	7.05	10.96	1.34	
	權益報酬率(%) Return on owners' equity	13.68	21.87	21.78	14.00	22.96	2.68	
	稅前純益占實收資本額比率(%) Ratio of profit before income tax to paid-in capital	34.05	58.99	68.48	48.80	82.21	10.77	
	純益率(%) Profit margin (%)	4.36	7.10	7.44	4.69	8.61	4.37	
	每股盈餘(元) Earnings per share (NT\$)(註2)	追溯前 Before Retroactive	2.57	4.71	5.35	3.55	5.46	0.87
	追溯後 After Retroactive	2.57	4.71	5.35	3.55	(註3)	(註3)	
現金流量 Cash Flows	現金流量比率(%) Cash flow ratio	18.69	41.87	33.38	15.59	30.39	3.22	
	現金流量允當比率(%) Cash flow adequacy ratio	94.03	95.51	77.89	59.27	55.70	62.55	
	現金再投資比率(%) Cash reinvestment ratio	5.23	11.16	7.42	1.44	7.35	1.49	
槓桿度 Leverage	營運槓桿度 Operating leverage	2.83	2.21	2.31	2.98	2.67	4.15	
	財務槓桿度 Financial leverage	1.04	1.02	1.02	1.05	1.05	1.11	
請說明最近二年度各項財務比率變動原因。(若增減變動未達20%者可免分析)								
<ol style="list-style-type: none"> 速動比率上升，主要為子公司出售土地所收取價款致本期現金及約當現金增加；另預計處份大陸子公司，將大陸子公司固定資產等非流動資產，依法令規定轉列至流動資產項下之待出售非流動資產。 利息保障倍數增加，係108年稅前淨利增加所致，主要為本集團持續推動產業鏈垂直整合之影響，飼料、農畜牧肉品及消費食品產銷量持續擴展中，營業收入穩定成長，成本雖受市場供需、原料價格上揚影響，毛利仍穩定成長；營業外收入增加則為子公司出售土地獲利所致。 資產報酬率、股東報酬率、營業利益及稅前純益佔實收資本比率、純益率及每股盈餘增加，係108年度銷售量受到垂直整合、品牌認同度提升及透過不同行銷通路，本期營業收入、營業毛利及營業淨利穩定成長；本年度營業外收入增加主要來自子公司出售土地獲利、本期稅前淨利整體獲利能力增加。 現金流量比率及現金再投資比率上升，係營業活動之淨現金流入增加及增加廠房設備等投資。係持續透過改善或增購現有廠房設備等投資，擴大各生產線現有產能增加市場佔有率，108年度獲利因而增加，故營業活動之淨現金流入大幅增加。 								

個體財務分析

分析項目 ANALYSIS ITEM		年度 YEAR		最近五年度財務分析 Financial Analysis of the Last Five Years					當年度截至 109年3月31日 As of March, 31, 2020(註1)						
		104年度 2015	105年度 2016	106年度 2017	107年度 2018	108年度 2019									
財務結構 (%) Financial Structure	負債占資產比率 Debt ratio	45.05	40.02	48.67	52.39	52.64	無須編製 個體財務 報告，故 不適用								
	長期資金占不動產、廠房及設備比率 Ratio of long-term capital to property, plant and equipment	167.83	167.01	137.52	128.73	143.49									
償債能力 (%) Solvency	流動比率 Current ratio	110.22	103.67	91.53	85.67	89.77									
	速動比率 Quick ratio	63.03	72.08	63.32	57.28	59.40									
	利息保障倍數 Interest earned ratio	31.48	51.50	41.98	20.26	23.49									
經營能力 Operating Performance	應收款項週轉率(次) Accounts receivable turnover (times)	9.24	9.62	9.37	9.46	10.02									
	平均收現日數 Average collection period	40	38	39	39	36									
	存貨週轉率(次) Inventory turnover (times)	12.14	12.48	15.06	15.63	13.60									
	應付款項週轉率(次) Accounts payable turnover (times)	19.10	16.92	15.43	15.92	16.19									
	平均銷貨日數 Average days in sales	30	29	24	23	27									
	不動產、廠房及設備週轉率(次) Property, plant and equipment turnover (times)	4.98	4.39	3.40	2.77	2.74									
	總資產週轉率(次) Total assets turnover (times)	1.66	1.64	1.47	1.32	1.29									
獲利能力 Profitability	資產報酬率(%) Return on total assets	7.87	12.92	12.37	7.24	9.74									
	權益報酬率(%) Return on owners' equity	13.35	22.01	21.91	13.97	19.71									
	稅前純益占實收資本額比率(%) Ratio of profit before income tax to paid-in capital	31.74	56.87	65.63	45.79	64.97									
	純益率(%) Profit margin (%)	4.60	7.72	8.25	5.23	7.26									
	每股盈餘(元) Earnings per share (NT\$)(註2)	追溯前 Before Retroactive	2.57	4.71	5.35	3.55				5.46	追溯後 After Retroactive	2.57	4.71	5.35	3.55
現金流量 Cash Flows	現金流量比率(%) Cash flow ratio	14.73	46.70	37.25	16.98	29.36									
	現金流量允當比率(%) Cash flow adequacy ratio	78.34	85.60	76.14	58.94	55.93									
	現金再投資比率(%) Cash reinvestment ratio	3.47	12.75	7.98	1.14	5.80									
槓桿度 Leverage	營運槓桿度 Operating leverage	2.69	2.06	2.18	2.86	2.69									
	財務槓桿度 Financial leverage	1.03	1.02	1.02	1.05	1.06									
請說明最近二年度各項財務比率變動原因。(若增減變動未達20%者可免分析)															
1. 資產報酬率、股東報酬率、營業利益及稅前純益佔實收資本比率、純益率及每股盈餘增加，係108年度銷售量受到垂直整合、品牌認同度提升及透過不同行銷通路，本期營業收入、營業毛利及營業淨利穩定成長；本年度營業外收入增加主要來自子公司出售土地獲利、本期稅前淨利整體獲利能力增加。															
2. 現金流量比率及現金再投資比率上升，係營業活動之淨現金流入增加及增加廠房設備等投資。係持續透過改善或增購現有廠房設備等投資，擴大各生產線現有產能增加市場佔有率，108年度獲利因而增加，故營業活動之淨現金流入大幅增加。															

註1：當年度截至109年3月31日之合併財務資料業經會計師核閱簽證。

註2：以當年度加權平均流通在外股數並追溯調整歷年來因盈餘轉增資及資本公積轉增資而增加之加權流通在外股數為計算基礎。

註3：民國108年度盈餘分派案，尚未經股東會通過。

註4：1.財務結構

(1)負債占資產比率=負債總額/資產總額。

(2)長期資金占不動產、廠房及設備比率=(權益總額+非流動負債)/不動產、廠房及設備淨額。

2.償債能力

(1)流動比率=流動資產/流動負債。

(2)速動比率=(流動資產-存貨-預付費用)/流動負債。

(3)利息保障倍數=所得稅及利息費用前純益/本期利息支出。

3.經營能力

(1)應收款項(包括應收帳款與因營業而產生之應收票據)週轉率=銷貨淨額/各期平均應收款項(包括應收帳款與因營業而產生之應收票據)餘額。

(2)平均收現日數=365/應收款項週轉率。

(3)存貨週轉率=銷貨成本/平均存貨額。

(4)應付款項(包括應付帳款與因營業而產生之應付票據)週轉率=銷貨成本/各期平均應付款項(包括應付帳款與因營業而產生之應付票據)餘額。

(5)平均銷貨日數=365/存貨週轉率。

(6)不動產、廠房及設備週轉率=銷貨淨額/平均不動產、廠房及設備淨額。

(7)總資產週轉率=銷貨淨額/平均資產總額。

4.獲利能力

(1)資產報酬率=[稅後損益+利息費用×(1-稅率)]/平均資產總額。

(2)權益報酬率=稅後損益/平均權益總額。

(3)純益率=稅後損益/銷貨淨額。

(4)每股盈餘=(歸屬於母公司業主之損益-特別股股利)/加權平均已發行股數。(註5)

5.現金流量

(1)現金流量比率=營業活動淨現金流量/流動負債。

(2)淨現金流量允當比率=最近五年度營業活動淨現金流量/最近五年度(資本支出+存貨增加額+現金股利)。

(3)現金再投資比率=(營業活動淨現金流量-現金股利)/(不動產、廠房及設備毛額+長期投資+其他非流動資產+營運資金)。(註6)

6.槓桿度：

(1)營運槓桿度=(營業收入淨額-變動營業成本及費用)/營業利益(註7)。

(2)財務槓桿度=營業利益/(營業利益-利息費用)。

註5：上開每股盈餘之計算公式，在衡量時應特別注意下列事項：

1.以加權平均普通股股數為準，而非以年底已發行股數為基礎。

2.凡有現金增資或庫藏股交易者，應考慮其流通期間，計算加權平均股數。

3.凡有盈餘轉增資或資本公積轉增資者，在計算以往年度及半年度之每股盈餘時，應按增資比例追溯調整，無庸考慮該增資之發行期間。

4.若特別股為不可轉換之累積特別股，其當年度股利(不論是否發放)應自稅後淨利減除、或增加稅後淨損。特別股若為非累積性質，在有稅後淨利之情況，特別股股利應自稅後淨利減除；如為虧損，則不必調整。

註6：現金流量分析在衡量時應特別注意下列事項：

1.營業活動淨現金流量係指現金流量表中營業活動淨現金流入數。

2.資本支出係指每年資本投資之現金流出數。

3.存貨增加數僅在期末餘額大於期初餘額時方予計入，若年底存貨減少，則以零計算。

4.現金股利包括普通股及特別股之現金股利。

5.不動產、廠房及設備毛額係指扣除累計折舊前之不動產、廠房及設備總額。

註7：發行人應將各項營業成本及營業費用依性質區分為固定及變動，如有涉及估計或主觀判斷，應注意其合理性並維持一致。

註8：公司股票為無面額或每股面額非屬新臺幣十元者，前開有關占實收資本比率計算，則改以資產負債表歸屬於母公司業主之權益比率計算之。

三、最近年度財務報告之之審計委員會審查報告

台灣卜蜂企業股份有限公司
審計委員會查核報告書

董事會造送本公司民國108年度營業報告書、財務報表及盈餘分派議案等，其中財務報表業經資誠聯合會計師事務所查核完竣，並出具查核報告。上述營業報告書、財務報表及盈餘分派議案經本審計委員會查核，認為符合公司法等相關法令，爰依證券交易法第14條之4及公司法第219條之規定，繕具報告。

敬請 鑒察

此致
本公司109年股東常會

台灣卜蜂企業股份有限公司

審計委員會召集人：李燕松



中 華 民 國 109 年 5 月 5 日

四、最近年度財務報告

台灣卜蜂企業股份有限公司及子公司合併財務報告會計師查核報告

(109)財審報字第19002878號

台灣卜蜂企業股份有限公司 公鑒：

查核意見

台灣卜蜂企業股份有限公司及子公司（以下簡稱「卜蜂集團」）民國108年及107年12月31日之合併資產負債表，暨民國108年及107年1月1日至12月31日之合併綜合損益表、合併權益變動表、合併現金流量表，以及合併財務報表附註(包含重大會計政策彙總)，業經本會計師查核竣事。

依本會計師之意見，上開合併財務報表在所有重大方面係依照「證券發行人財務報告編製準則」暨金融監督管理委員會認可之國際財務報導準則、國際會計準則、解釋及解釋公告編製，足以允當表達卜蜂集團民國108年及107年12月31日之合併財務狀況，暨民國108年及107年1月1日至12月31日之合併財務績效及合併現金流量。

查核意見之基礎

本會計師係依照「會計師查核簽證財務報表規則」及中華民國一般公認審計準則執行查核工作。本會計師於該等準則下之責任將於「會計師查核合併財務報表之責任」段進一步說明。本會計師所隸屬事務所受獨立性規範之人員已依中華民國會計師職業道德規範，與卜蜂集團保持超然獨立，並履行該規範之其他責任。本會計師相信已取得足夠及適切之查核證據，以作為表示查核意見之基礎。

關鍵查核事項

關鍵查核事項係指依本會計師之專業判斷，對卜蜂集團民國108年度合併財務報表之查核最為重要之事項。該等事項已於查核合併財務報表整體及形成查核意見之過程中予以因應，本會計師並不對該等事項單獨表示意見。

卜蜂集團民國108年度合併財務報表之關鍵查核事項如下：

存貨淨變現價值評估

事項說明

有關存貨評價之會計政策，請詳合併財務報表附註四(十二)；存貨評價之會計估計及假設之不確定性，請詳合併財務報表附註五(二)；存貨會計項目說明，請詳合併財務報表附註六(四)。卜蜂集團民國108年12月31日存貨及存貨備抵跌價損失餘額分別為新台幣1,598,639仟元及61,009仟元。

卜蜂集團主要經營飼料之製造及銷售、生鮮及加工肉品之銷售。因總體經濟狀況之變化致市場價格易有波動，可能產生較高之存貨跌價損失風險，且管理階層運用一定程度之主觀判斷評估存貨淨變現價值，考量飼料、生鮮及加工肉品為卜蜂集團主要之存貨項目且金額重大，因此，本會計師將存貨淨變現價值評估列為查核最為重要事項之一。

因應之查核程序

本會計師對上開關鍵查核事項已執行之查核程序及結果彙總說明如下：

1. 依對卜蜂集團營運及其所屬產業之瞭解，評估其存貨淨變現價值所採用之政策及程序之合理性，並確認於比較財務報導期間已一致採用。
2. 取得財務報導期間結束日之存貨淨變現價值報表，核對淨變現價值所使用之商品售價等資料來源，並重新計算應計提之存貨備抵跌價損失，以確認此類會計估計之執行狀況與其政策一致。

生物資產之衡量

事項說明

有關生物資產之會計政策，請詳合併財務報表附註四(十四)；生物資產公允價值衡量之會計估計及假設之不確定性，請詳合併財務報表附註五(二)；生物資產會計項目說明，請詳合併財務報表附註六(五)。民國108年12月31日生物資產餘額為新台幣1,682,015仟元。

卜蜂集團之生物資產主要包含肉禽、種禽、肉豬及種豬等。除公允價值無法可靠衡量之情況外，生物資產於原始認列時及每一財務報導期間結束日應以公允價值減出售成本衡量。受台灣動物疫情及市場需求之影響，生鮮及加工肉品及上游養殖畜禽之市場價格易有波動，因此，具有公開市場價格之生物資產類別可能產生較高之生物資產公允價值變動之風險。考量生物資產為卜蜂集團主要之資產項目且金額重大，管理階層於決定每一類別生物資產之衡量方法、選用之市場價格及應計入之出售成本項目易涉及主觀判斷，具高度估計不確定性，進而影響生物資產餘額及其公允價值變動數之認列。因此，本會計師將生物資產之衡量列為查核最為重要事項之一。

因應之查核程序

本會計師對上開關鍵查核事項已執行之查核程序及結果彙總說明如下：

1. 依對卜蜂集團營運及其所屬產業之瞭解，評估卜蜂集團對於區分各類生物資產之衡量方式所制定之政策及程序之合理性，並確認會計估計之方法於比較財務報導期間已一致採用。

2.於財務報導期間結束日，確認採用公允價值減出售成本衡量之生物資產皆已取得可靠之公開市場價格資訊，就市場價格資訊之資料來源進行測試，並檢查出售成本重要組成項目之合理性。

其他事項－個體財務報告

台灣卜蜂企業股份有限公司已編製民國108年度及107年度個體財務報告，並經本會計師出具無保留意見之查核報告在案，備供參考。

管理階層與治理單位對合併財務報告之責任

管理階層之責任係依照「證券發行人財務報告編製準則」暨金融監督管理委員會認可之國際財務報導準則、國際會計準則、解釋及解釋公告編製允當表達之合併財務報告，且維持與合併財務報告編製有關之必要內部控制，以確保合併財務報告未存有導因於舞弊或錯誤之重大不實表達。

於編製合併財務報告時，管理階層之責任亦包括評估卜蜂集團繼續經營之能力、相關事項之揭露，以及繼續經營會計基礎之採用，除非管理階層意圖清算卜蜂集團或停止營業，或除清算或停業外別無實際可行之其他方案。

卜蜂集團之治理單位(含審計委員會)負有監督財務報導流程之責任。

會計師查核合併財務報告之責任

本會計師查核合併財務報告之目的，係對合併財務報告整體是否存在導因於舞弊或錯誤之重大不實表達取得合理確信，並出具查核報告。合理確信係高度確信，惟依照中華民國一般公認審計準則執行之查核工作無法保證必能偵出合併財務報告存有之重大不實表達。不實表達可能導因於錯誤或舞弊。如不實表達之個別金額或彙總數可合理預期將影響合併財務報告使用者所作之經濟決策，則被認為具有重大性。

本會計師依照中華民國一般公認審計準則查核時，運用專業判斷並保持專業上之懷疑。本會計師亦執行下列工作：

- 1.辨認並評估合併財務報告導因於舞弊或錯誤之重大不實表達風險；對所評估之風險設計及執行適當之因應對策；並取得足夠及適切之查核證據以作為查核意見之基礎。因舞弊可能涉及共謀、偽造、故意遺漏、不實聲明或踰越內部控制，故未偵出導因於舞弊之重大不實表達之風險高於導因於錯誤者。
- 2.對與查核攸關之內部控制取得必要之瞭解，以設計當時情況下適當之查核程序，惟其目的非對卜蜂集團內部控制之有效性表示意見。
- 3.評估管理階層所採用會計政策之適當性，及其所作會計估計與相關揭露之合理性。
- 4.依據所取得之查核證據，對管理階層採用繼續經營會計基礎之適當性，以及使卜蜂集團繼續經營之能力可能產生重大疑慮之事件或情況是否存在重大不確定性，作出結論。本會計師若認為該等事件或情況存在重大不確定性，則須於查核報告中提醒合併財務報告使用者注意合併財務報告之相關揭露，或於該等揭露係屬不適當時修正查核意見。本會計師之結論係以截至查核報告日所取得之查核證據為基礎。惟未來事件或情況可能導致卜蜂集團不再具有繼續經營之能力。
- 5.評估合併財務報告(包括相關附註)之整體表達、結構及內容，以及合併財務報告是否允當表達相關交易及事件。
- 6.對於集團內組成個體之財務資訊取得足夠及適切之查核證據，以對合併財務報告表示意見。本會計師負責集團查核案件之指導、監督及執行，並負責形成集團查核意見。

本會計師與治理單位溝通之事項，包括所規劃之查核範圍及時間，以及重大查核發現(包括於查核過程中所辨認之內部控制顯著缺失)。

本會計師亦向治理單位提供本會計師所隸屬事務所受獨立性規範之人員已遵循中華民國會計師職業道德規範中有關獨立性之聲明，並與治理單位溝通所有可能被認為會影響會計師獨立性之關係及其他事項(包括相關防護措施)。

本會計師從與治理單位溝通之事項中，決定對卜蜂集團民國108年度合併財務報告查核之關鍵查核事項。本會計師於查核報告中敘明該等事項，除非法令不允許公開揭露特定事項，或在極罕見情況下，本會計師決定不於查核報告中溝通特定事項，因可合理預期此溝通所產生之負面影響大於所增進之公眾利益。

資誠聯合會計師事務所

翁世榮

會計師

林一帆

The image shows two handwritten signatures in black ink. The first signature is '翁世榮' (Wong Sai-ong) and the second is '林一帆' (Lim Yan-fan). To the right of each signature is a red square seal with Chinese characters. The seals are official stamps of the auditors.

前財政部證券暨期貨管理委員會

核准簽證文號：(88)台財證(六)第95577號

金融監督管理委員會

核准簽證文號：金管證審字第1030048544號

中華民國109年3月24日

合併資產負債表 CONSOLIDATED BALANCE SHEETS

民國108年及107年12月31日
DEC. 31, 2019 AND 2018

單位：新台幣仟元
UNIT：NT\$ 1,000

項目 ITEM	年度 YEAR		108年12月31日 DEC. 31, 2019		107年12月31日 DEC. 31, 2018	
	金額 AMOUNT	%	金額 AMOUNT	%	金額 AMOUNT	%
資 產 ASSETS						
流動資產 Current assets						
現金及約當現金 Cash and cash equivalents	\$ 873,651	5	\$ 134,880	1		
應收票據淨額 Notes receivable, net	315,760	2	359,097	2		
應收帳款淨額 Accounts receivable, net	1,822,619	10	1,778,373	11		
應收帳款－關係人淨額 Accounts receivable - related parties	-	-	370,720	3		
其他應收款 Other receivables	9,978	-	21,072	-		
其他應收款－關係人 Other receivables- related parties	-	-	14,155	-		
存貨 Inventories, net	1,537,630	8	1,294,023	8		
生物資產－流動 Biological assets - current	1,295,872	7	1,253,446	8		
預付款項 Prepayments	312,616	2	603,932	4		
待出售非流動資產淨額	670,458	3	-	-		
Non-current assets or disposal groups classified as held for sale, net						
其他流動資產 Other current assets	7,700	-	7,450	-		
流動資產合計 Total current assets	6,846,284	37	5,837,148	37		
非流動資產 Non-current assets						
透過其他綜合損益按公允價值衡量之金融資產－非流動 Non-current financial assets at fair value through other comprehensive income	2,119,249	11	1,782,950	11		
不動產、廠房及設備 Property, plant and equipment, net	8,767,246	47	7,617,265	48		
使用權資產 Right-of-use assets	346,074	2	-	-		
無形資產 Intangible assets	13,833	-	15,059	-		
生物資產－非流動 Biological assets – non-current	386,143	2	347,198	2		
遞延所得稅資產 Deferred income tax assets	74,908	-	64,611	1		
其他非流動資產 Other non-current assets	96,624	1	125,933	1		
非流動資產合計 Total non-current assets	11,804,077	63	9,953,016	63		
資產總計 Total assets	\$ 18,650,361	100	\$ 15,790,164	100		

合併資產負債表（續）

CONSOLIDATED BALANCE SHEETS (Continued)

民國108年及107年12月31日
DEC. 31, 2019 AND 2018

單位：新台幣仟元
UNIT: NT\$ 1,000

項目 ITEM	年度 YEAR		108年12月31日 DEC. 31, 2019		107年12月31日 DEC. 31, 2018	
	負債及權益 LIABILITIES AND EQUITY		金額 AMOUNT	%	金額 AMOUNT	%
流動負債 Current liabilities						
短期借款 Short-term borrowings			\$ 2,343,488	13	\$ 2,768,011	17
應付短期票券 Short-term notes and bills payable			978,659	5	619,270	4
應付票據 Notes payable			473,913	3	394,109	2
應付帳款 Accounts payable			676,744	4	739,122	5
應付帳款－關係人 Accounts payable – related parties			5,621	-	270,562	2
其他應付款 Other payables			706,865	4	764,203	5
其他應付款項－關係人 Other payables– related parties			22,750	-	21,430	-
本期所得稅負債 Current income tax liabilities			170,531	1	207,954	1
與待出售非流動資產直接相關之負債 Liabilities related to non-current assets or disposal groups classified as held for sale			457,523	2	-	-
租賃負債－流動 Current lease liabilities			20,817	-	-	-
其他流動負債 Other current liabilities			593,250	3	599,764	4
流動負債合計 Total current liabilities			6,450,161	35	6,384,425	40
非流動負債 Non-current liabilities						
長期借款 Long-term borrowings			3,096,500	16	1,959,750	13
遞延所得稅負債 Deferred income tax liabilities			21,499	-	18,314	-
租賃負債－非流動 Non-current lease liabilities			310,490	2	-	-
其他非流動負債 Other non-current liabilities			144,717	1	170,990	1
非流動負債合計 Total non-current liabilities			3,573,206	19	2,149,054	14
負債總計 Total liabilities			10,023,367	54	8,533,479	54
歸屬於母公司業主之權益 Equity attributable to owners of parent						
股本 Share capital						
普通股股本 Share capital - common stock			2,679,910	14	2,679,910	17
資本公積 Capital surplus						
資本公積 Capital surplus			2,137	-	1,652	-
保留盈餘 Retained earnings						
法定盈餘公積 Legal reserve			733,781	4	638,708	4
未分配盈餘 Unappropriated retained earnings			2,907,219	15	2,341,559	15
其他權益 Other equity interest						
其他權益 Other equity interest			1,599,285	9	1,270,147	8
歸屬於母公司業主之權益合計 Equity attributable to owners of the parent			7,922,332	42	6,931,976	44
非控制權益 Non-controlling interest			704,662	4	324,709	2
權益總計 Total equity			8,626,994	46	7,256,685	46
負債及權益總計 Total liabilities and equity			\$ 18,650,361	100	\$ 15,790,164	100

後附合併財務報表附註為本合併財務報告之一部分，請併同參閱。
The accompanying notes are an integral part of these consolidated financial statements.

董事長：鄭武樾



經理人：許瑞通



會計主管：俞景源



合併綜合損益表

CONSOLIDATED STATEMENTS OF COMPREHENSIVE INCOME

單位：新台幣仟元
(除每股盈餘為新台幣元外)

民國108年及107年1月1日至12月31日
FROM JAN.1 ~ DEC. 31, 2019 AND 2018

UNIT : NT\$ 1,000
(Earnings per share expressed in NT\$)

項 目 ITEM	年 度 YEAR		107年度 2018	
	108年度 2019		金額 AMOUNT	%
營業收入 Operating revenue	\$ 21,173,634	100	\$ 18,947,659	100
營業成本 Operating costs	(18,151,257)	(86)	(16,261,511)	(86)
營業毛利淨額 Net operating margin	3,022,377	14	2,686,148	14
營業費用 Operating expenses				
推銷費用 Selling and marketing expenses	(1,002,686)	(5)	(900,818)	(4)
管理費用 General & administrative expenses	(547,961)	(2)	(531,840)	(3)
預期信用減損損失 Expected credit impairment loss	(22)	-	(94)	-
營業費用合計 Total operating expenses	(1,550,669)	(7)	(1,432,752)	(7)
其他收益及費損淨額 Other income and expense, net	(12,411)	-	7,253	-
營業利益 Operating profit	1,459,297	7	1,260,649	7
營業外收入及支出 Non-operating income and expenses				
其他收入 Other income	55,225	-	45,719	-
其他利益及損失 Other gains and losses	768,455	4	22,872	-
財務成本 Finance costs	(79,947)	-	(63,025)	-
營業外收入及支出合計 Total non-operating income and expenses	743,733	4	5,566	-
稅前淨利 Profit before income tax	2,203,030	11	1,266,215	7
所得稅費用 Income tax expense	(380,423)	(2)	(301,570)	(2)
繼續營業單位本期淨利 Profit for the year from continuing operations	1,822,607	9	964,645	5
停業單位利益 Profit from discontinued operations	776	-	30,415	-
本期淨利 Profit for the year	\$ 1,823,383	9	\$ 995,060	5

合併綜合損益表（續）

CONSOLIDATED STATEMENTS OF COMPREHENSIVE INCOME (Continued)

民國108年及107年1月1日至12月31日
FROM JAN.1 ~ DEC. 31, 2019 AND 2018

單位：新台幣仟元
(除每股盈餘為新台幣元外)
UNIT: NT\$ 1,000
(Earnings per share expressed in NT\$)

項 目 ITEM	年 度 YEAR		108年度 2019		107年度 2018	
	金 額 AMOUNT	%	金 額 AMOUNT	%	金 額 AMOUNT	%
其他綜合損益 Other comprehensive income						
不重分類至損益之項目 Components of other comprehensive income that will not be reclassified to profit or loss						
確定福利計畫之再衡量數 Other comprehensive income, before tax, actuarial gain on defined benefit plans	\$ 1,589	-	\$ 8,123	-		
透過其他綜合損益按公允價值衡量之權益工具投資未實現評價損益 Unrealised gain or loss on financial assets at fair value through other comprehensive income	373,810	1	55,115	1		
與不重分類之項目相關之所得稅 Income tax related to components of other comprehensive income that will not be reclassified to profit or loss	(318)	-	(5,801)	-		
不重分類至損益之項目總額 Other comprehensive income that will not be reclassified to profit or loss	375,081	1	57,437	1		
後續可能重分類至損益之項目 Components of other comprehensive income that will be reclassified to profit or loss						
國外營運機構財務報表換算之兌換差額 Currency translation differences of foreign operations	(46,597)	-	48,121	-		
後續可能重分類至損益之項目總額 Other comprehensive (loss) income that will be reclassified to profit or loss	(46,597)	-	48,121	-		
其他綜合損益(淨額) Total other comprehensive income for the year	\$ 328,484	1	\$ 105,558	1		
本期綜合損益總額 Total comprehensive income for the year	\$ 2,151,867	10	\$ 1,100,618	6		
淨利歸屬於： Profit attributable to:						
母公司業主 Owners of the parent	\$ 1,463,926	7	\$ 950,727	5		
非控制權益 Non-controlling interest	359,457	2	44,333	-		
	\$ 1,823,383	9	\$ 995,060	5		
綜合損益總額歸屬於： Comprehensive income attributable to:						
母公司業主 Owners of the parent	\$ 1,793,844	8	\$ 1,057,944	6		
非控制權益 Non-controlling interest	358,023	2	42,674	-		
	\$ 2,151,867	10	\$ 1,100,618	6		
每股盈餘 Earnings per share						
繼續營業單位淨利 Basic earnings per share from continuing operations	\$ 5.45		\$ 3.47			
停業單位淨利 Basic earnings per share from discontinued operations	0.01		0.08			
基本每股盈餘 Total basic earnings per share	\$ 5.46		\$ 3.55			
繼續營業單位淨利 Diluted earnings per share from continuing operations	\$ 5.45		\$ 3.46			
停業單位淨利 Diluted earnings per share from discontinued operations	0.01		0.08			
稀釋每股盈餘 Total diluted earnings per share	\$ 5.46		\$ 3.54			

後附合併財務報表附註為本合併財務報告之一部分，請併同參閱。
The accompanying notes are an integral part of these consolidated financial statements.

董事長：鄭武樾



經理人：許瑞通



會計主管：俞景源



合併權益變動表

CONSOLIDATED STATEMENTS OF CHANGES IN EQUITY

民國108年及107年1月1日至12月31日
FROM JAN.1 ~ DEC. 31, 2019 AND 2018

單位：新台幣仟元
UNIT：NT\$ 1,000

	歸屬於母公司業主之權益Equity attributable to owners of the parent									
	普通股 股本 Share capital - common stock	資本 公積 -其他 Capital surplus - others	保留盈餘 Retained Earnings		其他權益 Other equity interest				非控制 權益 Non- controlling interest	權益總額 Total equity
			法定盈餘 公積 Legal reserve	未分配盈餘 Un- appropriated retained earnings	國外營運 機構財務 報表換算 之兌換差 額 Financial statements translation differences of foreign operations	透過其他綜 合損益按公 允價值衡量 之金融資產 未實現損益 Unrealised gains (losses) from financial assets measured at fair value through other comprehensive income	備供出售 金融資產 未實現 損益 Unrealised gain or loss on available -for-sale financial assets	總計 Total		
107年度 2018										
107年1月1日餘額 Balance at January 1, 2018	\$2,679,910	\$ 1,145	\$495,401	\$ 2,335,867	(\$ 22,617)	\$ -	\$ 1,187,792	\$ 6,677,498	\$ 280,016	\$ 6,957,514
追溯適用及追溯重編之影響 數 Effect of retrospective application and retrospective restatement	-	-	-	-	-	1,187,792	(1,187,792)	-	-	-
107年1月1日重編後餘額 Balance at January 1 after adjustments	2,679,910	1,145	495,401	\$ 2,335,867	(\$ 22,617)	\$ 1,187,792	\$ -	6,677,498	280,016	\$ 6,957,514
本期合併淨利 Profit for the year	-	-	-	950,727	-	-	-	950,727	44,333	995,060
本期其他綜合損益 Other comprehensive income (loss)	-	-	-	2,245	49,857	55,115	-	107,217	(1,659)	105,558
本期綜合損益總額 Total comprehensive income	-	-	-	952,972	49,857	55,115	-	1,057,944	42,674	1,100,618
106年度盈餘指撥及分配 Appropriations of 2017 earnings										
法定盈餘公積 Legal reserve	-	-	143,307	(143,307)	-	-	-	-	-	-
股東現金股利 Cash dividends to shareholders	-	-	-	(803,973)	-	-	-	(803,973)	-	(803,973)
股東逾時效未領取之股利轉 列資本公積 Capital surplus – dividends not received by shareholders	-	507	-	-	-	-	-	507	-	507
發放股利予非控制權益 Cash dividends to non-controlling interest	-	-	-	-	-	-	-	-	(46,981)	(46,981)
子公司現金增資非控制權益 現金投入數 Cash receipt from non- controlling interest of a subsidiary through capital increase in cash	-	-	-	-	-	-	-	-	49,000	49,000
107年12月31日餘額 Balance at December 31, 2018	\$2,679,910	\$ 1,652	\$638,708	\$ 2,341,559	\$ 27,240	\$ 1,242,907	\$ -	\$ 6,931,976	\$ 324,709	\$ 7,256,685

合併權益變動表 (續)

CONSOLIDATED STATEMENTS OF CHANGES IN EQUITY (Continued)

民國108年及107年1月1日至12月31日
FROM JAN.1 ~ DEC. 31, 2019 AND 2018

單位：新台幣仟元
UNIT：NT\$ 1,000

	歸屬於母公司業主之權益Equity attributable to owners of the parent									
	普通股 股本 Share capital- common stock	資本 公積 -其他 Capital surplus - others	保留盈餘 Retained Earnings		其他權益 Other equity interest				非控制 權益 Non- controlling interest	權益總額 Total equity
			法定盈餘 公積 Legal reserve	未分配盈餘 Un- appropriated retained earnings	國外營運 機構財務 報表換算 之兌換差 額 Financial statements translation differences of foreign operations	透過其他綜 合損益按公 允價值衡量 之金融資產 未實現損益 Unrealised gains (losses) from financial assets measured at fair value through other comprehensive income	備供出售 金融資產 未實現 損益 Unrealised gain or loss on available -for-sale financial assets	總計 Total		
108年度 2019										
108年1月1日餘額 Balance at January 1, 2019	\$2,679,910	\$ 1,652	\$638,708	\$ 2,341,559	\$ 27,240	\$ 1,242,907	\$ -	\$ 6,931,976	\$ 324,709	\$ 7,256,685
本期合併淨利 Profit for the year	-	-	-	1,463,926	-	-	-	1,463,926	359,457	1,823,383
本期其他綜合損益 Other comprehensive income (loss)	-	-	-	780	(44,672)	373,810	-	329,918	(1,434)	328,484
本期綜合損益總額 Total comprehensive income (loss)	-	-	-	1,464,706	(44,672)	373,810	-	1,793,844	358,023	2,151,867
107年度盈餘指撥及分配 Appropriations of 2018 earnings										
法定盈餘公積 Legal reserve	-	-	95,073	(95,073)	-	-	-	-	-	-
股東現金股利 Cash dividends to shareholders	-	-	-	(803,973)	-	-	-	(803,973)	-	(803,973)
股東逾時未領取之股利轉 列資本公積 Capital surplus – dividends not received by shareholders	-	485	-	-	-	-	-	485	-	485
發放股利予非控制權益 Cash dividends to non-controlling interest	-	-	-	-	-	-	-	-	(41,710)	(41,710)
子公司現金增資非控制權益 現金投入數 Cash receipt from non- controlling interest of a subsidiary through capital increase in cash	-	-	-	-	-	-	-	-	63,640	63,640
108年12月31日餘額 Balance at December 31, 2019	\$2,679,910	\$ 2,137	\$733,781	\$ 2,907,219	(\$ 17,432)	\$ 1,616,717	\$ -	\$ 7,922,332	\$ 704,662	\$ 8,626,994

後附合併財務報表附註為本合併財務報告之一部分，請併同參閱。

The accompanying notes are an integral part of these consolidated financial statements.

董事長：鄭武樾



經理人：許瑞通



會計主管：俞景源



合併現金流量表

CONSOLIDATED STATEMENTS OF CASH FLOWS

民國108年及107年1月1日至12月31日
FROM JAN.1 ~ DEC.31, 2019 AND 2018

單位：新台幣仟元
UNIT：NT\$ 1,000

項 目 ITEM	108年1月1日 至12月31日 2019	107年1月1日 至12月31日 2018
營業活動之現金流量 CASH FLOWS FROM OPERATING ACTIVITIES		
繼續營業單位稅前淨利 Profit from continuing operations before tax	\$ 2,203,030	\$ 1,266,215
停業單位稅前淨利 Profit from discontinued operations before tax	2,216	41,635
本期稅前淨利 Profit before tax	2,205,246	\$ 1,307,850
調整項目 Adjustments		
收益費損項目 Adjustments to reconcile profit (loss)		
預期信用減損損失數 Expected credit impairment loss	22	94
折舊費用 Depreciation	630,539	553,688
使用權資產折舊費用 Depreciation of right-of-use	38,109	-
攤銷費用 Amortization	4,509	4,063
利息收入 Interest income	(17,543)	(15,087)
利息費用 Interest expense	80,567	63,304
股利收入 Dividend income	(45,737)	(42,513)
存貨跌價損失 Provision for loss on inventory market price decline	45,910	7,438
生物資產公允價值變動數	12,411	(7,253)
Change in fair value less cost to sell of biological assets		
處分及報廢不動產、廠房及設備(利益)損失	(787,311)	2,411
(Gain) loss on disposal of property, plant and equipment		
租賃修改利益 Gain arising from lease modifications	(15)	-
與營業活動相關之資產/負債變動數		
Changes in operating assets and liabilities		
與營業活動相關之資產之淨變動 Changes in operating assets		
應收票據 Notes receivable	40,760	19,001
應收帳款 Accounts receivable	(44,268)	(165,323)
應收帳款－關係人 Accounts receivable – related parties	309,568	(176,125)
其他應收款 Other receivables	10,365	(9,539)
其他應收款－關係人 Other receivables – related parties	(3,681)	(7,472)
存貨 Inventories	(429,969)	(82,804)
生物資產 Biological assets	(94,854)	(200,357)
預付款項 Prepayments	277,518	(171,508)
與營業活動相關之負債之淨變動 Changes in operating liabilities		
應付票據 Notes payable	79,803	(75,533)
應付帳款 Accounts payable	(30,536)	103,043
應付帳款－關係人 Accounts payable – related parties	(86,912)	172,134
其他應付款 Other payables	215,921	84,375
其他應付款項－關係人 Other payables– related parties	1,320	(6,780)
淨確定福利負債 Accrued pension liabilities	(18,557)	(15,889)
營運產生之現金流入 Cash inflow generated from operations	2,393,185	1,341,218
支付之所得稅 Cash paid for income tax	(432,868)	(345,836)
營業活動之淨現金流入 Net cash flows from operating activities	1,960,317	995,382

合併現金流量表 (續)

CONSOLIDATED STATEMENTS OF CASH FLOWS (Continued)

民國108年及107年1月1日至12月31日
FROM JAN.1 ~ DEC.31, 2019 AND 2018

單位：新台幣仟元
UNIT：NT\$ 1,000

項 目 ITEM	108年1月1日 至12月31日 2019	107年1月1日 至12月31日 2018
投資活動之現金流量 CASH FLOWS FROM INVESTING ACTIVITIES		
其他金融資產－流動增加 Increase in other current assets	(\$ 250)	(\$ 5,450)
取得不動產、廠房及設備 Acquisition of property, plant and equipment	(1,950,446)	(1,717,391)
處分不動產、廠房及設備價款 Proceeds from disposal of property, plant and equipment	792,995	26,079
取得無形資產 Acquisition of intangible assets	-	(754)
其他非流動資產減少(增加) Decrease (increase) in other non-current assets	22,459	(10,767)
收取之利息 Cash receipt of interest	17,407	15,087
收取之股利 Cash receipt of dividends	45,737	42,513
投資活動之淨現金流出 Net cash flows used in investing activities	(1,072,098)	(1,650,683)
籌資活動之現金流量 CASH FLOWS FROM FINANCING ACTIVITIES		
短期借款(減少)增加 (Decrease) increase in short-term borrowing	(424,523)	506,628
應付短期票券增加 Increase in short-term notes and bills payable	359,389	119,781
舉借長期借款 Proceeds from long-term borrowings	5,070,000	2,940,000
償還長期借款 Payment of long-term borrowings	(3,933,250)	(2,160,000)
租賃本金償還 Payment of lease liability	(52,970)	-
支付之利息 Cash payment for interest	(82,971)	(62,754)
發放現金股利 Cash dividends paid	(803,973)	(803,973)
子公司現金增資非控制權益現金投入數 Cash receipt from non-controlling interest of a subsidiary through capital increase establishment	63,640	49,000
發放現金股利予非控制權益 Cash dividends paid to non-controlling interest	(41,710)	(46,981)
股東逾時效未領取之股利轉列資本公積 Capital surplus - dividends not received by shareholders	485	507
籌資活動之淨現金流入 Net cash flows from financing activities	154,117	542,208
匯率影響數 Effects of changes in foreign exchange rate	(4,467)	986
待出售非流動資產－現金 Non-current assets held for sale - cash	(299,098)	-
本期現金及約當現金增加(減少)數 Net increase (decrease) in cash and cash equivalents	738,771	(112,107)
期初現金及約當現金餘額 Cash and cash equivalents at beginning of year	134,880	246,987
期末現金及約當現金餘額 Cash and cash equivalents at end of year	\$ 873,651	\$ 134,880

後附合併財務報表附註為本合併財務報告之一部分，請併同參閱。
The accompanying notes are an integral part of these consolidated financial statements.

董事長：鄭武樾



經理人：許瑞通



會計主管：俞景源



台灣卜蜂企業股份有限公司及子公司
合併財務報表附註
民國 108 年度及 107 年度

單位：新台幣仟元
(除特別註明者外)

一、公司沿革

台灣卜蜂企業股份有限公司(以下簡稱「本公司」)及子公司(以下本公司及子公司統稱「本集團」)係依照中華民國公司法及華僑回國投資條例之規定，於民國 66 年 8 月 22 日奉准設立，民國 67 年 7 月正式營業。主要營業項目為飼料之製造、銷售；家禽畜之飼育；家禽之電動屠宰業務及肉品二次加工業務之投資。本公司股票自民國 76 年 7 月 27 日起於台灣證券交易所掛牌交易，泰國公司 Charoen Pokphand Foods Public Company Limited (以下簡稱「CPF」)間接持有本公司 39% 股權。

二、通過財務報告之日期及程序

本合併財務報告已於民國 109 年 3 月 24 日經董事會通過發布。

三、新發布及修訂準則及解釋之適用

(一) 已採用金融監督管理委員會(以下簡稱「金管會」)認可之新發布、修正後國際財務報導準則之影響

下表彙列金管會認可之民國 108 年適用之國際財務報導準則之新發布、修正及修訂之準則及解釋：

<u>新發布/修正/修訂準則及解釋</u>	<u>國際會計準則理事會 發布之生效日</u>
國際財務報導準則第9號之修正「具負補償之提前還款特性」	民國108年1月1日
國際財務報導準則第16號「租賃」	民國108年1月1日
國際會計準則第19號之修正「計畫之修正、縮減或清償」	民國108年1月1日
國際會計準則第28號之修正「關聯企業與合資之長期權益」	民國108年1月1日
國際財務報導解釋第23號「所得稅務處理之不確定性」	民國108年1月1日
2015-2017週期之年度改善	民國108年1月1日

除下列所述者外，本集團經評估上述準則及解釋對本集團財務狀況與財務績效並無重大影響：

國際財務報導準則第 16 號「租賃」

1. 國際財務報導準則第 16 號「租賃」取代國際會計準則第 17 號「租賃」及其相關解釋及解釋公告。此準則規定承租人應認列使用權資產及租賃負債(除租賃期間短於 12 個月或低價值標的資產之租賃外);出租人會計處理仍相同，按營業租賃及融資租賃兩種類型處理，僅增加相關揭露。

2. 於適用金管會認可之民國 108 年 IFRSs 版本時，本集團對於國際財務報導準則第 16 號係採用不重編比較資訊(以下簡稱「修正式追溯調整」)，將屬承租人之租賃合約，於民國 108 年 1 月 1 日調增使用權資產\$359,985，並調增租賃負債\$345,919，及調減預付款項\$14,174、不動產、廠房及設備\$12,533 及應付租賃款\$12,641。
3. 本集團於初次適用國際財務報導準則第 16 號，採用之實務權益作法如下：
 - (1) 將對具有合理類似特性之租賃組合使用單一折現率。
 - (2) 未將原始直接成本計入使用權資產之衡量。
 - (3) 於評估租賃延長選擇權之行使及租賃終止選擇權之不行使對租賃期間之判斷時採用後見之明。
4. 本集團於計算租賃負債之現值時，係採用本集團增額借款利率，其加權平均利率為 1.44%。
5. 本集團按國際會計準則第 17 號揭露營業租賃承諾之金額，採用初次適用日之增額借款利率折現之現值與民國 108 年 1 月 1 日認列之租賃負債的調節如下：

民國107年12月31日採國際會計準則第17號揭露之營業租賃承諾	\$	406,811
加：民國107年12月31日採國際會計準則第17號認列之融資租賃 下之應付租賃款		12,641
減：屬短期租賃之豁免	(29,765)
加：重新判斷原屬服務之租賃合約		4,029
民國108年1月1日採國際財務報導準則第16號應認列租賃負債之 租賃合約總額	\$	<u>393,716</u>
本集團初次適用日之增額借款利率		1.44%
民國108年1月1日採國際財務報導準則第16號認列之租賃負債	\$	<u>345,919</u>

(二) 尚未採用金管會認可之新發布、修正後國際財務報導準則之影響

下表彙列金管會認可之民國 109 年適用之國際財務報導準則之新發布、修正及修訂之準則及解釋：

新發布/修正/修訂準則及解釋	國際會計準則理事會 發布之生效日
國際會計準則第1號及國際會計準則第8號之修正「揭露倡議- 重大性之定義」	民國109年1月1日
國際財務報導準則第3號之修正「業務之定義」	民國109年1月1日
國際財務報導準則第9號、國際會計準則第39號及國際財務 報導準則第7號之修正「利率指標變革」	民國109年1月1日

本集團經評估上述準則及解釋對本集團財務狀況與財務績效並無重大影響。

(三) 國際會計準則理事會已發布但尚未經金管會認可之國際財務報導準則之影響

下表彙列國際會計準則理事會已發布但尚未納入金管會認可之國際財務報導準則之新發布、修正及修訂之準則及解釋：

<u>新發布/修正/修訂準則及解釋</u>	<u>國際會計準則理事會 發布之生效日</u>
國際財務報導準則第10號及國際會計準則第28號之修正「投資者與其關聯企業或合資間之資產出售或投入」	待國際會計準則理事會決定
國際財務報導準則第17號「保險合約」	民國110年1月1日
國際會計準則第1號之修正「負債之流動或非流動分類」	民國111年1月1日

本集團經評估上述準則及解釋對本集團財務狀況與財務績效並無重大影響。

四、重大會計政策之彙總說明

編製本合併財務報告所採用之主要會計政策說明如下。除另有說明外，此等政策在所有報導期間一致地適用。

(一) 遵循聲明

本合併財務報告係依據證券發行人財務報告編製準則與金管會認可之國際財務報導準則、國際會計準則、解釋及解釋公告(以下簡稱 IFRSs)編製。

(二) 編製基礎

1. 除下列重要項目外，本合併財務報告係按歷史成本編製：

- (1) 按公允價值衡量之透過其他綜合損益按公允價值衡量之金融資產。
- (2) 按退休基金資產減除確定福利義務現值之淨額認列之確定福利負債。
- (3) 按公允價值減出售成本衡量之生物資產。

2. 編製符合 IFRSs 之財務報告需要使用一些重要會計估計，在應用本集團的會計政策過程中亦需要管理階層運用其判斷，涉及高度判斷或複雜性之項目，或涉及合併財務報告之重大假設及估計之項目，請詳附註五說明。

(三) 合併基礎

1. 合併財務報告編製原則

- (1) 本集團將所有子公司納入合併財務報告編製之個體。子公司指受本集團控制之個體，當本集團暴露於來自對該個體之參與之變動報酬或對該等變動報酬享有權利，且透過對該個體之權力有能力影響該等報酬時，本集團即控制該個體。子公司自本集團取得控制之日起納入合併財務報告，於喪失控制之日起終止合併。

(2) 集團內公司間之交易、餘額及未實現損益業已銷除。子公司之會計政

策已作必要之調整，與本集團採用之政策一致。

(3) 損益及其他綜合損益各組成部分歸屬於母公司業主及非控制權益；綜合損益總額亦歸屬於母公司業主及非控制權益，即使因而導致非控制權益發生虧損餘額。

2. 列入合併財務報告之子公司：

投資公司 名稱	子公司 名稱	業務性質	所持股權百分比		說明
			108年12月31日	107年12月31日	
本公司	開曼沛式有限公司(沛式公司)	投資控股	100.00	100.00	
本公司	卜蜂(台灣)股份有限公司(卜貿)	經營進出口貿易業務	90.00	90.00	
本公司	台灣愛拔益加股份有限公司(愛拔益加)	經營肉用種雞及雞畜牧業	50.00	50.00	註 1
本公司	瑞牧食品股份有限公司(瑞牧)	經營蛋雞及相關事業	52.00	52.00	
本公司	瑞福食品股份有限公司(瑞福)	經營蛋雞及相關事業	51.00	51.00	
沛式公司	正大連雲港有限公司(正大連雲港)	投資控股	99.99	99.99	
正大連雲港	連雲港正大農牧發展有限公司(連雲港正大)	生產及銷售飼料	70.00	70.00	
瑞福	勝大食品股份有限公司(勝大)	經營蛋雞及相關事業	100.00	0.00	註 2

註 1: 本公司直接或間接持有股份未超過 50%，惟本公司持有過半董事席次，故納入合併個體中。

註 2: 瑞福於民國 108 年 12 月經董事會決議通過投資設立勝大食品有限公司，並持有其 100% 股權。

3. 未列入合併財務報告之子公司：無此情形。

4. 子公司會計期間不同之調整及處理方式：無此情形。

5. 重大限制：無此情形。

6. 對本集團具重大性之非控制權益之子公司：無此情形。

(四) 外幣換算

本集團內每一個體之財務報告所列之項目，均係以該個體營運所處主要經濟環境之貨幣（即功能性貨幣）衡量。本合併財務報告係以本公司之功能性貨幣「新台幣」作為表達貨幣列報。

1. 外幣交易及餘額

- (1) 外幣交易採用交易日或衡量日之即期匯率換算為功能性貨幣，換算此等交易產生之換算差額認列為當期損益。
- (2) 外幣貨幣性資產及負債餘額，按資產負債表日之即期匯率評價調整，因調整而產生之換算差額認列為當期損益。
- (3) 外幣非貨幣性資產及負債餘額，屬透過損益按公允價值衡量者，按資產負債表日之即期匯率評價調整，因調整而產生之兌換差額認列為當期損益；屬透過其他綜合損益按公允價值衡量者，按資產負債表日之即期匯率評價調整，因調整而產生之兌換差額認列於其他綜合損益項目；屬非按公允價值衡量者，則按初始交易日之歷史匯率衡量。
- (4) 所有兌換損益於損益表之「其他利益及損失」列報。

2. 國外營運機構之換算

- (1) 功能性貨幣與表達貨幣不同之所有集團個體，其經營結果和財務狀況以下列方式換算為表達貨幣：
 - A. 表達於每一資產負債表之資產及負債係以該資產負債表日之收盤匯率換算；
 - B. 表達於每一綜合損益表之收益及費損係以當期平均匯率換算；及
 - C. 所有因換算而產生之兌換差額認列為其他綜合損益。
- (2) 收購國外個體產生之商譽及公允價值調整視為該國外個體之資產及負債，並按期末匯率換算。

(五) 資產負債區分流動及非流動之分類標準

1. 資產符合下列條件之一者，分類為流動資產：

- (1) 預期將於正常營業週期中實現該資產，或意圖將其出售或消耗者。
- (2) 主要為交易目的而持有者。
- (3) 預期於資產負債表日後十二個月內實現者。
- (4) 現金或約當現金，但於資產負債表日後至少十二個月交換或用以清償負債受到限制者除外。

本集團將所有不符合上述條件之資產分類為非流動。

2. 負債符合下列條件之一者，分類為流動負債：

- (1) 預期將於正常營業週期中清償者。
- (2) 主要為交易目的而持有者。
- (3) 預期於資產負債表日後十二個月內到期清償者。
- (4) 不能無條件將清償期限遞延至資產負債表日後至少十二個月者。負債之條款，可能依交易對方之選擇，以發行權益工具而導致清償者，不影響其分類。

本集團將所有不符合上述條件之負債分類為非流動。

(六) 約當現金

約當現金係指短期並具高度流動性之投資，該投資可隨時轉換成定額現金且價值變動之風險甚小。定期存款符合前述定義且持有目的係為滿足營運上短期現金承諾者，分類為約當現金。

(七) 透過其他綜合損益按公允價值衡量之金融資產

1. 係指原始認列時作一不可撤銷之選擇，將非持有供交易之權益工具投資的公允價值變動列報於其他綜合損益。

- (1) 在以收取合約現金流量及出售為目的之經營模式下持有該金融資產。
- (2) 該金融資產之合約條款產生特定日期之現金流量，完全為支付本金及流通在外本金金額之利息。

2. 本集團對於符合交易慣例之透過其他綜合損益按公允價值衡量之金融資產係採用交易日會計。

3. 本集團於原始認列時按其公允價值加計交易成本衡量，後續按公允價值衡量。

屬權益工具之公允價值變動認列於其他綜合損益，於除列時，先前認列於其他綜合損益之累積利益或損失後續不得重分類至損益，轉列至保留盈餘項下。當收取股利之權利確立，與股利有關之經濟效益很有可能流入，及股利金額能可靠衡量時，本集團於損益認列股利收入。

(八) 應收帳款及票據

1. 係指依合約約定，已具無條件收取因移轉商品或勞務所換得對價金額權利之帳款及票據。

2. 屬未付息之短期應收帳款及票據，因折現之影響不大，本集團係以原始發票金額衡量。

(九) 金融資產減損

本集團於每一資產負債表日，就按攤銷後成本衡量之金融資產，考量所有合理且可佐證之資訊(包括前瞻性者)後，對自原始認列後信用風險並未顯著增加者，按預期信用損失金額衡量備抵損失；對自原始認列後信用風險已顯著增加者，按存續期間預期信用損失金額衡量備抵損失；就不包含重大財務組成部分之應收帳款或合約資產，按存續期間預期信用損失金額衡量備抵損失。

(十) 金融資產之除列

當本集團對收取來自金融資產現金流量之合約權利失效時，將除列金融資產。

(十一) 營業租賃(出租人)

營業租賃之租賃收益扣除給予承租人之任何誘因，於租賃期間內按直線法攤銷認列為當期損益。

(十二) 存貨

存貨按成本與淨變現價值孰低者衡量，成本依加權平均法決定。製成品及在製品之成本包括原料、直接人工、其他直接成本及生產相關之製造費用，固定製造費用按正常產能分攤，惟不包括借款成本。比較成本與淨變現價值孰低時，採逐項比較法，淨變現價值係指在正常營業過程中之估計售價減除至完工尚需投入之估計成本及相關變動銷售費用後之餘額。

(十三) 待出售非流動資產(或處分群組)

當非流動資產(或處分群組)之帳面金額主要係透過出售交易而非繼續使用來回收，且高度很有可能出售時，分類為待出售資產，以其帳面價值與公允價值減出售成本孰低者衡量。

(十四) 生物資產

生物資產除公允價值無法可靠衡量之情況外，於原始認列時及每一財務報導期間結束日以公允價值減出售成本衡量。以公允價值減出售成本原始認列生物資產所產生之利益或損失，以及生物資產公允價值減出售成本之變動所產生之利益或損失，應於發生當期計入損益。公允價值無法可靠衡量之生物資產，應以其成本減所有累計折舊及所有累計減損損失衡量。

(十五) 不動產、廠房及設備

1. 不動產、廠房及設備係以取得成本為入帳基礎，並將購建期間之有關利息資本化。

2. 後續成本只有在與該項目有關之未來經濟效益很有可能流入本集團，且該項目之成本能可靠衡量時，才包括在資產之帳面金額或認列為一項單獨資產。被重置部分之帳面金額應除列。所有其他維修費用於發生時認列為當期損益。
3. 不動產、廠房及設備之後續衡量採成本模式，除土地不提折舊外，其他按估計耐用年限以直線法計提折舊。不動產、廠房及設備各項組成若屬重大，則單獨提列折舊。
4. 本集團於每一財務年度結束日對各項資產之殘值、耐用年限及折舊方法進行檢視，若殘值及耐用年限之預期值與先前之估計不同時，或資產所含之未來經濟效益之預期消耗型態已有重大變動，則自變動發生日起依國際會計準則第 8 號「會計政策、會計估計變動及錯誤」之會計估計變動規定處理。

各項資產之耐用年限如下：

土地改良物	3 ~ 30 年
房屋及建築	3 ~ 60 年
機器設備	3 ~ 20 年
運輸設備	6 年
租賃改良	3 ~ 20 年
其他設備	3 ~ 20 年

(十六) 承租人之租賃交易－使用權資產/租賃負債

民國 108 年度適用

1. 租賃資產於可供本集團使用之日認列為使用權資產及租賃負債。當租賃合約係屬短期租賃或低價值標的資產之租賃時，將租賃給付採直線法於租賃期間認列為費用。
2. 租賃負債於租賃開始日將尚未支付之租賃給付按本集團增額借款利率折現後之現值認列，租賃給付為固定給付，並減除可收取之任何租賃誘因。

後續採利息法按攤銷後成本法衡量，於租賃期間提列利息費用。當非屬合約修改造成租賃期間或租賃給付變動時，將重評估租賃負債，並將再衡量數調整使用權資產。

3. 使用權資產於租賃開始日按成本認列，成本包括：

- (1) 租賃負債之原始衡量金額；
- (2) 於開始日或之前支付之任何租賃給付。

後續採成本模式衡量，於使用權資產之耐用年限屆滿時或租賃期間屆滿時兩者之較早者，提列折舊費用。當租賃負債重評估時，使用權資產將調整租賃負債之任何再衡量數。

(十七) 租賃資產/營業租賃(承租人)

民國 107 年度適用

1. 依據租賃契約之條件，當租賃所有權之幾乎所有風險與報酬由本集團承擔時，分類為融資租賃。
 - (1) 於租賃開始時，按租賃資產之公允價值及最低租金給付現值兩者孰低者認列為資產及負債。
 - (2) 後續最低租賃給付分配予財務成本及降低尚未支付之負債，財務成本於租賃期間逐期分攤，以使按負債餘額計算之期間利率固定。
 - (3) 融資租賃下取得之不動產、廠房及設備，按資產之耐用年限提列折舊。若無法合理確定租賃期間屆滿時本集團將取得所有權，按該資產之耐用年限與租賃期間兩者孰短者提列折舊。
2. 營業租賃之給付扣除自出租人收取之任何誘因，於租賃期間內按直線法攤銷認列為當期損益。

(十八) 無形資產

1. 電腦軟體

電腦軟體以取得成本認列，依直線法按估計耐用年限 3 年攤銷。

2. 商譽

商譽係因企業合併採收購法而產生。

(十九) 非金融資產減損

1. 本集團於資產負債表日針對有減損跡象之資產，估計其可回收金額，當可回收金額低於其帳面價值時，則認列減損損失。可回收金額係指一項資產之公允價值減處分成本或其使用價值，兩者較高者。除商譽外，當以前年度已認列資產減損之情況不存在或減少時，則迴轉減損損失，惟迴轉減損損失而增加之資產帳面金額，不超過該資產若未認列減損損失情況下減除折舊或攤銷後之帳面金額。
2. 商譽應定期估計其可回收金額。當可回收金額低於其帳面價值時，則認列減損損失。商譽減損之減損損失於以後年度不予迴轉。
3. 商譽為減損測試之目的，分攤至現金產生單位。此項分攤是依據營運部門辨認，將商譽分攤至預期可從產生商譽之企業合併而受益之現金產生單位或現金產生單位群組。

(二十) 借款

借款於原始認列時按公允價值扣除交易成本後之金額衡量，後續就扣除交易成本後之價款與贖回價值之任何差額採有效利息法按攤銷後成本於借款期間內衡量。

(二十一) 應付帳款及票據

1. 係指因賒購原物料、商品或勞務所發生之債務及因營業與非因營業而發生之應付帳款及票據。
2. 屬未付息之短期應付帳款及票據，因折現之影響不大，本集團係以原始發票金額衡量。

(二十二) 金融負債之除列

本集團於合約所載之義務履行、取消或到期時，除列金融負債。

(二十三) 員工福利

1. 短期員工福利

短期員工福利係以預期支付之非折現金額衡量，並於相關服務提供時認列為費用。

2. 退休金

(1) 確定提撥計畫

對於確定提撥計畫，係依權責發生基礎將應提撥之退休基金數額認列為當期之退休金成本。預付提撥金於可退還現金或減少未來給付之範圍內認列為資產。

(2) 確定福利計畫

A. 確定福利計畫下之淨義務係以員工當期或過去服務所賺得之未來福利金額折現計算，並以資產負債表日之確定福利義務現值減除計畫資產之公允價值。確定福利淨義務每年由精算師採用預計單位福利法計算，折現率係使用資產負債表日與確定福利計畫之貨幣及期間一致之政府公債（於資產負債表日）之市場殖利率。

B. 確定福利計畫產生之再衡量數於發生當期認列於其他綜合損益，並表達於保留盈餘。

C. 前期服務成本之相關費用立即認列為損益。

3. 員工酬勞及董監酬勞

員工酬勞及董監事酬勞係於具法律或推定義務且金額可合理估計時，認列為費用及負債。嗣後決議實際配發金額與估列金額有差異時，則按會計估計變動處理。

(二十四) 所得稅

1. 所得稅費用包含當期及遞延所得稅。除與列入其他綜合損益或直接列入權益之項目有關之所得稅分別列入其他綜合損益或直接列入權益外，所得稅係認列於損益。

2. 本集團依據營運及產生應課稅所得之所在國家在資產負債表日已立法或已實質性立法之稅率計算當期所得稅。管理階層就適用所得稅相關法規定期評估所得稅申報之狀況，並在適用情況下根據預期須向稅捐機關支付之稅款估列所得稅負債。未分配盈餘依所得稅法加徵之所得稅，嗣盈餘產生年度之次年度於股東會通過盈餘分派案後，始就實際盈餘之分派情形，認列未分配盈餘所得稅費用。
3. 遞延所得稅採用資產負債表法，按資產及負債之課稅基礎與其於合併資產負債表之帳面金額所產生之暫時性差異認列。源自於原始認列之商譽所產生之遞延所得稅負債則不予認列，若遞延所得稅源自於交易（不包括企業合併）中對資產或負債之原始認列，且在交易當時未影響會計利潤或課稅所得（課稅損失），則不予認列。若投資子公司產生之暫時性差異，本集團可以控制暫時性差異迴轉之時點，且暫時性差異很有可能於可預見之未來不會迴轉者則不予認列。遞延所得稅採用在資產負債表日已立法或已實質性立法，並於有關之遞延所得稅資產實現或遞延所得稅負債清償時預期適用之稅率（及稅法）為準。
4. 遞延所得稅資產於暫時性差異很有可能用以抵減未來應課稅所得之範圍內認列，並於每一資產負債表日重評估未認列及已認列之遞延所得稅資產。
5. 當有法定執行權將所認列之當期所得稅資產及負債金額互抵且有意圖以淨額基礎清償或同時實現資產及清償負債時，始將當期所得稅資產及當期所得稅負債互抵；當有法定執行權將當期所得稅資產及當期所得稅負債互抵，且遞延所得稅資產及負債由同一稅捐機關課徵所得稅之同一納稅主體、或不同納稅主體產生但各主體意圖以淨額基礎清償或同時實現資產及清償負債時，始將遞延所得稅資產及負債互抵。

(二十五) 股本

普通股分類為權益。直接歸屬於發行新股或認股權之增額成本以扣除所得稅後之淨額於權益中列為價款減項。

(二十六) 股利分配

分派予本公司股東之股利於本公司股東會決議分派股利時於財務報告認列，分派現金股利認列為負債，分派股票股利則認列為待分配股票股利，並於發行基準日時轉列普通股。

(二十七) 收入認列

1. 商品銷售

- (1) 本集團製造並銷售飼料、加工性熟料、農畜牧肉品及消費食品相關產品，銷貨收入於產品之控制移轉予客戶時認列，即當產品被交付予銷貨客戶，銷貨客戶對於產品銷售之通路及價格具有裁量權，且本集團並無尚未履行之履約義務可能影響銷貨客戶接受該產品時。當產品被運送至指定地點，過時及滅失之風險已移轉予銷貨客戶，且銷貨客戶依據銷售合約接受產品，或有客觀證據證明所有接受標準皆已滿足時，商品交付方屬發生。
- (2) 銷售飼料、加工性熟料、農畜牧肉品及消費食品相關產品之銷售收入以合約價格扣除估計數量折扣及銷貨折讓之淨額認列。給予客戶之數量折扣及銷貨折讓通常以銷售量為基礎計算，本集團依據歷史經驗採期望值法估計銷貨折讓，收入認列金額以未來高度很有可能不會發生重大迴轉之部分為限，並於每一資產負債表日更新估計。截至資產負債表日止之銷貨相關之估計應付客戶銷貨折讓認列為應收帳款減項。銷貨交易之收款條件為出貨日後 3 天至 120 天，與市場實務一致，故判斷合約中並未包含重大財務組成部分。
- (3) 應收帳款於商品交付予客戶時認列，因自該時點起本集團對合約價款具無條件權利，僅須時間經過即可自客戶收取對價。

2. 財務組成部分

本集團與客戶簽訂之合約，移轉所承諾之商品或服務予客戶與客戶付款間之時間間隔未有超過一年者，因此本集團並未調整交易價格以反映貨幣時間價值。

(二十八) 營運部門

本集團營運部門資訊與提供給主要營運決策者之內部管理報告採一致之方式報導。主要營運決策者負責分配資源予營運部門並評估其績效，經辨識本集團之主要營運決策者為董事會。

五、重大會計判斷、估計及假設不確定性之主要來源

本集團編製本合併財務報告時，管理階層已運用其判斷以決定所採用之會計政策，並依據資產負債表日當時之情況對於未來事件之合理預期以作出會計估計及假設。所作出之重大會計估計與假設可能與實際結果存有差異，將考量歷史經驗及其他因子持續評估及調整。該等估計及假設具有導致資產及負債帳面金額於下個財務年度重大調整之風險。請詳下列對重大會計判斷、估計與假設不確定性之說明：

(一) 會計政策採用之重要判斷

無此情形。

(二)重要會計估計及假設

1. 存貨之評價

由於存貨須以成本與淨變現價值孰低者計價，故本集團必須運用判斷及估計決定資產負債表日存貨之淨變現價值。本集團評估資產負債表日存貨因正常損耗、過時陳舊或無市場銷售價值之金額，並將存貨成本沖減至淨變現價值。此存貨評價主要係依未來特定期間內之產品需求為估計基礎，故可能產生重大變動。

民國 108 年 12 月 31 日，本集團存貨之帳面金額為 \$1,537,630。

2. 生物資產公允價值之衡量

除生物資產公允價值無法可靠衡量之情況外，於原始認列時及每一財務報導期間結束日需以公允價值減出售成本衡量。本集團必須運用判斷決定具有公開市場價格之生物資產類別、所選用之市場與生物資產屬性之攸關性及應計入之出售成本項目，並據以估計公允價值減出售成本。任何市場銷售價值及出售成本之變動，均可能重大影響本集團生物資產之金額。

民國 108 年 12 月 31 日，本集團生物資產之帳面金額為 \$1,682,015。

六、重要會計項目之說明

(一)現金及約當現金

	<u>108年12月31日</u>	<u>107年12月31日</u>
庫存現金及週轉金	\$ 7,955	\$ 9,478
支票存款	3,125	3,031
活期存款	606,669	122,371
定期存款	<u>555,000</u>	<u>-</u>
合計	1,172,749	134,880
減：待出售非流動資產	<u>(299,098)</u>	<u>-</u>
	<u>\$ 873,651</u>	<u>\$ 134,880</u>

1. 本集團往來之金融機構信用品質良好，且本集團與多家金融機構往來以分散信用風險，預期發生違約之可能性甚低。
2. 本集團民國 108 年 12 月 31 日因履約擔保用途受限之現金及約當現金計 \$7,700，分類為其他金融資產，表列「其他流動資產」，詳附註八說明。

(二) 透過其他綜合損益按公允價值衡量之金融資產

項	目	108年12月31日	107年12月31日
非流動項目：			
權益工具			
上市公司股票		\$ 499,320	\$ 507,724
評價調整		<u>1,619,929</u>	<u>1,275,226</u>
合計		<u>\$ 2,119,249</u>	<u>\$ 1,782,950</u>

1. 透過其他綜合損益按公允價值衡量之金融資產認列於損益及綜合損益之明細如下：

	108年度	107年度
<u>透過其他綜合損益按</u>		
<u>公允價值衡量之權益工具</u>		
認列於其他綜合損益之		
公允價值變動	<u>\$ 373,810</u>	<u>\$ 55,115</u>
認列於損益之股利收入		
於本期期末仍持有者	<u>\$ 45,737</u>	<u>\$ 42,513</u>

2. 上述上市公司股票係子公司-沛式公司持有對本集團最終母公司-CPF 於泰國證券交易市場掛牌交易之股票。

(三) 應收票據及帳款

	108年12月31日	107年12月31日
應收票據	\$ 318,337	\$ 359,097
減：待出售非流動資產	(<u>2,577</u>)	<u>-</u>
	<u>\$ 315,760</u>	<u>\$ 359,097</u>
應收帳款	\$ 1,824,319	\$ 1,780,742
減：備抵損失	(<u>1,700</u>)	(<u>2,369</u>)
	<u>\$ 1,822,619</u>	<u>\$ 1,778,373</u>

1. 應收帳款之帳齡分析如下：

	<u>108年12月31日</u>	<u>107年12月31日</u>
未逾期	\$ 1,768,228	\$ 1,711,849
180天內	53,669	66,149
181-365天	2,113	2,181
一年以上	<u>309</u>	<u>563</u>
	<u>\$ 1,824,319</u>	<u>\$ 1,780,742</u>

以上係以逾期天數為基準進行之帳齡分析。

2. 民國 108 年及 107 年 12 月 31 日之應收帳款及應收票據餘額均為客戶合約所產生，另於民國 107 年 1 月 1 日客戶合約之應收帳款及應收票據餘額為\$1,991,242。

3. 民國 108 年及 107 年 12 月 31 日，本集團之應收票據皆屬未逾期。

4. 應收帳款依據本集團之授信標準的信用品質資訊如下：

	<u>108年12月31日</u>	<u>107年12月31日</u>
有擔保品	\$ 126,159	\$ 135,655
無擔保品	<u>1,698,160</u>	<u>1,645,087</u>
總計	<u>\$ 1,824,319</u>	<u>\$ 1,780,742</u>

本集團持有作為應收帳款擔保之擔保品主要為本票、不動產及定存單。

5. 在不考慮所持有之擔保品或其他信用增強之情況下，最能代表本集團應收票據於民國 108 年及 107 年 12 月 31 日信用風險最大之暴險金額分別為\$318,337 及\$359,097；最能代表本集團應收帳款於民國 108 年及 107 年 12 月 31 日信用風險最大之暴險金額分別為\$1,822,619 及\$1,778,373。

6. 相關應收帳款及應收票據信用風險資訊請詳附註十二、(二)說明。

(四) 存貨

	<u>108年12月31日</u>		
	<u>成本</u>	<u>備抵跌價損失</u>	<u>帳面金額</u>
原料	\$ 1,018,808	\$ -	\$ 1,018,808
包裝材料	33,750	(810)	32,940
在製品	28,697	-	28,697
製成品	595,650	(60,180)	535,470
商品	45,921	(19)	45,902
在途存貨	<u>16,265</u>	<u>-</u>	<u>16,265</u>
合計	1,739,091	(61,009)	1,678,082
減：待出售非流動資產	(140,452)	-	(140,452)
	<u>\$ 1,598,639</u>	<u>(\$ 61,009)</u>	<u>\$ 1,537,630</u>

	107年12月31日		
	成本	備抵跌價損失	帳面金額
原料	\$ 698,931	\$ -	\$ 698,931
包裝材料	24,779	(250)	24,529
在製品	26,648	-	26,648
製成品	511,324	(14,800)	496,524
商品	33,176	(49)	33,127
在途存貨	14,264	-	14,264
合計	<u>\$ 1,309,122</u>	<u>(\$ 15,099)</u>	<u>\$ 1,294,023</u>

本集團當期認列為費損之存貨成本：

	108年度	107年度
已出售存貨成本	\$ 19,360,999	\$ 18,374,786
存貨跌價損失	45,910	7,438
其他	1,537	(4,488)
減：屬停業單位之營業成本	(1,257,189)	(2,116,225)
	<u>\$ 18,151,257</u>	<u>\$ 16,261,511</u>

存貨成本－其他係存貨盤盈虧及出售下腳及廢料利益。

(五) 生物資產

1. 生物資產

	108年12月31日	107年12月31日
<u>生物資產-流動</u>		
消耗性生物資產	\$ 1,044,691	\$ 992,020
消耗性生物資產公允價值		
減出售成本累計變動數	24,124	36,535
生產性生物資產	540,583	391,483
生產性生物資產-累計折舊	(312,454)	(166,592)
總計	1,296,944	1,253,446
減：待出售非流動資產	(1,072)	-
	<u>\$ 1,295,872</u>	<u>\$ 1,253,446</u>
<u>生物資產-非流動</u>		
生產性生物資產	\$ 470,609	\$ 418,758
生產性生物資產-累計折舊	(84,466)	(71,560)
總計	<u>\$ 386,143</u>	<u>\$ 347,198</u>

消耗性生物資產係指未來將收成為農產品或以生物資產出售者。生產性生物資產係指消耗性生物資產以外之生物資產。

2. 生物資產帳面金額調節表

	108年	107年
1月1日	\$ 1,600,644	\$ 1,393,034
因購買而增加	992,150	1,185,739
投入成本及費用	6,923,411	5,974,118
因出售而減少	(3,039,630)	(2,830,198)
公允價值減出售成本變動產生之利益	(12,411)	7,253
移轉至存貨	(4,774,263)	(4,113,731)
其他	(6,814)	(15,571)
12月31日	<u>1,683,087</u>	<u>1,600,644</u>
減：待出售非流動資產	(1,072)	-
	<u>\$ 1,682,015</u>	<u>\$ 1,600,644</u>

3. 本集團之生物資產主要包含肉禽、種禽、肉豬及種豬等。肉豬於每一財務報導期間結束日以公允價值減出售成本衡量，其餘生物資產以其成本減所有累計折舊及累計減損損失衡量。肉豬之公允價值係依照市場公開之肉豬價格衡量。

繁殖用之種禽及種豬市價取得不易，肉禽生產週期短，於飼養期間直接之市價取得困難，且前述生物資產由於氣候及病害等外部因素使現金流量折現估計之價值較為不可靠，因此以成本法衡量。生物資產之成本包含所有成長週期發生之成本，例如：新生之畜禽、飼料及農場之成本等。生產性之生物資產之成本係依照可生產期間依直線法攤銷，種豬之攤銷期間約 24~36 個月，種禽約 30 週~1 年。民國 108 年及 107 年度生物性資產認列之折舊費用分別為 \$378,635 及 \$279,560。

4. 生物資產實體數量估計數

	108年12月31日	107年12月31日
畜產：		
生物資產數量(頭/羽)	<u>5,667,851</u>	<u>5,516,040</u>
水產：		
生物資產數量(公斤)	<u>-</u>	<u>318,313</u>
生物資產數量(隻)	<u>4,000,000</u>	<u>-</u>

5. 財務風險管理策略

本集團之財務風險主要源自於禽類與肉豬價格之變動，本集團預期於可預見之未來禽類及肉豬價格並不會出現重大下跌，因此並未簽訂衍生合約。本集團定期檢視對禽類肉品、加工品及肉豬價格之預期，以考量採取積極財務風險管理措施之必要性。

(六)待出售非流動資產及停業單位

1. 本集團於民國 108 年 2 月 18 日業經正大連雲港有限公司董事會核准出售連雲港正大農牧發展有限公司之全部股權予關係人正大投資股份有限公司，與連雲港正大農牧發展有限公司相關之資產和負債已轉列為待出售處分群組，並符合停業單位定義而表達為停業單位，處分價款為人民幣 61,768 仟元，相關程序已於民國 109 年 1 月辦理完成。

2. 停業單位之現金流量資訊如下：

	<u>108年度</u>	<u>107年度</u>
營業活動現金流量	\$ 346,546	\$ 43,771
投資活動現金流量	(7,444)	(15,026)
籌資活動現金流量	(53,710)	(21,757)
總現金流量	<u>\$ 285,392</u>	<u>\$ 6,988</u>

3. 分類為待出售處分群組之資產：

	<u>108年12月31日</u>
現金及約當現金	\$ 299,098
應收票據	2,577
應收帳款-關係人	61,152
其他應收款	865
其他應收款-關係人	17,836
存貨	140,452
生物資產-流動	1,072
預付款項	15,921
不動產、廠房及設備	121,060
遞延所得稅資產	7,193
其他非流動資產	3,232
總計	<u>\$ 670,458</u>

4. 分類為待出售處分群組之負債：

	<u>108年12月31日</u>
應付帳款	\$ 31,841
應付帳款-關係人	178,029
其他應付款	246,534
本期所得稅負債	1,119
總計	<u>\$ 457,523</u>

5. 停業單位經營結果，以及待處分群組重新衡量認列結果之分析如下：

	<u>108年度</u>	<u>107年度</u>
營業收入	\$ 1,366,272	\$ 2,287,427
營業成本	(1,257,189)	(2,116,225)
營業費用	(121,593)	(146,553)
營業外收入及支出合計	<u>14,726</u>	<u>16,986</u>
停業單位稅前淨利益	2,216	41,635
所得稅費用	(1,440)	(11,220)
停業單位稅後利益	<u>\$ 776</u>	<u>\$ 30,415</u>
歸屬於：		
母公司停業單位	\$ 543	\$ 21,291
非控制權益	<u>233</u>	<u>9,124</u>
停業單位稅後利益	<u>\$ 776</u>	<u>\$ 30,415</u>

該待出售處分群組以其帳面價值與公允價值減出售成本孰低者重新衡量後，並無產生減損之情事。

6. 來自繼續營業單位及停業單位歸屬於母公司業主之收益金額：請詳附註六、(二十七)每股盈餘之說明。

(七) 不動產、廠房及設備

	土地	土地改良物	房屋及建築	機器設備	運輸設備	租賃改良	其他設備	未完工程 及待驗設備	合計
108年1月1日									
成本	\$ 2,131,816	\$ 96,928	\$ 3,276,514	\$ 3,806,059	\$ 273,253	\$ 965,801	\$ 792,432	\$ 593,269	\$ 11,936,072
累計折舊及減損	-	(34,726)	(1,242,450)	(2,137,433)	(166,031)	(444,698)	(306,002)	-	(4,331,340)
<u>108年</u>	<u>\$ 2,131,816</u>	<u>\$ 62,202</u>	<u>\$ 2,034,064</u>	<u>\$ 1,668,626</u>	<u>\$ 107,222</u>	<u>\$ 521,103</u>	<u>\$ 486,430</u>	<u>\$ 593,269</u>	<u>\$ 7,604,732</u>
1月1日	\$ 2,131,816	\$ 62,202	\$ 2,034,064	\$ 1,668,626	\$ 107,222	\$ 521,103	\$ 486,430	\$ 593,269	\$ 7,604,732
增添	52,500	34,854	299,170	129,947	46,353	10,943	94,353	1,255,882	1,924,002
處分	(977)	-	-	(39)	(4,665)	-	(3)	-	(5,684)
重分類	194,618	28,302	282,197	174,593	8,811	15,225	78,751	(782,497)	-
折舊費用	-	(10,955)	(179,527)	(240,034)	(36,598)	(89,968)	(73,457)	-	(630,539)
淨兌換差額	-	-	(1,204)	(2,612)	(98)	-	(283)	(8)	(4,205)
12月31日	<u>\$ 2,377,957</u>	<u>\$ 114,403</u>	<u>\$ 2,434,700</u>	<u>\$ 1,730,481</u>	<u>\$ 121,025</u>	<u>\$ 457,303</u>	<u>\$ 585,791</u>	<u>\$ 1,066,646</u>	<u>\$ 8,888,306</u>
108年12月31日									
成本	\$ 2,377,957	\$ 160,084	\$ 3,782,534	\$ 4,035,713	\$ 299,461	\$ 987,956	\$ 947,640	\$ 1,066,646	\$ 13,657,991
累計折舊及減損	-	(45,681)	(1,347,834)	(2,305,232)	(178,436)	(530,653)	(361,849)	-	(4,769,685)
減：轉列待出售 非流動資產	\$ 2,377,957	\$ 114,403	\$ 2,434,700	\$ 1,730,481	\$ 121,025	\$ 457,303	\$ 585,791	\$ 1,066,646	\$ 8,888,306
	-	-	(34,474)	(76,664)	(2,934)	-	(6,988)	-	(121,060)
	<u>\$ 2,377,957</u>	<u>\$ 114,403</u>	<u>\$ 2,400,226</u>	<u>\$ 1,653,817</u>	<u>\$ 118,091</u>	<u>\$ 457,303</u>	<u>\$ 578,803</u>	<u>\$ 1,066,646</u>	<u>\$ 8,767,246</u>

	土地	土地改良物	房屋及建築	機器設備	運輸設備	租賃改良	其他設備	未完工程 及待驗設備	合計
107年1月1日									
成本	\$ 1,718,826	\$ 70,105	\$ 2,567,038	\$ 3,541,712	\$ 252,921	\$ 947,342	\$ 656,167	\$ 732,387	\$ 10,486,498
累計折舊及減損	-	(30,580)	(1,155,135)	(2,027,022)	(145,645)	(357,779)	(255,175)	-	(3,971,336)
107年	<u>\$ 1,718,826</u>	<u>\$ 39,525</u>	<u>\$ 1,411,903</u>	<u>\$ 1,514,690</u>	<u>\$ 107,276</u>	<u>\$ 589,563</u>	<u>\$ 400,992</u>	<u>\$ 732,387</u>	<u>\$ 6,515,162</u>
1月1日	\$ 1,718,826	\$ 39,525	\$ 1,411,903	\$ 1,514,690	\$ 107,276	\$ 589,563	\$ 400,992	\$ 732,387	\$ 6,515,162
增添	16,935	19,918	133,562	119,338	34,830	15,082	105,673	1,242,198	1,687,536
處分	-	-	(7,370)	(14,912)	(3,412)	(118)	(2,678)	-	(28,490)
重分類	396,055	8,627	637,903	263,298	13,952	8,693	52,788	(1,381,316)	-
折舊費用	-	(5,868)	(141,098)	(211,527)	(40,192)	(92,117)	(62,886)	-	(553,688)
淨兌換差額	-	-	(836)	(2,261)	(75)	-	(83)	-	(3,255)
12月31日	<u>\$ 2,131,816</u>	<u>\$ 62,202</u>	<u>\$ 2,034,064</u>	<u>\$ 1,668,626</u>	<u>\$ 112,379</u>	<u>\$ 521,103</u>	<u>\$ 493,806</u>	<u>\$ 593,269</u>	<u>\$ 7,617,265</u>
107年12月31日									
成本	\$ 2,131,816	\$ 96,928	\$ 3,276,514	\$ 3,806,059	\$ 282,316	\$ 965,801	\$ 804,003	\$ 593,269	\$ 11,956,706
累計折舊及減損	-	(34,726)	(1,242,450)	(2,137,433)	(169,937)	(444,698)	(310,197)	-	(4,339,441)
	<u>\$ 2,131,816</u>	<u>\$ 62,202</u>	<u>\$ 2,034,064</u>	<u>\$ 1,668,626</u>	<u>\$ 112,379</u>	<u>\$ 521,103</u>	<u>\$ 493,806</u>	<u>\$ 593,269</u>	<u>\$ 7,617,265</u>

1. 不動產、廠房及設備借款成本資本化金額及利率區間：

	<u>108年度</u>	<u>107年度</u>
資本化金額	\$ 4,662	\$ 3,879
資本化利率區間	1.12%~1.63%	1.10%~1.63%

2. 以不動產、廠房及設備提供擔保之資訊，請詳附註八之說明。

3. 本集團於民國 108 年及 107 年 12 月 31 日分別持有農業用地共 182 筆及 179 筆，帳面金額分別為 \$877,771 及 \$876,746；暫以個人名義登記產權，惟已取得協議書，並設定抵押予本公司。

(八) 租賃交易－承租人
民國 108 年度適用

1. 本集團租賃之標的資產包括土地、建物、公務車、其他設備，租賃合約之期間通常介於 1 到 22 年。租賃合約是採個別協商並包含各種不同的條款及條件，除租賃之資產不得用作借貸擔保外，未有加諸其他之限制。

2. 使用權資產之帳面價值與認列之折舊費用資訊如下：

	<u>108年12月31日</u>	<u>108年度</u>
	<u>帳面金額</u>	<u>折舊費用</u>
土地	\$ 322,018	\$ 25,839
房屋	10,619	4,051
運輸設備(貨車)	2,697	2,808
其他設備	10,740	5,411
	<u>\$ 346,074</u>	<u>\$ 38,109</u>

3. 本集團於民國 108 年度使用權資產之增添為 \$24,984。

4. 本集團於民國 108 年度未有重大與租賃合約有關之損益項目。

5. 本集團於民國 108 年度租賃現金流出總額為 \$52,970。

(九) 無形資產

	電腦軟體	商譽	合計
108年1月1日			
成本	\$ 10,568	\$ 13,430	\$ 23,998
累計攤銷及減損	(8,939)	-	(8,939)
	<u>\$ 1,629</u>	<u>\$ 13,430</u>	<u>\$ 15,059</u>
108年			
1月1日	\$ 1,629	\$ 13,430	\$ 15,059
攤銷費用	(1,004)	-	(1,004)
淨兌換差額	-	(222)	(222)
12月31日	<u>\$ 625</u>	<u>\$ 13,208</u>	<u>\$ 13,833</u>
108年12月31日			
成本	\$ 10,568	\$ 13,208	\$ 23,776
累計攤銷及減損	(9,943)	-	(9,943)
	<u>\$ 625</u>	<u>\$ 13,208</u>	<u>\$ 13,833</u>
	電腦軟體	商譽	合計
107年1月1日			
成本	\$ 9,814	\$ 13,061	\$ 22,875
累計攤銷及減損	(7,767)	-	(7,767)
	<u>\$ 2,047</u>	<u>\$ 13,061</u>	<u>\$ 15,108</u>
107年			
1月1日	\$ 2,047	\$ 13,061	\$ 15,108
增添	754	-	754
攤銷費用	(1,172)	-	(1,172)
淨兌換差額	-	369	369
12月31日	<u>\$ 1,629</u>	<u>\$ 13,430</u>	<u>\$ 15,059</u>
107年12月31日			
成本	\$ 10,568	\$ 13,430	\$ 23,998
累計攤銷及減損	(8,939)	-	(8,939)
	<u>\$ 1,629</u>	<u>\$ 13,430</u>	<u>\$ 15,059</u>

(十) 短期借款

借款性質	108年12月31日	利率區間	擔保品
信用借款	\$ 2,294,000	1.04%-1.75%	無
信用狀借款	49,488	0.74%	無
	<u>\$ 2,343,488</u>		

借款性質	107年12月31日	利率區間	擔保品
信用借款	\$ 2,604,350	1.04%~1.75%	無
信用狀借款	141,433	3.28%~4.12%	無
擔保借款	22,228	4.79%	土地使用權及建物
	<u>\$ 2,768,011</u>		

(十一) 應付短期票券

	108年12月31日	107年12月31日
商業本票	\$ 980,000	\$ 620,000
減：未攤銷折價	(1,341)	(730)
	<u>\$ 978,659</u>	<u>\$ 619,270</u>
利率區間	0.34%~0.93%	0.64%~0.94%

上述應付短期票券業經金融機構保證。

(十二) 其他應付款

	108年12月31日	107年12月31日
應付薪資	\$ 397,088	\$ 344,043
應付設備款	35,719	62,163
合約負債	182,161	100,652
其他	<u>338,431</u>	<u>257,345</u>
	953,399	764,203
減：與待出售非流動資產 直接相關之負債	(246,534)	-
	<u>\$ 706,865</u>	<u>\$ 764,203</u>

(十三) 長期借款

借款性質	借款期間	利率區間	108年12月31日
擔保借款	108.1.5~115.4.3	1.42%~1.63%	\$ 614,750
信用借款	106.9.6~111.10.27	1.03%~1.50%	<u>3,075,000</u>
			3,689,750
減：一年或一營業週期內到期之長期借款（表列「其他流動負債」）			(593,250)
			<u>\$ 3,096,500</u>

借款性質	借款期間	利率區間	107年12月31日
擔保借款	105.8.2~111.12.15	1.42%~1.63%	\$ 853,000
信用借款	106.9.6~111.10.27	1.03%~1.50%	<u>1,700,000</u>
			2,553,000
減：一年或一營業週期內到期之長期借款（表列「其他流動負債」）			(593,250)
			<u>\$ 1,959,750</u>

本集團因長期借款所提供擔保之資訊，請詳附註八說明。

(十四) 應付租賃款

民國 107 年度適用

1. 本集團與普羅小客車租賃股份有限公司、安維斯汽車租賃股份有限公司、和新小貨車租賃股份有限公司、順益租賃股份有限公司及格上汽車租賃股份有限公司簽定融資性租賃合約，承租運輸設備。該租賃期間涵蓋租賃資產經濟年限之主要部份。
2. 本集團與奔騰物流系統股份有限公司、特宜倉儲設備有限公司、宜益倉儲設備有限公司、比力倉儲設備股份有限公司、台灣新邦實業有限公司及特鼎盛實業有限公司簽定融資性租賃合約，承租其他設備。該租賃期間涵蓋租賃資產經濟年限之主要部份。
3. 於民國 107 年 12 月 31 日之未來最低租賃給付總額及其現值如下：

	107年12月31日		
	融資租賃負債總額	未來財務費用	融資租賃負債現值
<u>流動</u>			
(表列「其他流動負債」)			
不超過1年	\$ 6,653	(\$ 139)	\$ 6,514
<u>非流動</u>			
(表列「其他非流動負債」)			
超過1年但不超過5年	6,209	(82)	6,127
	<u>\$ 12,862</u>	<u>(\$ 221)</u>	<u>\$ 12,641</u>

(十五) 退休金

1. 確定福利計畫

- (1) 本公司及國內子公司依據「勞動基準法」之規定，訂有確定福利之退休辦法，適用於民國 94 年 7 月 1 日實施「勞工退休金條例」前所有正式員工之服務年資，以及於實施「勞工退休金條例」後選擇繼續適用勞動基準法員工之後續服務年資。員工符合退休條件者，退休金之支付係根據服務年資及退休前 6 個月之平均薪資計算，15 年以內(含)的服務年資每滿一年給予兩個基數，超過 15 年之服務年資每滿一年給予一個基數，惟累積最高以 45 個基數為限。本公司及國內子公司按月就薪資總額一定比率提撥退休基金，以勞工退休準備金監督委員會之名義專戶儲存於台灣銀行。另本公司及國內子公司於每年年度終了前，估算前項勞工退休準備金專戶餘額，若該餘額不足給付次一年度內預估符合退休條件之勞工依前述計算之退休金數額，本公司及國內子公司將於次年度三月底前一次提撥其差額。

(2) 資產負債表認列之金額如下：

	<u>108年12月31日</u>	<u>107年12月31日</u>
確定福利義務現值	(\$ 463,700)	(\$ 471,408)
計畫資產公允價值	<u>318,983</u>	<u>306,545</u>
淨確定福利負債	<u>(\$ 144,717)</u>	<u>(\$ 164,863)</u>

(3) 淨確定福利負債之變動如下：

	<u>確定福利義務現值</u>	<u>計畫資產公允價值</u>	<u>淨確定福利負債</u>
108年			
1月1日餘額	(\$ 471,408)	\$ 306,545	(\$ 164,863)
當期服務成本	(3,394)	-	(3,394)
利息(費用)收入	(3,467)	<u>2,297</u>	(1,170)
	<u>(478,269)</u>	<u>308,842</u>	<u>(169,427)</u>
再衡量數：			
計畫資產報酬 (不包括包含於利息 收入或費用之金額)	-	11,915	11,915
人口統計假設變動 影響數	(148)	-	(148)
財務假設變動調整 經驗調整	(3,713)	-	(3,713)
	<u>(6,466)</u>	<u>-</u>	<u>(6,466)</u>
	<u>(10,327)</u>	<u>11,915</u>	<u>1,588</u>
提撥退休基金	-	23,122	23,122
支付退休金	<u>24,896</u>	<u>(24,896)</u>	<u>-</u>
12月31日餘額	<u>(\$ 463,700)</u>	<u>\$ 318,983</u>	<u>(\$ 144,717)</u>

	<u>確定福利義務現值</u>	<u>計畫資產公允價值</u>	<u>淨確定福利負債</u>
107年			
1月1日餘額	(\$ 498,015)	\$ 307,247	(\$ 190,768)
當期服務成本	(3,909)	-	(3,909)
利息(費用)收入	(4,874)	3,060	(1,814)
	<u>(506,798)</u>	<u>310,307</u>	<u>(196,491)</u>
再衡量數：			
計畫資產報酬 (不包括包含於利息 收入或費用之金額)	-	9,545	9,545
人口統計假設變動 影響數	(4)	-	(4)
財務假設變動調整	(9,788)	-	(9,788)
經驗調整	8,370	-	8,370
	<u>(1,422)</u>	<u>9,545</u>	<u>8,123</u>
提撥退休基金	-	23,505	23,505
支付退休金	36,812	(36,812)	-
12月31日餘額	(\$ <u>471,408</u>)	\$ <u>306,545</u>	(\$ <u>164,863</u>)

(4) 本公司及國內子公司之確定福利退休計劃資產，係由台灣銀行按該基金年度投資運用計畫所定委託經營項目之比例及金額範圍內，依勞工退休基金收支保管及運用辦法第六條之項目（即存放國內外之金融機構，投資國內外上市、上櫃或私募之權益證券及投資國內外不動產之證券化商品等）辦理委託經營。相關運用情形係由勞工退休基金監理會進行監督。該基金之運用，其每年決算分配之最低收益，不得低於依當地銀行二年定期存款利率計算之收益，若有不足，則經主管機關核准後由國庫補足。因本公司及國內子公司無權參與該基金之運作及管理，故無法依國際會計準則第19號第142段規定揭露計劃資產公允價值之分類。民國108年及107年12月31日構成該基金總資產之公允價值，請詳政府公告之各年度之勞工退休基金運用報告。

(5) 有關退休金之精算假設彙總如下：

	<u>108年度</u>	<u>107年度</u>
折現率	0.65%	0.75%
未來薪資增加率	2.00%	2.00%

對於未來死亡率之假設係依照台灣壽險業第五回經驗生命表估計。因採用之主要精算假設變動而影響之確定福利義務現值增(減)分析如下：

	折現率		未來薪資增加率	
	增加1%	減少1%	增加1%	減少1%
108年12月31日 對確定福利義務現值 之影響	(\$ 35,097)	\$ 39,947	\$ 38,975	(\$ 34,982)

	折現率		未來薪資增加率	
	增加1%	減少1%	增加1%	減少1%
107年12月31日 對確定福利義務現值 之影響	(\$ 37,270)	\$ 42,534	\$ 41,542	(\$ 37,183)

上述之敏感度分析係基於其他假設不變的情況下分析單一假設變動之影響。實務上許多假設的變動則可能是連動的。敏感度分析係與計算資產負債表之淨退休金負債所採用的方法一致。

本期編製敏感度分析所使用之方法與假設與前期相同。

(6)本公司及國內子公司於民國 109 年度預計支付予退休計畫之提撥金為\$17,360。

(7)截至民國 108 年 12 月 31 日，本公司及國內子公司退休計畫之加權平均存續期間為 5~8 年。

2. 確定提撥計畫

(1)自民國 94 年 7 月 1 日起，本公司及國內子公司依據「勞工退休金條例」，訂有確定提撥之退休辦法，適用於本國籍之員工。本公司及國內子公司就員工選擇適用「勞工退休金條例」所定之勞工退休金制度部分，每月按薪資之 6%提繳勞工退休金至勞保局員工個人帳戶，員工退休金之支付依員工個人之退休金專戶及累積收益之金額採月退休金或一次退休金方式領取。民國 108 年及 107 年度本公司及國內子公司依上開退休金辦法認列之退休金成本分別為\$45,188及\$41,425。

(2)連雲港正大按中華人民共和國政府規定之養老保險制度每月依當地員工薪資總額之一定比率提撥養老保險金，自民國 108 年 5 月 1 日起，提撥比例調整為 16%。民國 108 年 1 月 1 日至 4 月 30 日及 107 年度，其提撥比率均為 20%。每位員工之退休金由政府管理統籌安排，本集團除按月提撥外，無進一步義務。民國 108 年及 107 年度依上開退休金辦法認列之退休金成本分別為\$6,562及\$7,274。

(十六)股本

民國 108 年 12 月 31 日，本公司額定資本額為\$3,579,000，分為 357,900 仟股，均為普通股，實收資本額為\$2,679,910，每股面額 10 元，分為 267,991 仟股。本公司已發行股份之股款均已收訖。

本公司民國 108 年及 107 年度普通股流通在外股數均無變動。

(十七) 資本公積

依公司法規定，超過票面金額發行股票所得之溢額及受領贈與之所得之資本公積，除得用於彌補虧損外，於公司無累積虧損時，按股東原有股份之比例發給新股或現金。另依證券交易法之相關規定，以上開資本公積撥充資本時，每年以其合計數不超過實收資本額百分之十為限。公司非於盈餘公積填補資本虧損仍有不足時，不得以資本公積補充之。

(十八) 保留盈餘

1. 依本公司章程規定，本公司每年決算如有盈餘，於依法繳納一切稅捐及彌補以前年度虧損後，應先提出百分之十為法定盈餘公積，並依法令或主管機關規定提撥或迴轉特別盈餘公積。如尚有盈餘，連同以前年度累積未分配盈餘依股東會決議分派股東紅利。其中現金股利不得低於分派股利總數之百分之十，惟每股現金股利低於新台幣 0.1 元時，則將現金股利改以股票股利發放之。
2. 法定盈餘公積除彌補公司虧損及按股東原有股份之比例發給新股或現金外，不得使用之，惟發給新股或現金者，以該項公積超過實收資本額百分之二十五之部分為限。
3. 本公司分派盈餘時，依法令規定須就當年度資產負債表日之其他權益項目借方餘額提列特別盈餘公積始得分派，嗣後其他權益項目借方餘額迴轉時，迴轉金額得列入可供分派盈餘中。
4. 本公司分別於民國 108 年 6 月 26 日及 107 年 6 月 13 日經股東會決議通過民國 107 年度及 106 年度之盈餘分派如下：

	107年度		106年度	
	金額	每股股利(元)	金額	每股股利(元)
法定盈餘公積	\$ 95,073		\$ 143,307	
現金股利	803,973	\$ 3	803,973	\$ 3

上述現金股利配息基準日分別為民國 108 年 7 月 21 日及 107 年 7 月 18 日。

5. 有關員工酬勞及董監酬勞資訊，請詳附註六（二十五）。

(十九) 營業收入

	108年度	107年度
客戶合約之收入	\$ 22,539,906	\$ 21,235,086
減：屬停業單位之營業收入	(1,366,272)	(2,287,427)
	<u>\$ 21,173,634</u>	<u>\$ 18,947,659</u>

1. 客戶合約收入之細分

本集團之收入均來自於某一時點移轉之商品，收入可依地理區域細分如下：

<u>108年度</u>	<u>國內</u>	<u>亞洲</u>	<u>合計</u>
部門收入	\$ 21,583,665	\$ 1,366,272	\$ 22,949,937
內部部門交易之收入	(410,031)	-	(410,031)
外部客戶合約收入	<u>\$ 21,173,634</u>	<u>\$ 1,366,272</u>	<u>\$ 22,539,906</u>
收入認列時點			
於某一時點認列之收入	\$ 21,173,634	\$ 1,366,272	\$ 22,539,906
減：屬停業單位之營業收入	-	(1,366,272)	(1,366,272)
	<u>\$ 21,173,634</u>	<u>\$ -</u>	<u>\$ 21,173,634</u>
<u>107年度</u>	<u>國內</u>	<u>亞洲</u>	<u>合計</u>
部門收入	\$ 19,243,925	\$ 2,287,427	\$ 21,531,352
內部部門交易之收入	(296,266)	-	(296,266)
外部客戶合約收入	<u>\$ 18,947,659</u>	<u>\$ 2,287,427</u>	<u>\$ 21,235,086</u>
收入認列時點			
於某一時點認列之收入	\$ 18,947,659	\$ 2,287,427	\$ 21,235,086
減：屬停業單位之營業收入	-	(2,287,427)	(2,287,427)
	<u>\$ 18,947,659</u>	<u>\$ -</u>	<u>\$ 18,947,659</u>

2. 合約負債

本集團認列客戶合約收入相關之合約負債如下：

	<u>108年12月31日</u>	<u>107年12月31日</u>	<u>107年1月1日</u>
合約負債：			
合約負債-預收客戶款項	\$ 182,161	\$ 100,652	\$ 82,423
減：轉列與待出售非 流動資產直接相 關之負債	(182,065)	-	-
	<u>\$ 96</u>	<u>\$ 100,652</u>	<u>\$ 82,423</u>

3. 本集團依部門細分之收入類型，請詳附註十四、(三)。

(二十) 其他收益及費損淨額

其他收益及費損淨額係生物資產公允價值減出售成本變動產生之(損失)利益。

	<u>108年度</u>	<u>107年度</u>
其他收益及費損	(\$ 12,411)	\$ 7,253

(二十一) 其他收入

	<u>108年度</u>	<u>107年度</u>
利息收入：		
銀行存款利息	\$ 17,543	\$ 15,087
租金收入	6,471	2,857
股利收入	45,737	42,513
減：屬停業單位之其他收入	(14,526)	(14,738)
	<u>\$ 55,225</u>	<u>\$ 45,719</u>

(二十二) 其他利益及損失

	<u>108年度</u>	<u>107年度</u>
處分不動產、廠房及設備利益(損失)	\$ 787,311	(\$ 2,411)
外幣兌換利益(損失)	8,978	(4,061)
其他	(27,014)	31,871
減：屬停業單位之其他利益及損失	(820)	(2,527)
	<u>\$ 768,455</u>	<u>\$ 22,872</u>

(二十三) 財務成本

	<u>108年度</u>	<u>107年度</u>
利息費用	\$ 80,567	\$ 63,304
減：屬停業單位之財務成本	(620)	(279)
	<u>\$ 79,947</u>	<u>\$ 63,025</u>

(二十四) 費用性質之額外資訊(含停業單位)

	<u>108年度</u>		
	<u>屬於營業成本者</u>	<u>屬於營業費用者</u>	<u>合計</u>
員工福利費用	\$ 1,267,875	\$ 694,067	\$ 1,961,942
不動產、廠房及設備折舊費用	590,018	40,521	630,539
使用權資產-折舊	31,230	6,879	38,109
攤銷費用	3,152	1,357	4,509
	<u>\$ 1,892,275</u>	<u>\$ 742,824</u>	<u>\$ 2,635,099</u>

	107年度		
	屬於營業成本者	屬於營業費用者	合計
員工福利費用	\$ 1,077,780	\$ 665,654	\$ 1,743,434
不動產、廠房及設備折舊費用	510,913	42,775	553,688
攤銷費用	2,570	1,493	4,063
	<u>\$ 1,591,263</u>	<u>\$ 709,922</u>	<u>\$ 2,301,185</u>

(二十五) 員工福利費用(含停業單位)

	108年度		
	屬於營業成本者	屬於營業費用者	合計
薪資費用	\$ 1,074,080	\$ 617,591	\$ 1,691,671
勞健保費用	100,461	36,731	137,192
退休金費用	33,431	22,883	56,314
其他員工福利費用	59,903	16,862	76,765
	<u>\$ 1,267,875</u>	<u>\$ 694,067</u>	<u>\$ 1,961,942</u>

	107年度		
	屬於營業成本者	屬於營業費用者	合計
薪資費用	\$ 907,874	\$ 587,770	\$ 1,495,644
勞健保費用	87,503	34,688	122,191
退休金費用	31,798	22,624	54,422
其他員工福利費用	50,605	20,572	71,177
	<u>\$ 1,077,780</u>	<u>\$ 665,654</u>	<u>\$ 1,743,434</u>

其他員工福利費用係包含支付員工之伙食費、訓練費與職工福利等。

1. 依本公司章程規定，本公司當年度如有獲利，應提撥 1%以上為員工酬勞。但公司尚有累積虧損時，應預先保留彌補數額。
2. 本公司民國 108 年及 107 年度員工酬勞估列金額分別為\$17,365 及 \$12,152，前述金額帳列薪資費用科目。

民國 108 度係依截至當期止之獲利情況，以章程所定之成數為基礎估列(以 1%估列)。

經董事會決議之民國 107 年度員工酬勞\$12,410 與民國 107 年度財務報告認列之員工酬勞\$12,152 之估列差異為\$258，將調整民國 108 年度之損益。107 年度員工酬勞尚未實際配發，且本財務報告並未反映此員工酬勞估列差異之調整。

3. 本公司董事會通過之員工酬勞及董監酬勞相關資訊可至公開資訊觀測站查詢。

(二十六) 所得稅

1. 所得稅費用

(1) 所得稅費用組成部分：

	<u>108年度</u>	<u>107年度</u>
當期所得稅：		
當期所得產生之所得稅	\$ 394,229	\$ 284,266
未分配盈餘加徵	2,696	46,499
以前年度所得稅高低估	(109)	112
當期所得稅總額	<u>396,816</u>	<u>330,877</u>
遞延所得稅：		
暫時性差異之原始產生及迴轉	(14,953)	(9,289)
稅率改變之影響	-	(8,798)
遞延所得稅總額	(\$ 14,953)	(\$ 18,087)
減：屬停業單位之所得稅費用	(1,440)	(11,220)
所得稅費用	<u>\$ 380,423</u>	<u>\$ 301,570</u>

(2) 與其他綜合損益相關之所得稅金額：

	<u>108年度</u>	<u>107年度</u>
確定福利義務之再衡量數	\$ 318	\$ 5,801

2. 所得稅費用與會計利潤關係：

	<u>108年度</u>	<u>107年度</u>
稅前淨利按法定稅率計算所得稅(註)	\$ 437,146	\$ 260,431
按稅法規定應剔除之費用/免課稅之所得之 所得稅影響數	(145,745)	14,546
未分配盈餘加徵	2,696	46,499
以前年度所得稅高低估數	(109)	112
稅法修正之所得稅影響數	-	(8,798)
出售土地之土地增值稅	87,875	-
減：屬停業單位之所得稅費用	(1,440)	(11,220)
所得稅費用	<u>\$ 380,423</u>	<u>\$ 301,570</u>

註：適用稅率之基礎主係按台灣(20%)及中國大陸(25%)所得適用之稅率計算。

3. (1) 因暫時性差異及課稅損失而產生之各遞延所得稅資產或負債金額如下：

	108年12月31日	107年12月31日
暫時性差異：		
估列之銷貨折讓	\$ 22,033	\$ 21,309
備抵庫存零件損失	3,318	2,803
退休金準備超限數	28,943	32,973
備抵存貨跌價損失及 生物資產公允價值變動數	7,377 (4,287)
投資外國公司認列之 投資損益	(17,015)	(10,224)
未實現兌換利益	(172)	(72)
虧損扣抵	5,737	762
其他	10,381	3,033
減：屬停業單位之暫時性差異	(7,193)	-
合計	<u>\$ 53,409</u>	<u>\$ 46,297</u>
	108年12月31日	107年12月31日
遞延所得稅資產	\$ 82,101	\$ 64,611
遞延所得稅負債	(21,499)	(18,314)
減：屬停業單位之遞延所得稅資產	(7,193)	-
	<u>\$ 53,409</u>	<u>\$ 46,297</u>

(2) 因暫時性差異及課稅損失認列於損益及其他綜合淨利之金額如下：

	108年度	107年度
認列於(損)益	<u>\$ 7,430</u>	<u>\$ 17,821</u>
認列於其他綜合淨利	(<u>\$ 318</u>)	(<u>\$ 5,801</u>)

4. 本集團之子公司-瑞福及勝大尚未使用之課稅損失之有效期限及未認列遞延所得稅資產相關金額如下：

108年12月31日				
未認列遞延				
發生年度	申報數/核定數	尚未抵減金額	所得稅資產金額	最後扣抵年度
民國106年度	14,351	3,808	-	民國116年度
民國108年度	24,878	24,878	-	民國118年度
	<u>\$ 39,229</u>	<u>\$ 28,686</u>	<u>\$ -</u>	
107年12月31日				
未認列遞延				
發生年度	申報數/核定數	尚未抵減金額	所得稅資產金額	最後扣抵年度
民國106年度	<u>\$ 14,351</u>	<u>\$ 3,808</u>	<u>\$ -</u>	民國116年度

5. 本公司及子公司-卜貿、愛拔益加、瑞牧及瑞福之營利事業所得稅業經稅捐稽徵機關核定至民國 106 年度。
6. 台灣所得稅法修正案於民國 107 年 2 月 7 日公布生效，營利事業所得稅之稅率自 17%調增至 20%，此修正自民國 107 年度開始適用。本集團已就此稅率變動評估相關之所得稅影響。
7. 台灣所得稅法修正案於民國 107 年 2 月 7 日公布生效，未分配盈餘加徵之營利事業所得稅稅率自 10%調降至 5%，此修正自民國 107 年度開始適用。

(二十七) 每股盈餘

	108年度		
	稅後金額	加權平均流通在外 股數(仟股)	每股盈餘 (元)
<u>基本每股盈餘</u>			
歸屬於普通股股東繼續 營業單位之本期淨利	\$ 1,463,383	267,991	\$ 5.45
歸屬於停業單位之本期 淨利	543		0.01
歸屬於普通股股東之 本期淨利	<u>\$ 1,463,926</u>		<u>\$ 5.46</u>
<u>稀釋每股盈餘</u>			
歸屬於普通股股東繼續 營業單位之本期淨利 具稀釋效果之潛在普通 股之影響-員工酬勞	\$ 1,463,383	267,991	
	-	332	
歸屬於普通股股東繼續 營業單位之本期淨利加 潛在普通股之影響	1,463,383	268,323	\$ 5.45
歸屬於停業單位之本期 淨利	543		0.01
歸屬於普通股股東之 本期淨利加潛在普通股 之影響	<u>\$ 1,463,926</u>	<u>268,323</u>	<u>\$ 5.46</u>

	107年度		
	稅後金額	加權平均流通在外 股數(仟股)	每股盈餘 (元)
基本每股盈餘			
歸屬於普通股股東繼續 營業單位之本期淨利	\$ 929,436	<u>267,991</u>	\$ 3.47
歸屬於停業單位之本期 淨利	<u>21,291</u>		<u>0.08</u>
歸屬於普通股股東之 本期淨利	<u>\$ 950,727</u>		<u>\$ 3.55</u>
稀釋每股盈餘			
歸屬於普通股股東繼續 營業單位之本期淨利	\$ 929,436	267,991	
具稀釋效果之潛在普通 股之影響-員工酬勞	<u>-</u>	<u>228</u>	
營業單位之本期淨利加 潛在普通股之影響	929,436	<u>268,219</u>	\$ 3.46
歸屬於停業單位之本期 淨利	<u>21,291</u>		<u>0.08</u>
歸屬於普通股股東之 本期淨利加潛在普通股 之影響	<u>\$ 950,727</u>	<u>268,219</u>	<u>\$ 3.54</u>

(二十八) 營業租賃

本集團以營業租賃承租若干營運場所及農場，租賃期間自民國 98 年至 130 年不等。民國 107 年度認列 \$39,619 之租金費用為當期損益。

另因不可取消合約之未來最低租賃給付總額如下：

	107年12月31日
不超過1年	\$ 38,557
超過1年但不超過5年	131,034
超過5年	<u>237,220</u>
	<u>\$ 406,811</u>
已開立遠期票據	<u>\$ 13,521</u>

(二十九) 現金流量補充資訊

僅有部分現金支付之投資活動：

	108年度	107年度
購置不動產、廠房及設備	\$ 1,924,002	\$ 1,687,536
加：期初應付設備款	62,163	97,662
期初應付租賃款	-	6,997
減：期末應付設備款	(35,719)	(62,163)
期末應付租賃款	-	(12,641)
本期支付現金	<u>\$ 1,950,446</u>	<u>\$ 1,717,391</u>

七、關係人交易

(一) 母公司與最終控制者

本公司由 CPF (在泰國註冊成立) 間接持有本公司 39% 股份，其餘則被大眾持有。CPG 為 CPF 之主要股東。

(二) 關係人之名稱及關係

關係人名稱	與本集團之關係
Charoen Pokphand Foods Public Co., Ltd. (CPF)	最終母公司
Charoen Pokphand Group Co., Ltd. (CPG)	其他關係人
C.P. Merchandising Company Limited	"
Chia Tai Feedmill Pte. Ltd.	"
CPF Training Center Company Limited	"
C.P. Land Public Company Limited	"
Charoen Pokphand Produce Company Limited	"
Leadership Development Charoen Pokphand Group Co., Ltd.	"
大中投資股份有限公司	"
鈞大投資股份有限公司	"
好侶股份有限公司	"
卜蜂水產(東方)有限公司	"
正大投資股份有限公司(原正大(中國)投資有限公司)	"
正大(中國)農牧有限公司	"
正大水產(南通)有限公司	"
正大食品(宿遷)有限公司	"
正大畜牧投資(北京)有限公司	"
正大貿易(中國)有限公司	"
正大電子商務(浙江)有限公司	"
正大預混料(天津)有限公司	"
正大預混料(南通)有限公司	"
正大預混料(廣漢)有限公司	"
江蘇正大蘇墾豬業有限公司	"
江蘇淮陰正大有限公司	"

關係人名稱	與本集團之關係
武漢正大水產有限公司	其他關係人
河南正大畜禽有限公司	"
邳州正大食品有限公司	"
青島正大農業發展有限公司	"
南通正大有限公司	"
南通正大畜禽有限公司	"
南通正大農業發展有限公司	"
南通正大飼料有限公司	"
徐州正大飼料有限公司	"
泰州正大飼料有限公司	"
淮安正大畜牧有限公司	"
南陽正大有限公司	"
上海正誠機電製造有限公司	"
廈門正大農牧有限公司	"
滁州正大有限公司	"
漳州卜蜂正大水產有限公司	"
寧波正大農業有限公司	"
寧波國成塑膠有限公司	"
福州大福有限公司	"
廣東正大生物科技有限公司	"
廣東湛江正大水產有限公司	"
駐馬店華中正大有限公司	"
正大(海南)農牧有限公司	"
洪鵬達	"
黃維儀	"
洪于鈞	"

(三) 與關係人間之重大交易事項

1. 營業收入

	108年度	107年度
商品銷售：		
其他關係人	\$ 440,176	\$ 1,158,467
減：屬停業單位之營業收入	(440,176)	(1,158,454)
	<u>\$ -</u>	<u>\$ 13</u>

商品銷售之交易價格與收款條件與非關係人均無重大差異。

2. 進貨

	<u>108年度</u>	<u>107年度</u>
商品購買：		
最終母公司	\$ 32,716	\$ 39,301
其他關係人	522,239	661,826
減：屬停業單位之進貨	(494,136)	(644,905)
合計	<u>\$ 60,819</u>	<u>\$ 56,222</u>

商品係按一般商業條款和條件向關係人購買。

3. 應收關係人款項

	<u>108年12月31日</u>	<u>107年12月31日</u>
應收帳款：		
其他關係人	\$ 61,152	\$ 370,720
其他應收款：		
其他關係人	<u>17,836</u>	<u>14,155</u>
合計	78,988	384,875
減：待出售非流動資產	(78,988)	-
	<u>\$ -</u>	<u>\$ 384,875</u>

應收關係人款項主要來自銷售商品交易。該應收款項並無抵押及附息。

應收關係人款項並未提列備抵損失。

4. 應付關係人款項

	<u>108年12月31日</u>	<u>107年12月31日</u>
應付票據及帳款：		
其他關係人	\$ 183,650	\$ 270,562
減：與待出售非流動資產直接相關之負債	(178,029)	-
合計	<u>\$ 5,621</u>	<u>\$ 270,562</u>

應付關係人款項主要來自進貨交易。該應付款項並無附息。

5. 租賃收入(表列「其他收入」)

	<u>108年度</u>	<u>107年度</u>
租賃收入：		
— 其他關係人	<u>\$ 722</u>	<u>\$ 722</u>

上述租賃款項係依合約按年及按月收取。

6. 技術服務合約

- (1) 本公司於民國 85 年初與 CPG 簽訂技術服務合約，協助本公司進行飼料製造，各種禽畜之飼養管理、屠宰、加工製造，以及提供相關技術之諮詢。每年依泰幣 12,000 仟元(淨值)支付技術服務酬金，合作期間為民國 85 年 1 月至雙方之一有意終止本合約。民國 108 年及 107 年度，本公司認列該技術服務費分別為\$14,563 及\$12,869，截至民國 108 年及 107 年 12 月 31 日，尚未支付之餘額分別為\$627 及\$156。
- (2) 本公司於民國 104 年底與 CPG 簽訂技術服務合約，協助本公司進行各種禽畜之飼養管理，以及提供相關技術之諮詢。每月依\$700 計付技術服務酬金，合約有效期間為 5 年。民國 108 年及 107 年度，本公司認列該技術服務費分別為\$8,400 及\$8,400，截至民國 108 年及 107 年 12 月 31 日，尚未支付之餘額皆為\$2,100。

7. 商標授權合約

本公司於民國 104 年底與 CPG 簽訂商標授權合約，授權本公司於指定地區(中華民國)使用「CP」商標。每月依相關產品銷售淨額之 1.5%計付權利金，合約有效期間為 5 年。民國 108 年及 107 年度，本公司認列該權利金費用分別為\$77,909 及\$89,293，截至民國 108 年及 107 年 12 月 31 日，尚未支付之餘額分別為\$20,023 及\$19,174。

8. 財產交易

- (1) 瑞牧於民國 107 年 6 月 26 日經董事會決議向其他關係人購買台南市後壁區長短樹段 3781 地號土地及 227 建號建物作為雞蛋洗選場之用，合約總價計\$30,130，款項業已全數支付。
- (2) 瑞牧於民國 108 年 8 月 5 日經董事會決議向其他關係人購買台南市後壁區白沙屯段 2058、2059 及 2060 地號土地，合約總價計\$40,932，款項業已全數支付。

(四) 主要管理階層薪酬資訊

	108年度	107年度
短期員工福利	\$ 169,830	\$ 164,746
退職後福利	1,556	1,517
總計	<u>\$ 171,386</u>	<u>\$ 166,263</u>

八、質押之資產

本集團之資產提供擔保明細如下：

資產項目	帳面價值		擔保用途
	108年12月31日	107年12月31日	
定期存款(表列「其他流動資產」)	\$ 7,700	\$ 7,450	履約擔保
土地使用權(表列「其他非流動資產」)	-	3,611	短期借款融資額度
不動產、廠房及設備：			
土地	142,803	103,557	長期借款
房屋及建築	434,735	201,598	長期借款
	<u>\$ 585,238</u>	<u>\$ 316,216</u>	

九、重大或有負債及未認列之合約承諾

除附註六(二十八)所述外，本集團尚有下列重大承諾及或有事項：

- (一)截至民國 108 年及 107 年 12 月 31 日，本集團因購買原料及機器設備已開出而尚未使用之信用狀金額分別為\$516,177 及\$510,882。
- (二)截至民國 108 年及 107 年 12 月 31 日，本集團已簽約之工程及購買設備合約而尚未付款金額分別為\$801,753 及\$385,915，將依各項工程完工進度陸續支付。
- (三)本公司與福茂有機肥料科技有限公司簽立食品污泥清運合約，嗣因清運公司違反廢棄物清理法濫倒污泥，本公司於民國 108 年 12 月收受緩起訴處分書，並於民國 109 年 12 月 31 日前依彰化縣環保局核准之廢棄物處置計畫書執行清理完畢，本公司承諾於期間內完成處理並估列\$41,750 之清運費及相關費用(表列「其他應付款－其他」)。

十、重大之災害損失

無此情形。

十一、重大之期後事項

除附註六(六)1.所述外，本集團尚有下列重大之期後事項：

- (一)瑞牧於民國 109 年 1 月 6 日經董事會決議擬於台南市後壁區新建雞蛋洗選廠，其預計投入工程及機器設備購買合計總金額為\$300,000。
- (二)瑞福於民國 109 年 1 月 15 日經董事會決議通過辦理現金增資，發行普通股計 10,000,000 股，以每股面額新台幣 10 元發行，增資股款計 \$100,000。
- (三)勝大於民國 109 年 3 月 6 日經董事會決議通過辦理現金增資，發行甲種特別股 2,000,000 股，以每股面額新台幣 10 元發行，增資股款計 \$20,000。

(四)瑞牧於民國 109 年 3 月 18 日經董事會決議通過辦理現金增資，發行普通股計 10,000,000 股，以每股面額新台幣 10 元發行，增資股款計 \$100,000。

十二、其他

(一)資本管理

本集團之資本管理目標，係為保障集團能繼續經營，為持最佳資本結構以降低資金成本，並未股東提供報酬。

(二)金融工具之財務風險

1. 金融工具之種類

	<u>108年12月31日</u>	<u>107年12月31日</u>
<u>金融資產</u>		
透過其他綜合損益按公允價值衡量之金融資產		
選擇指定之權益工具投資	\$ 2,119,249	\$ 1,782,950
按攤銷後成本衡量之金融資產		
現金及約當現金	873,651	134,880
應收票據	315,760	359,097
應收帳款(含關係人)	1,822,619	2,149,093
其他應收款(含關係人)	9,978	35,227
存出保證金	44,521	47,039
其他金融資產	7,700	7,450
	<u>\$ 5,193,478</u>	<u>\$ 4,515,736</u>
<u>金融負債</u>		
按攤銷後成本衡量之金融負債		
短期借款	\$ 2,343,488	\$ 2,768,011
應付短期票券	978,659	619,270
應付票據	473,913	394,109
應付帳款(含關係人)	682,365	1,009,684
其他應付帳款(含關係人)	729,615	785,633
長期借款(包含一年或一營業週期內到期)	3,689,750	2,553,000
	<u>\$ 8,897,790</u>	<u>\$ 8,129,707</u>
租賃負債	<u>\$ 331,307</u>	<u>\$ -</u>

2. 風險管理政策

- (1) 本集團日常營運受多項財務風險之影響，包含市場風險(包括匯率風險、利率風險及價格風險)、信用風險及流動性風險。本集團整體風險管理政策著重於金融市場的不可預測事項，並尋求可降低對本集團財務狀況及財務績效之潛在不利影響。
- (2) 風險管理工作由本集團財務部按照董事會核准之政策執行。本集團財務部透過與公司營運單位密切合作，負責辨認、評估與規避財務風險。

3. 財務風險之性質及程度

(1) 市場風險

匯率風險

- A. 本集團係跨國營運，因此受多種不同貨幣所產生之匯率風險，主要為美金、港幣及人民幣。相關匯率風險來自未來之商業交易、已認列之資產與負債，及對國外營運機構之淨投資。
- B. 本集團管理階層已訂定政策，規定集團內各公司管理相對其功能性貨幣之匯率風險。
- C. 本集團持有若干國外營運機構投資，其淨資產承受外幣換算風險。
- D. 本集團從事之業務涉及若干非功能性貨幣(本公司及部分子公司之功能性貨幣為台幣、部分子公司之功能性貨幣為人民幣及港幣)，故受匯率波動之影響，具重大匯率波動影響之外幣資產及負債資訊如下：

108年12月31日

	外幣(仟元)	匯率	帳面金額 (新台幣)
(外幣:功能性貨幣)			
金融資產			
貨幣性項目			
美金:港幣	USD 1,867	7.80	\$ 55,934
人民幣:港幣	CNY 7,176	1.12	30,827
非貨幣性項目			
泰銖:港幣	THB 2,112,000	0.26	\$ 2,119,249
金融負債			
貨幣性項目			
美金:新台幣	USD 2,568	30.03	\$ 77,127
歐元:新台幣	EUR 1,629	33.79	55,052

107年12月31日

	外幣(仟元)	匯率	帳面金額 (新台幣)
(外幣:功能性貨幣)			
<u>金融資產</u>			
<u>貨幣性項目</u>			
美金：港幣	USD 639	7.80	\$ 19,457
人民幣：港幣	CNY 3,198	1.14	14,215
<u>非貨幣性項目</u>			
泰銖：港幣	THB 1,889,280	0.24	\$ 1,782,950

金融負債

貨幣性項目

美金：新台幣 USD 6,299 30.77 \$ 193,790

註：由於合併個體中部分個體之功能性貨幣作為港幣，因此於揭露時亦須予以考量。

E. 本集團貨幣性項目因匯率波動於民國108年及107年度認列之全部兌換利益(損失)(含已實現及未實現)彙總金額分別為\$8,978及(\$4,016)。

F. 本集團因重大匯率波動影響之外幣市場風險分析如

108年度

敏感度分析

	變動幅度	影響損益	影響其他綜合損益
(外幣:功能性貨幣)			
<u>金融資產</u>			
<u>貨幣性項目</u>			
美金：港幣	1%	\$ 559	\$ -
人民幣：港幣	1%	308	-
<u>非貨幣性項目</u>			
泰銖：港幣	1%	\$ -	\$ 21,192
<u>金融負債</u>			
<u>貨幣性項目</u>			
美金：新台幣	1%	(\$ 771)	\$ -
歐元：新台幣	1%	(551)	-

107年度

敏感度分析

	變動幅度	影響損益	影響其他綜合損益
(外幣:功能性貨幣)			
<u>金融資產</u>			
<u>貨幣性項目</u>			
美金：港幣	1%	\$ 195	\$ -
人民幣：港幣	1%	142	-
<u>非貨幣性項目</u>			
泰銖：港幣	1%	\$ -	\$ 17,830
<u>金融負債</u>			
<u>貨幣性項目</u>			
美金：新台幣	1%	(\$ 1,938)	\$ -

價格風險

- 由於本集團持有之投資於合併資產負債表中係分類為透過其他綜合損益按公允價值衡量之金融資產，因此本集團暴露於權益工具之價格風險。請詳附註六(二)說明。
- 本集團對生物資產價格風險之管理策略，請詳附註六(五)說明。
- 本集團主要投資於國外上市櫃之權益工具，此等權益工具之價格會因該投資標的未來價值之不確定性而受影響。若該等權益工具價格上升或下跌1%，而其他所有因素維持不變之情況下，對民國108年及107年度股東權益之影響因分類為透過其他綜合損益按公允價值衡量之權益投資之利益或損失分別增加或減少\$21,192及\$17,830。

現金流量及公允價值利率風險

- 本集團之利率風險來自長期借款。按浮動利率發行之借款使本集團承受現金流量利率風險，部分風險被按浮動利率持有之現金及約當現金抵銷。按固定利率發行之借款則使本集團承受公允價值利率風險。於民國108年及107年度，本集團按浮動利率計算之借款係以新台幣計價。
- 本集團模擬多項方案並分析利率風險，包含考量再融資、現有部位之續約、其他可採用之融資和避險等，以計算特定利率之變動對損益之影響。就每個模擬方案，所有貨幣均係採用相同之利率變動。此等模擬方案僅運用於計息之重大負債部位。
- 於民國108年及107年度，若新台幣借款利率增加或減少1%，在所有其他因素維持不變之情況下，民國108年及107年度之稅後淨利將分別減少或增加\$29,518及\$20,424，主要係因浮動利率借款導致利息費用波動。

(2)信用風險

- A. 本集團之信用風險係因客戶或金融工具之交易對手無法履行合約義務而產生財務損失之風險，主要來自交易對手無法清償按收款條件支付之應收帳款的合約現金流量。
- B. 本集團係以集團角度建立信用風險之管理。依內部明定之授信政策，集團內各營運個體與每一新客戶於訂定付款及提出交貨之條件與條件前，須對其進行管理及信用風險分析。內部風險控管係透過考慮其財務狀況、過往經驗及其他因素，以評估客戶之信用品質。個別風險之限額係董事會依內部或外部之評等而制訂，並定期監控信用額度之使用。
- C. 本集團依歷史經驗判斷，當合約款項按約定之支付條款逾期超過17天，視為金融資產自原始認列後信用風險增加，加強控管及追蹤。
- D. 本集團針對逾期帳款客戶，經評估後認為有無法回收之疑慮時，即列入專案客戶且進行相關債權確保，並同時評估專案客戶之信用風險，針對有違約之疑慮即進行提列壞帳相關作業程序。
- E. 本集團按客戶類型之特性將對客戶之應收款項分組，採用簡化作法以損失率法為基礎估計預期信用損失。
- F. 本集團經追索程序後，對無法合理預期可回收金融資產之金額予以沖銷，惟本集團仍會繼續進行追索之法律程序以保全債權之權利。本集團已沖銷且仍有追索活動之債權於民國108年及107年12月31日分別為\$1,283及\$2,173。
- G. (1)信用優良群組之客戶預期損失率為0.03%，民國108年及107年12月31日應收帳款(含待出售非流動資產)帳面價值總額及備抵損失分別為\$693,792及\$0暨\$712,662及\$0。
- (2)本集團納入全球景氣資訊對未來前瞻性的考量調整按特定期間歷史及現時資訊所建立之損失率，以估計一般信用狀況客戶之應收帳款備抵損失，民國108年及107年12月31日之損失率法如下：

	群組A	群組B	合計
<u>108年12月31日</u>			
預期損失率	0%~100%	0.003%~10%	
帳面價值總額	\$ 23,065	\$ 1,107,462	\$ 1,130,527
備抵損失	1,656	44	1,700
	群組A	群組B	合計
<u>107年12月31日</u>			
預期損失率	0%~100%	0.003%~10%	
帳面價值總額	\$ 28,974	\$ 1,039,106	\$ 1,068,080
備抵損失	2,329	40	2,369

註：群組 A 及 B 主係依本集團之信用等級分類，相關之預期損失率，係依各群組項下之客戶個別評估。

H. 本集團採簡化作法之應收票據及帳款備抵損失變動表如下：

	<u>108年</u>	
	<u>應收票據及帳款(含關係人)</u>	
1月1日	\$	2,369
提列減損損失		22
因無法收回而沖銷之款項	(691)
12月31日	<u>\$</u>	<u>1,700</u>
	<u>107年</u>	
	<u>應收票據及帳款(含關係人)</u>	
1月1日	\$	2,733
提列減損損失		94
因無法收回而沖銷之款項	(458)
12月31日	<u>\$</u>	<u>2,369</u>

民國 108 年及 107 年度提列之損失中，由客戶合約產生之應收款所認列之減損損失分別為 \$22 及 \$94。

(3) 流動性風險

A. 現金流量預測是由集團內各營運個體執行，並由集團財務部予以彙總。集團財務部監控集團流動資金需求之預測，確保其有足夠資金得以支應營運需要，此等預測考量集團之財務比率目標、債務條款遵循、及外部監管法令之要求。

B. 下表係本集團之非衍生金融負債，按相關到期日予以分組，非衍生金融負債係依據資產負債表日至合約到期日之剩餘期間進行分析。下表所揭露之合約現金流量係未折現之金額。

非衍生金融負債：

108年12月31日	<u>1年內</u>	<u>1至5年內</u>	<u>5年以上</u>
短期借款	\$ 2,343,488	\$ -	\$ -
應付短期票券	980,000	-	-
應付票據	473,913	-	-
應付帳款(含關係人)	682,365	-	-
其他應付款(含關係人)	729,615	-	-
租賃負債	23,316	124,098	214,777
長期借款(包含一年或一營業週期內到期)	639,471	3,076,747	62,660

非衍生金融負債：

107年12月31日	1年內	1至5年內	5年以上
短期借款	\$ 2,768,011	\$ -	\$ -
應付短期票券	620,000	-	-
應付票據(含關係人)	394,109	-	-
應付帳款(含關係人)	1,009,684	-	-
其他應付款(含關係人)	785,633	-	-
長期借款(包含一年或 一營業週期內到期)	622,849	1,992,634	-
其他金融負債	6,653	6,209	-

C. 本集團並不預期到期日分析之現金流量發生時點會顯著提早，或實際金額會有顯著不同。

(四)公允價值資訊

1. 本集團非以公允價值衡量之金融資產及金融負債之公允價值資訊請詳附註十二(二)1. 說明。
2. 為衡量金融及非金融工具之公允價值所採用評價技術的各等級定義如下：
第一等級：企業於衡量日可取得之相同資產或負債於活絡市場之報價(未經調整)。活絡市場係指有充分頻率及數量之資產或負債交易發生，以在持續基礎上提供定價資訊之市場。本集團投資之上市股票投資的公允價值屬之。
第二等級：資產或負債直接或間接之可觀察輸入值，但包括於第一等級之報價者除外。本集團投資之生物資產的公允價值屬之。
第三等級：資產或負債之不可觀察輸入值。

3. 以公允價值衡量之金融及非金融工具，本集團依資產及負債之性質、特性及風險及公允價值等級之基礎分類，相關資訊如下：

108年12月31日	<u>第一等級</u>	<u>第二等級</u>	<u>第三等級</u>	<u>合計</u>
資產				
<u>重複性公允價值</u>				
生物資產	\$ -	\$ 755,525	\$ -	\$ 755,525
透過其他綜合損益按公允價值衡量之金融資產：				
權益證券	\$ 2,119,249	\$ -	\$ -	\$ 2,119,249
107年12月31日	<u>第一等級</u>	<u>第二等級</u>	<u>第三等級</u>	<u>合計</u>
資產				
<u>重複性公允價值</u>				
生物資產	\$ -	\$ 730,384	\$ -	\$ 730,384
透過其他綜合損益按公允價值衡量之金融資產：				
權益證券	\$ 1,782,950	\$ -	\$ -	\$ 1,782,950

4. 本集團用以衡量公允價值所使用之方法及假設說明如下：
- (1) 本集團採用市場報價作為公允價輸入值(即第一等級)者，係為上市公司股票，以收盤價為市場報價，其分類為備供出售金融資產。
 - (2) 本集團將信用風險評價調整納入金融工具及非金融工具公允價值計算考量，以分別反映交易對象信用風險及本集團信用品質。
 - (3) 本集團用以衡量第二等級—生物資產之方法，詳附註六(五)。
5. 民國 108 年及 107 年度無第一等級與第二等級間之任何移轉。
6. 民國 108 年及 107 年度無自第三等級轉入及轉出之情形。

十三、附註揭露事項

(一)重大交易事項相關資訊

1. 資金貸與他人：無此情形。
2. 為他人背書保證：無此情形。
3. 期末持有有價證券情形（不包含投資子公司、關聯企業及合資控制部分）：

持有之公司名稱	有價證券種類	及名類	與有價證券發行人之關係	科目	目股	數帳	面	金	額持	股比	例公	允價	值(註1)	備註
開曼沛式有限公司	普通股	POKPHAND (USA), INC.	無	公允價值衡量之金融資產	4,501,000	\$			-	0.02%	\$		-	
開曼沛式有限公司	普通股	POKPHAND FOODS PUBLIC COMPANY LIMITED	(註2)	透過損益按公允價值衡量之金融資產 透過其他綜合損益按公允價值衡量之金融資產	76,800,000			2,119,249		0.88%			2,119,249	

註1：市價之填寫方法如下：

(1)有公開市價者，係以資產負債表日公開市場之收盤價為公平價值。開放型基金係以資產負債表日該基金淨資產價值為公平價值。

(2)無公開市價者，股票請填每股淨值，餘得免填。

註2：開曼沛式有限公司依透過其他綜合損益按公允價值衡量之金融資產評價之被投資公司，係本公司最終母公司。

4. 累積買進或賣出同一有價證券之金額達新台幣三億元或實收資本額百分之二十以上：無此情形。

5. 取得不動產之金額達新台幣三億元或實收資本額百分之二十以上：無此情形。

6. 處分不動產之金額達新台幣三億元或實收資本額百分之二十以上：

處分不動產之公司	財產名稱	事實發生日	原取得日期	帳面金額	交易金額	價款收取情形		處分損益	交易對象	關係	處分目的	價格決定之參考依據	其他約定事項
						形	項						
愛拔益加	土地	108/5/13	62/1/1	\$ 977	\$ 794,120	\$ 794,120	\$ 793,044	\$ 793,044	李崇華及矩輝鋼鐵股份有限公司	非關係人	營運所需	投資性不動產繼續報告	-

註1：處分資產依規定應經價者，應於「價格決定之參考依據」欄中註明經價結果。

註2：實收資本額係指母公司之實收資本額。發行人股票無面額或每股面額非屬新臺幣十元者，有關實收資本額百分之二十之交易金額規定，以資產負債表歸屬於母公司業主之權益百分之十計算之。

註3：事實發生日，係指交易簽約日、付款日、委託成交日、過戶日、董事會決議日或其他足資確定交易對象及交易金額之日等日期孰前者。

7. 與關係人進、銷貨之金額達新台幣一億元或實收資本額百分之二十以上：

進(銷)貨之公司名稱	交易對象名稱	關係	進(銷)貨金額	交易情形		交易條件與一般交易不同之情形及原因		佔總應收(付)票據、帳款之比率	備註		
				銷貨	進貨	估總進(銷)貨之比率	授信期間			價格	信用
連雲港正大農牧發展有限公司	正大水產(南通)有限公司	其他關係人	銷貨 (\$212,064) (CNY 47,187仟元)	進貨 (\$350,334) (CNY 78,210仟元)	0.94%	60天	與一般交易同	與一般交易同	\$1,544 (CNY 359仟元)	0.07%	
連雲港正大農牧發展有限公司	正大畜牧投資(北京)有限公司	其他關係人	進貨		2.08%	30天	與一般交易同	與一般交易同	(\$175,765) (CNY 40,914仟元)	12.87%	

8. 應收關係人款項達新台幣一億元或實收資本額百分之二十以上：無此情形。

9. 從事衍生性金融商品交易：無此情形。

10. 母公司與子公司及各子公司間之業務關係及重要交易往來情形及金額
 母公司與子公司間之交易往來金額未達合併總資產及營收之1%，不予揭露。

(二) 轉投資事業相關資訊

被投資公司名稱、所在地區等相關資訊 (不含大陸被投資公司)：

投 資 公 司 名 稱	被 投 資 公 司 名 稱	所 在 地 區	主 要 業 務 項 目	原 始 投 資 金 額	持 有 股 份 數 (股)	比 率	本 公 司 本 期 (報) 益		本 公 司 認 列 之 投 資 (損) 益	
							金 額	比 例	金 額	比 例
本公司	開豐沛式有限公司	開曼群島	經營各種生產及非生產事業之投資業務	\$ 720,448	96,370,079	100.00	\$ 2,308,685	33.957	\$ 33,957	33.957
本公司	卜敏(台灣)股份有限公司	台灣	經營進出口貿易業務	20,086	2,443,716	90.00	38,794	12,036	10,833	10,833
本公司	台灣愛拔益加股份有限公司	台灣	經營肉用種雞及雞雛畜牧業	60,131	1,600,000	50.00	384,779	703,017	351,508	351,508
本公司	瑞牧食品股份有限公司	台灣	經營蛋雞及相關事業	78,000	10,400,000	52.00	125,701	34,021	17,691	17,691
本公司	瑞福食品股份有限公司	台灣	經營蛋雞及相關事業	102,000	15,300,000	51.00	141,197	20,035	10,218	10,218
開豐沛式有限公司	正大連雲港有限公司	香港	經營各種生產及非生產事業之投資業務	19,910	999,999	99.99	192,643	3,180	-	-
瑞福食品股份有限公司	勝大食品股份有限公司	台灣	經營蛋雞及相關事業	-	6,000,000	100.00	59,845	155	-	-

註 1：係包括認列其被投資公司之當期損益。

註 2：本期損益已由本集團轉投資之子公司及孫公司予以認列。

(三)大陸投資資訊

1. 基本資料：

大陸投資 公司名稱	主要營業項目	實收資本額	投資方式 (註1)	本 期 初 自 本 期 匯 出 累 積 投 資 金 額	本 期 匯 出 或 收 回 投 資 金 額	本 期 匯 出 累 積 自 本 期 初 自 本 期 匯 出 或 收 回 投 資 金 額	本公司直接 或間接投資 本期認列投資 損益(註2)	帳面價值	截至本 期已匯 回投資 收益	註
連雲港正大農牧 發展有限公司	飼料生產、家禽、飼 養、加工、銷售	\$ 142,846	2	\$ 127,981	\$ -	\$ 127,981	\$ 776	\$ 149,054	\$ -	註4
本公司	大陸地區投資金額			\$ 127,981	\$ 404,564	\$ 4,753,399				
本公司	本期末累計自台灣匯出赴大 陸地區投資金額(註4)									

註1：投資方式區分為下列三種，標示種類別即可：

- (1) 直接赴大陸地區從事投資
- (2) 透過第三地區公司再投資大陸(該第三地區之投資公司為正大連雲港有限公司)
- (3) 其他方式

註2：投資損益認列基礎係依經台灣母公司簽證會計師查核之財務報告認列。

註3：本表相關數字應以新臺幣列示。

註4：實收資本額 USD 5,400 仟元，上表新臺幣金額係依歷史投資匯率換算；本期初及期末自台灣匯出累積金額皆為 USD 4,276 仟元，上表新臺幣金額係依民國 108 年 12 月 31 日期末匯率換算。

註5：經濟部投審會核准投資大陸之被投資公司所發生之重大交易事項：無此情形。

2. 直接或間接經由第三地區事業與轉投資大陸之被投資公司所發生之重大交易事項：無此情形。

十四、營運部門資訊

(一)一般性資訊

本集團管理階層已依據營運決策者於制定決策所使用之報導資訊辨認應報導部門。

本集團營運決策者以產品別之角度經營業務，主要經營飼料事業處、肉品加工事業處、食品加工事業處、動物藥品事業處及蛋種雞事業處。本集團應報導部門包括：

1. 飼料事業處：生產各類禽畜飼料及大宗物資批發；
2. 肉品加工事業處：進行家禽之電動屠宰；
3. 食品加工事業處：從事各類肉品熟食加工；
4. 蛋種雞事業處：經營蛋肉用種雞及雛雞畜牧業。

本集團之企業組成、劃分部門之基礎及部門資訊之衡量基礎於本期並無重大改變。

(二)部門資訊之衡量

本集團營運決策者依據收入及稅前損益評估營運部門的表現。此項衡量標準排除營運部門中非經常性開支的影響，例如：商譽減損。該項衡量亦排除金融商品未實現損益、利息費用及兌換損益之影響，因為此類活動是由本集團之中央管理部門所管理，並未分配至營運部門。

(三) 部門資訊

提供予主要營運決策者之應報導部門部門資訊如下：

民國 108 年度

	飼料事業群	肉品加工事業處	食品加工事業處	蛋種雜事業處	其他營運部門	合計
來自母公司及合併子公司以外客戶之收入(註1)	\$ 13,086,262	\$ 4,945,608	\$ 3,218,553	\$ 1,204,380	\$ 85,103	\$ 22,539,906
來自母公司及合併子公司之收入	287,611	48,404	718	32,295	41,003	410,031
部門收入合計	\$ 13,373,873	\$ 4,994,012	\$ 3,219,271	\$ 1,236,675	\$ 126,106	\$ 22,949,937
部門損益(註2)	\$ 1,425,256	(\$ 68,090)	\$ 229,910	\$ 815,385	(\$ 125,626)	\$ 2,276,835

民國 107 年度

	飼料事業群	肉品加工事業處	食品加工事業處	蛋種雜事業處	其他營運部門	合計
來自母公司及合併子公司以外客戶之收入(註1)	\$ 13,068,237	\$ 4,467,479	\$ 2,715,807	\$ 911,608	\$ 71,955	\$ 21,235,086
來自母公司及合併子公司之收入	205,711	21,875	631	27,458	40,591	296,266
部門收入合計	\$ 13,273,948	\$ 4,489,354	\$ 2,716,438	\$ 939,066	\$ 112,546	\$ 21,531,352
部門損益(註2)	\$ 1,195,975	\$ 136,246	\$ 99,302	\$ 90,009	(\$ 146,317)	\$ 1,375,215

註 1：飼料事業群含停業單位之營業收入。

註 2：飼料事業群含停業單位之損益。

本集團因採用國際財務報導準則第 16 號「租賃」對民國 108 年度之部門資訊影響如下：

	飼料事業群	肉品加工事業處	食品加工事業處	蛋種雜事業處	其他營運部門	合計
折舊費用增加	\$ 23,672	\$ 8,828	\$ 3,004	\$ 2,605	\$ -	\$ 38,109

(四) 部門損益之調節資訊

部門間之銷售係按公允交易原則進行。向主要營運決策者呈報之外部收入，與損益表內之收入採用一致之衡量方式。

民國 108 年及 107 年度部門損益與繼續營業部門稅前損益調節如下：

	108年度	107年度
應報導營運部門損益	\$ 2,402,461	\$ 1,521,532
其他營運部門損益	(125,626)	(146,317)
營運部門合計	2,276,835	1,375,215
利息費用	(80,567)	(63,304)
兌換利益(損失)	8,978	(4,061)
停業部門稅前損益	(2,216)	(41,635)
繼續營業部門稅前損益	<u>\$ 2,203,030</u>	<u>\$ 1,266,215</u>

(五) 產品別及勞務別之資訊

請詳附註十四(三)。

(六) 地區別資訊

本集團民國 108 年及 107 年度地區別資訊如下：

108年度	國內	亞洲	合計
來自母公司及合併子公司			
以外客戶之收入	\$ 21,173,634	\$ 1,366,272	\$ 22,539,906
來自母公司及合併子公司之收入	<u>410,031</u>	-	<u>410,031</u>
部門收入合計	<u>\$ 21,583,665</u>	<u>\$ 1,366,272</u>	<u>\$ 22,949,937</u>
非流動資產	<u>\$ 9,598,659</u>	<u>\$ 137,500</u>	<u>\$ 9,736,159</u>
107年度	國內	亞洲	合計
來自母公司及合併子公司			
以外客戶之收入	\$ 18,947,659	\$ 2,287,427	\$ 21,235,086
來自母公司及合併子公司之	<u>296,266</u>	-	<u>296,266</u>
部門收入合計	<u>\$ 19,243,925</u>	<u>\$ 2,287,427</u>	<u>\$ 21,531,352</u>
非流動資產	<u>\$ 7,961,381</u>	<u>\$ 144,074</u>	<u>\$ 8,105,455</u>

(七) 重要客戶資訊

本集團民國 108 年及 107 年度來自各單一客戶收入均未達合併損益表上銷貨收入金額百分之十以上，故無重要客戶資訊揭露之適用。

五、最近年度經會計師查核簽證之公司個體財務報告

台灣卜蜂企業股份有限公司個體財務報告會計師查核報告

(109) 財審報字第19003191號

台灣卜蜂企業股份有限公司 公鑒：

查核意見

台灣卜蜂企業股份有限公司民國108年及107年12月31日之個體資產負債表，暨民國108年及107年1月1日至12月31日之個體綜合損益表、個體權益變動表、個體現金流量表，以及個體財務報表附註(包含重大會計政策彙總)，業經本會計師查核竣事。

依本會計師之意見，上開個體財務報表在所有重大方面係依照「證券發行人財務報告編製準則」暨金融監督管理委員會認可之國際財務報導準則、國際會計準則、解釋及解釋公告編製，足以允當表達台灣卜蜂企業股份有限公司民國108年及107年12月31日之個體財務狀況，暨民國108年及107年1月1日至12月31日之個體財務績效及個體現金流量。

查核意見之基礎

本會計師係依照「會計師查核簽證財務報表規則」及中華民國一般公認審計準則執行查核工作。本會計師於該等準則下之責任將於「會計師查核個體財務報表之責任」段進一步說明。本會計師所隸屬事務所受獨立性規範之人員已依中華民國會計師職業道德規範，與台灣卜蜂企業股份有限公司保持超然獨立，並履行該規範之其他責任。本會計師相信已取得足夠及適切之查核證據，以作為表示查核意見之基礎。

關鍵查核事項

關鍵查核事項係指依本會計師之專業判斷，對台灣卜蜂企業股份有限公司民國108年度個體財務報表之查核最為重要之事項。該等事項已於查核個體財務報表整體及形成查核意見之過程中予以因應，本會計師並不對該等事項單獨表示意見。

台灣卜蜂企業股份有限公司於民國108年度個體財務報表之關鍵查核事項如下：

存貨淨變現價值評估

事項說明

有關存貨評價之會計政策，請詳個體財務報表附註四(十)；存貨評價之會計估計及假設之不確定性，請詳個體財務報表附註五(二)；存貨會計項目說明，請詳個體財務報表附註六(三)。台灣卜蜂企業股份有限公司民國108年12月31日存貨及存貨備抵跌價損失餘額分別為新台幣1,498,813仟元及60,000仟元。

台灣卜蜂企業股份有限公司主要經營飼料之製造及銷售、生鮮及加工肉品之銷售。因總體經濟狀況之變化致市場價格易有波動，可能產生較高之存貨跌價損失風險，且管理階層運用一定程度之主觀判斷評估存貨淨變現價值，考量飼料、生鮮及加工肉品為台灣卜蜂企業股份有限公司主要之存貨項目且金額重大，因此，本會計師將存貨淨變現價值評估列為查核最為重要事項之一。

因應之查核程序

本會計師對上開關鍵查核事項已執行之查核程序及結果彙總說明如下：

1. 依對台灣卜蜂企業股份有限公司營運及其所屬產業之瞭解，評估其存貨淨變現價值所採用之政策及程序之合理性，並確認於比較財務報導期間已一致採用。
2. 取得財務報導期間結束日之存貨淨變現價值報表，核對淨變現價值所使用之商品售價等資料來源，並重新計算應計提之存貨備抵跌價損失，以確認此類會計估計之執行狀況與其政策一致。

生物資產之衡量

事項說明

有關生物資產之會計政策，請詳個體財務報表附註四(十二)；生物資產公允價值衡量之會計估計及假設之不確定性，請詳個體財務報表附註五(二)；生物資產會計項目說明，請詳個體財務報表附註六(五)，民國108年12月31日生物資產餘額為新台幣1,573,008仟元。

台灣卜蜂企業股份有限公司之生物資產主要包含肉禽、種禽、肉豬及種豬等。除公允價值無法可靠衡量之情況外，生物資產於原始認列時及每一財務報導期間結束日應以公允價值減出售成本衡量。受台灣動物疫情及市場需求之影響，生鮮及加工肉品及上游養殖畜禽之市場價格易有波動，因此，具有公開市場價格之生物資產類別可能產生較高之生物資產公允價值變動之風險。考量生物資產為台灣卜蜂企業股份有限公司主要之資產項目且金額重大，管理階層於決定每一類別生物資產之衡量方法、選用之市場價格及應計入之出售成本項目易涉及主觀判斷，具高度估計不確定性，進而影響生物資產餘額及其公允價值變動數之認列。因此，本會計師將生物資產之衡量列為查核最為重要事項之一。

因應之查核程序

本會計師對上開關鍵查核事項已執行之查核程序及結果彙總說明如下：

1. 依對台灣卜蜂企業股份有限公司營運及其所屬產業之瞭解，評估台灣卜蜂企業股份有限公司對於區分各類生物資產之衡量方式所制定之政策及程序之合理性，並確認會計估計之方法於比較財務報導期間已一致採用。

- 2.於財務報導期間結束日，確認採用公允價值減出售成本衡量之生物資產皆已取得可靠之公開市場價格資訊，就市場價格資訊之資料來源進行測試，並檢查出售成本重要組成項目之合理性。

管理階層與治理單位對財務報表之責任

管理階層之責任係依照「證券發行人財務報告編製準則」暨金融監督管理委員會認可之國際財務報導準則、國際會計準則、解釋及解釋公告編製允當表達之個體財務報表，且維持與個體財務報表編製有關之必要內部控制，以確保個體財務報表未存有導因於舞弊或錯誤之重大不實表達。

於編製個體財務報表時，管理階層之責任亦包括評估台灣卜蜂企業股份有限公司繼續經營之能力、相關事項之揭露，以及繼續經營會計基礎之採用，除非管理階層意圖清算台灣卜蜂企業股份有限公司或停止營業，或除清算或停業外別無實際可行之其他方案。

台灣卜蜂企業股份有限公司之治理單位(含審計委員會)負有監督財務報導流程之責任。

會計師查核財務報表之責任

本會計師查核個體財務報表之目的，係對個體財務報表整體是否存在導因於舞弊或錯誤之重大不實表達取得合理確信，並出具查核報告。合理確信係高度確信，惟依照中華民國一般公認審計準則執行之查核工作無法保證必能偵出個體財務報表存有之重大不實表達。不實表達可能導因於錯誤或舞弊。如不實表達之個別金額或彙總數可合理預期將影響個體財務報表使用者所作之經濟決策，則被認為具有重大性。

本會計師依照中華民國一般公認審計準則查核時，運用專業判斷並保持專業上之懷疑。本會計師亦執行下列工作：

- 1.辨認並評估個體財務報表導因於舞弊或錯誤之重大不實表達風險；對所評估之風險設計及執行適當之因應對策；並取得足夠及適切之查核證據以作為查核意見之基礎。因舞弊可能涉及共謀、偽造、故意遺漏、不實聲明或超越內部控制，故未偵出導因於舞弊之重大不實表達之風險高於導因於錯誤者。
- 2.對與查核攸關之內部控制取得必要之瞭解，以設計當時情況下適當之查核程序，惟其目的非對台灣卜蜂企業股份有限公司內部控制之有效性表示意見。
- 3.評估管理階層所採用會計政策之適當性，及其所作會計估計與相關揭露之合理性。
- 4.依據所取得之查核證據，對管理階層採用繼續經營會計基礎之適當性，以及使台灣卜蜂企業股份有限公司繼續經營之能力可能產生重大疑慮之事件或情況是否存在重大不確定性，作出結論。本會計師若認為該等事件或情況存在重大不確定性，則須於查核報告中提醒個體財務報表使用者注意個體財務報表之相關揭露，或於該等揭露係屬不適當時修正查核意見。本會計師之結論係以截至查核報告日所取得之查核證據為基礎。惟未來事件或情況可能導致台灣卜蜂企業股份有限公司不再具有繼續經營之能力。
- 5.評估個體財務報表(包括相關附註)之整體表達、結構及內容，以及個體財務報表是否允當表達相關交易及事件。
- 6.對於台灣卜蜂企業股份有限公司內組成個體之財務資訊取得足夠及適切之查核證據，以對個體財務報表表示意見。本會計師負責個體查核案件之指導、監督及執行，並負責形成個體財務報表之查核意見。

本會計師與治理單位溝通之事項，包括所規劃之查核範圍及時間，以及重大查核發現(包括於查核過程中所辨認之內部控制顯著缺失)。

本會計師亦向治理單位提供本會計師所隸屬事務所受獨立性規範之人員已遵循中華民國會計師職業道德規範中有關獨立性之聲明，並與治理單位溝通所有可能被認為會影響會計師獨立性之關係及其他事項(包括相關防護措施)。

本會計師從與治理單位溝通之事項中，決定對台灣卜蜂企業股份有限公司民國108年度個體財務報表查核之關鍵查核事項。本會計師於查核報告中敘明該等事項，除非法令不允許公開揭露特定事項，或在極罕見情況下，本會計師決定不於查核報告中溝通特定事項，因可合理預期此溝通所產生之負面影響大於所增進之公眾利益。

資誠聯合會計師事務所

翁世榮

會計師

林一帆



前財政部證券暨期貨管理委員會

核准簽證文號：(88)台財證(六)第95577號

金融監督管理委員會

核准簽證文號：金管證審字第1030048544號

中華民國109年3月24日

個體資產負債表

PARENT COMPANY ONLY BALANCE SHEETS

民國108年及107年12月31日
DEC. 31, 2019 AND 2018

單位：新台幣仟元
UNIT: NT\$ 1,000

項目 ITEM	年度 YEAR		108年12月31日 DEC. 31, 2019		107年12月31日 DEC. 31, 2018	
	資產 ASSETS		金額 AMOUNT	%	金額 AMOUNT	%
流動資產 Current assets						
現金及約當現金 Cash and cash equivalents			\$ 86,377	-	\$ 55,303	1
應收票據淨額 Notes receivable, net			301,121	2	331,198	2
應收帳款淨額 Accounts receivable, net			1,712,470	10	1,616,029	11
應收帳款－關係人淨額 Accounts receivable - related parties			26,496	-	34,908	-
其他應收款 Other receivables			7,136	-	20,201	-
存貨 Inventories, net			1,438,813	9	1,039,107	7
生物資產－流動 Biological assets - current			1,186,865	7	1,121,389	8
預付款項 Prepayments			263,304	2	539,758	4
其他流動資產 Other current assets			7,700	-	7,450	-
流動資產合計 Total current assets			5,030,282	30	4,765,343	33
非流動資產 Non-current assets						
採用權益法之投資 Investments accounted for under equity method			3,059,156	18	2,296,811	16
不動產、廠房及設備 Property, plant and equipment			7,752,623	46	6,988,772	48
使用權資產 Right-of-use assets			341,526	2	-	-
無形資產 Intangible assets			592	-	1,564	-
生物資產－非流動 Biological assets - non-current			386,143	2	347,199	2
遞延所得稅資產 Deferred income tax assets			67,664	1	55,861	-
其他非流動資產 Other non-current assets			89,304	1	103,751	1
非流動資產合計 Total non-current assets			11,697,008	70	9,793,958	67
資產總計 Total assets			\$ 16,727,290	100	\$ 14,559,301	100

個體資產負債表（續）

PARENT COMPANY ONLY BALANCE SHEETS (Continued)

民國108年及107年12月31日
DEC. 31, 2019 AND 2018

單位：新台幣仟元
UNIT：NT\$ 1,000

項目 ITEM	年度 YEAR		108年12月31日 DEC. 31, 2019		107年12月31日 DEC. 31, 2018	
	負債及權益 LIABILITIES AND EQUITY	金額 AMOUNT	%	金額 AMOUNT	%	
流動負債 Current liabilities						
短期借款 Short-term borrowings		\$ 2,070,000	12	\$ 2,563,784	18	
應付短期票券 Short-term notes and bills payable		978,659	6	619,270	4	
應付票據 Notes payable		455,941	3	355,439	2	
應付票據－關係人 Notes payable – related parties		820	-	1,974	-	
應付帳款 Accounts payable		641,396	4	660,006	5	
應付帳款－關係人 Accounts payable – related parties		15,378	-	12,625	-	
其他應付款 Other payables		656,693	4	547,619	4	
其他應付款項－關係人 Other payables– related parties		22,750	-	21,430	-	
本期所得稅負債 Current income tax liabilities		161,634	1	196,470	1	
租賃負債－流動 Current lease liabilities		19,952	-	-	-	
其他流動負債 Other current liabilities		580,000	4	584,013	4	
流動負債合計 Total current liabilities		5,603,223	34	5,562,630	38	
非流動負債 Non-current liabilities						
長期借款 Long-term borrowings		2,730,000	16	1,880,000	13	
遞延所得稅負債 Deferred income tax liabilities		21,087	-	18,314	-	
租賃負債－非流動 Non-current lease liabilities		308,246	2	-	-	
其他非流動負債 Other non-current liabilities		142,402	1	166,381	1	
非流動負債合計 Total non-current liabilities		3,201,735	19	2,064,695	14	
負債總計 Total liabilities		8,804,958	53	7,627,325	52	
權益 Equity attributable to owners of parent						
股本 Share capital						
普通股股本 Share capital - common stock		2,679,910	16	2,679,910	19	
資本公積 Capital surplus						
資本公積 Capital surplus		2,137	-	1,652	-	
保留盈餘 Retained earnings						
法定盈餘公積 Legal reserve		733,781	4	638,708	4	
未分配盈餘 Unappropriated retained earnings		2,907,219	17	2,341,559	16	
其他權益 Other equity interest						
其他權益 Other equity interest		1,599,285	10	1,270,147	9	
權益總計 Total equity		7,922,332	47	6,931,976	48	
負債及權益總計 Total liabilities and equity		\$ 16,727,290	100	\$ 14,559,301	100	

後附個體財務報表附註為本個體財務報告之一部分，請併同參閱。
The accompanying notes are an integral part of these parent company only financial statements..

董事長：鄭武樾



經理人：許瑞通



會計主管：俞景源



個體綜合損益表

PARENT COMPANY ONLY STATEMENTS OF COMPREHENSIVE INCOME

民國108年及107年1月1日至12月31日
FROM JAN.1 ~ DEC. 31, 2019 AND 2018

單位：新台幣仟元
(除每股盈餘為新台幣元外)
UNIT: NT\$ 1,000
(Earnings per share expressed in NT\$)

項 目 ITEM	年 度 YEAR		108年度 2019		107年度 2018	
	金 額 AMOUNT	%	金 額 AMOUNT	%	金 額 AMOUNT	%
營業收入 Operating revenue	\$ 20,173,520	100	\$ 18,170,438	100		
營業成本 Operating costs	(17,352,813)	(86)	(15,711,283)	(86)		
營業毛利淨額 Net operating margin	2,820,707	14	2,459,155	14		
營業費用 Operating expenses						
推銷費用 Selling and marketing expenses	(883,445)	(4)	(805,048)	(4)		
管理費用 General & administrative expenses	(501,022)	(3)	(491,898)	(3)		
預期信用減損利益(損失) Expected credit impairment gain (loss)	20	-	(94)	-		
營業費用合計 Total operating expenses	(1,384,447)	(7)	(1,297,040)	(7)		
其他收益及費損淨額 Other income and expense, net	(12,411)	-	7,253	-		
營業利益 Operating profit	1,423,849	7	1,169,368	7		
營業外收入及支出 Non-operating income and expenses						
其他收入 Other income	7,129	-	4,063	-		
其他利益及損失 Other gains and losses	(18,919)	-	27,129	-		
財務成本 Finance costs	(74,605)	(1)	(59,884)	-		
採用權益法認列之子公司、關聯企業及合資損益之份額 Share of profit of associates and joint ventures accounted for using equity method, net	403,770	2	86,479	-		
營業外收入及支出合計 Total non-operating income and expenses	317,375	1	57,787	-		
稅前淨利 Profit before income tax	1,741,224	8	1,227,155	7		
所得稅費用 Income tax expense	(277,298)	(1)	(276,428)	(2)		
本期淨利 Profit for the year	\$ 1,463,926	7	\$ 950,727	5		

個體綜合損益表（續）

PARENT COMPANY ONLY STATEMENTS OF COMPREHENSIVE INCOME
(Continued)

民國108年及107年1月1日至12月31日
FROM JAN.1 ~ DEC. 31, 2019 AND 2018

單位：新台幣仟元
(除每股盈餘為新台幣元外)
UNIT: NT\$ 1,000
(Earnings per share expressed in NT\$)

項 目 ITEM	108年度 2019		107年度 2018	
	金 額 AMOUNT	%	金 額 AMOUNT	%
其他綜合損益 Other comprehensive income				
不重分類至損益之項目 Components of other comprehensive income that will not be reclassified to profit or loss				
確定福利計畫之再衡量數 Other comprehensive income, before tax, actuarial gain on defined benefit plans	\$ 2,561	-	\$ 7,357	-
採用權益法認列之關聯企業及合資之其他綜合損益之份額 — 不重分類至損益之項目 Share of other comprehensive income of associates and joint ventures accounted for using equity method, components of other comprehensive income that will not be reclassified to profit or loss	372,541	2	55,215	1
與不重分類之項目相關之所得稅 Income tax related to components of other comprehensive income that will not be reclassified to profit or loss	(512)	-	(5,212)	-
不重分類至損益之項目總額 Other comprehensive income that will not be reclassified to profit or loss	374,590	2	57,360	1
後續可能重分類至損益之項目 Components of other comprehensive income that will be reclassified to profit or loss				
國外營運機構財務報表換算之兌換差額 Currency translation differences of foreign operations	(44,672)	-	49,857	-
後續可能重分類至損益之項目總額 Other comprehensive (loss) income that will be reclassified to profit or loss	(44,672)	-	49,857	-
其他綜合損益(淨額) Other comprehensive income for the year	\$ 329,918	2	\$ 107,217	1
本期綜合損益總額 Total comprehensive income for the year	\$ 1,793,844	9	\$ 1,057,944	6
每股盈餘 Earnings per share				
基本每股盈餘 Basic earnings per share	\$ 5.46		\$ 3.55	
稀釋每股盈餘合計 Diluted earnings per share	\$ 5.46		\$ 3.54	

後附個體財務報表附註為本個體財務報告之一部分，請併同參閱。
The accompanying notes are an integral part of these parent company only financial statements.

董事長：鄭武樾



經理人：許瑞通



會計主管：俞景源



個體權益變動表

PARENT COMPANY ONLY STATEMENTS OF CHANGES IN EQUITY

民國108年及107年1月1日至12月31日
FROM JAN.1 ~ DEC. 31, 2019 AND 2018

單位：新台幣仟元
UNIT：NT\$ 1,000

	普通股 股本 Share capital - common stock	資本 公積 -其他 Capital surplus - others	保留盈餘 Retained Earnings		其他權益 Other equity interest			合計 Total equity
			法定盈餘 公積 Legal reserve	未分配 盈餘 Un- appropriated retained earnings	國外營運 機構財務 報表換算 之 兌換差額 Financial statements translation differences of foreign operations	透過其他綜 合損益按公 允價值衡量 之金融資產 未實現損益 Unrealised gains (losses) from financial assets measured at fair value through other comprehensive income	備供出售 金融資產 未實現損益 Unrealised gain or loss on available- for-sale financial assets	
107年度 2018								
107年1月1日 Balance at January 1, 2018	\$ 2,679,910	\$ 1,145	\$ 495,401	\$ 2,335,867	(\$ 22,617)	\$ -	\$ 1,187,792	\$ 6,677,498
追溯適用及追溯重編之影響數 Effect of retrospective application and restatement	-	-	-	-	-	1,187,792	(1,187,792)	-
107年1月1日重編後餘額 Balance at January 1 after adjustments	2,679,910	1,145	495,401	2,335,867	(22,617)	1,187,792	-	6,677,498
本期淨利 Profit for the year	-	-	-	950,727	-	-	-	950,727
本期其他綜合損益 Other comprehensive income (loss)	-	-	-	2,245	49,857	55,115	-	107,217
本期綜合損益總額 Total comprehensive income	-	-	-	952,972	49,857	55,115	-	1,057,944
106年度盈餘指撥及分配 Appropriations of 2017 earnings								
法定盈餘公積 Legal reserve	-	-	143,307	(143,307)	-	-	-	-
股東現金股利 Cash dividends to shareholders	-	-	-	(803,973)	-	-	-	(803,973)
股東逾時效未領取之股利轉列 資本公積 Capital surplus – dividends not received by shareholders	-	507	-	-	-	-	-	507
107年12月31日 Balance at December 31, 2018	\$ 2,679,910	\$ 1,652	\$ 638,708	\$ 2,341,559	\$ 27,240	\$ 1,242,907	\$ -	\$ 6,931,976
108年度 2019								
108年1月1日 Balance at January 1, 2019	\$ 2,679,910	\$ 1,652	\$ 638,708	\$ 2,341,559	\$ 27,240	\$ 1,242,907	\$ -	\$ 6,931,976
本期淨利 Profit for the year	-	-	-	1,463,926	-	-	-	1,463,926
本期其他綜合損益 Other comprehensive income (loss)	-	-	-	780	(44,672)	373,810	-	329,918
本期綜合損益總額 Total comprehensive income (loss)	-	-	-	1,464,706	(44,672)	373,810	-	1,793,844
107年度盈餘指撥及分配 Appropriations of 2018 earnings								
法定盈餘公積 Legal reserve	-	-	95,073	(95,073)	-	-	-	-
股東現金股利 Cash dividends to shareholders	-	-	-	(803,973)	-	-	-	(803,973)
股東逾時效未領取之股利轉列 資本公積 Capital surplus – dividends not received by shareholders	-	485	-	-	-	-	-	485
108年12月31日 Balance at December 31, 2019	\$ 2,679,910	\$ 2,137	\$ 733,781	\$ 2,907,219	(\$ 17,432)	\$ 1,616,717	\$ -	\$ 7,922,332

後附個體財務報表附註為本個體財務報告之一部分，請併同參閱。
The accompanying notes are an integral part of these parent company only financial statements.

董事長：鄭武樾



經理人：許瑞通



會計主管：俞景源



個體現金流量表

PARENT COMPANY ONLY STATEMENTS OF CASH FLOWS

民國108年及107年1月1日至12月31日
FROM JAN.1 ~ DEC.31, 2019 AND 2018

單位：新台幣仟元
UNIT：NT\$ 1,000

項 目 ITEM	108年1月1日 至12月31日 2019	107年年1月1日 至12月31日 2018
營業活動之現金流量 CASH FLOWS FROM OPERATING ACTIVITIES		
本期稅前淨利 Profit before tax	\$ 1,741,224	\$ 1,227,155
調整項目 Adjustments		
收益費損項目 Adjustments to reconcile profit (loss)		
預期信用減損(利益)損失數 Expected credit impairment (gain) loss	(20)	94
折舊費用 Depreciation	587,631	522,508
使用權資產折舊費用 Depreciation of right-of-use	35,504	-
攤銷費用 Amortization	4,211	3,762
利息收入 Interest income	(255)	(193)
利息費用 Interest expense	74,605	59,884
存貨跌價損失 Provision for loss on inventory market price decline	45,200	7,200
生物資產公允價值變動數 Change in fair value less cost to sell of biological assets	12,411	(7,253)
採用權益法認列之子公司、關聯企業及合資損益之份額 Share of profit or loss of associates and joint ventures accounted for using equity method	(403,770)	(86,479)
處分及報廢不動產、廠房及設備(利益)損失 (Gain) loss on disposal of property, plant and equipment	(4,241)	2,054
租賃修改利益 Gain arising from lease modifications	(1)	-
與營業活動相關之資產/負債變動數 Changes in operating assets and liabilities		
與營業活動相關之資產之淨變動 Changes in operating assets		
應收票據 Notes receivable	30,077	9,034
應收帳款 Accounts receivable	(96,421)	(119,971)
應收帳款－關係人 Accounts receivable – related parties	8,412	(16,501)
其他應收款 Other receivables	13,065	(12,165)
存貨 Inventories	(444,906)	(97,117)
生物資產 Biological assets	(116,831)	(158,623)
預付款項 Prepayments	278,542	(189,151)
與營業活動相關之負債之淨變動 Changes in operating liabilities		
應付票據 Notes payable	100,502	(68,656)
應付票據－關係人 Notes payable – related parties	(1,154)	(6,625)
應付帳款 Accounts payable	(18,610)	153,471
應付帳款－關係人 Accounts payable – related parties	2,753	8,492
其他應付款 Other payables	135,288	46,706
其他應付款－關係人 Other payables– related parties	1,320	(6,780)
淨確定福利負債 Accrued pension liabilities	(18,008)	(14,319)
營運產生之現金流入 Cash inflow generated from operations	1,966,528	1,256,527
支付之所得稅 Cash paid for income tax	(321,676)	(312,150)
營業活動之淨現金流入 Net cash flows from operating activities	1,644,852	944,377

個體現金流量表（續）

PARENT COMPANY ONLY STATEMENTS OF CASH FLOWS (Continued)

民國108年及107年1月1日至12月31日
FROM JAN.1 ~ DEC.31, 2019 AND 2018

單位：新台幣仟元
UNIT: NTS 1,000

項 目 ITEM	108年年1月1日 至12月31日 2019	107年年1月1日 至12月31日 2018
投資活動之現金流量 CASH FLOWS FROM INVESTING ACTIVITIES		
取得採用權益法之投資 Acquisition of investments accounted for using the equity method	(\$ 66,860)	(\$ 51,000)
取得不動產、廠房及設備 Acquisition of property, plant and equipment	(1,388,578)	(1,429,007)
處分不動產、廠房及設備價款 Proceeds from disposal of property, plant and equipment	8,172	24,384
取得無形資產 Acquisition of intangible assets	-	(660)
其他流動資產增加 Increase in other current assets	(250)	(5,450)
其他非流動資產減少(增加) Decrease (increase) in other non-current assets	11,208	(22,425)
收取之利息 Cash receipt of interest	255	193
收取之股利 Cash receipt of dividends	36,154	163,546
投資活動之淨現金流出 Net cash flows used in investing activities	(1,399,899)	(1,320,419)
籌資活動之現金流量 CASH FLOWS FROM FINANCING ACTIVITIES		
短期借款(減少)增加 (Decrease) increase in short-term borrowings	(493,784)	327,401
應付短期票券增加 Increase in short-term notes and bills payable	359,389	119,781
舉借長期借款 Proceeds from long-term borrowings	4,630,000	2,900,000
償還長期借款 Payment of long-term borrowings	(3,780,000)	(2,130,000)
支付之利息 Cash payment for interest	(77,117)	(59,572)
發放現金股利 Cash dividends paid	(803,973)	(803,973)
租賃本金償還 Payment of lease liability	(48,879)	-
股東逾時效未領取之股利收現數 Capital surplus – dividends not received by shareholders	485	507
籌資活動之淨現金(流出)流入 Net cash flows (used in) from financing activities	(213,879)	354,144
本期現金及約當現金增加(減少)數 Net increase (decrease) in cash and cash equivalents	31,074	(21,898)
期初現金及約當現金餘額 Cash and cash equivalents at beginning of year	55,303	77,201
期末現金及約當現金餘額 Cash and cash equivalents at end of year	\$ 86,377	\$ 55,303

後附個體財務報表附註為本個體財務報告之一部分，請併同參閱。

The accompanying notes are an integral part of these parent company only financial statements.

董事長：鄭武樾



經理人：許瑞通



會計主管：俞景源



台灣卜蜂企業股份有限公司
個體財務報表附註
民國108年及107年度

單位：新台幣仟元
(除特別註明者外)

一、公司沿革

台灣卜蜂企業股份有限公司(以下簡稱「本公司」)係依照中華民國公司法及華僑回國投資條例之規定，於民國66年8月22日奉准設立，民國67年7月正式營業。主要營業項目為飼料之製造、銷售；家禽之電動屠宰業務及肉品二次加工業務之投資。本公司股票自民國76年7月27日起於台灣證券交易所掛牌交易，泰國公司 Charoen Pokphand Foods Public Company Limited (以下簡稱「CPF」) 間接持有本公司39%股權。

二、通過財務報告之日期及程序

本個體財務報告已於民國109年3月24日經董事會通過發布。

三、新發布及修訂準則及解釋之適用

(一)已採用金融監督管理委員會(以下簡稱「金管會」)認可之新發布、修正後國際財務報導準則之影響

下表彙列金管會認可之民國108年適用之國際財務報導準則之新發布、修正及修訂之準則及解釋：

<u>新發布/修正/修訂準則及解釋</u>	<u>國際會計準則理事會 發布之生效日</u>
國際財務報導準則第9號之修正「具負補償之提前還款特性」	民國108年1月1日
國際財務報導準則第16號「租賃」	民國108年1月1日
國際會計準則第19號之修正「計畫之修正、縮減或清償」	民國108年1月1日
國際會計準則第28號之修正「關聯企業與合資之長期權益」	民國108年1月1日
國際財務報導解釋第23號「所得稅務處理之不確定性」	民國108年1月1日
2015-2017週期之年度改善	民國108年1月1日

除下列所述者外，本公司經評估上述準則及解釋對本公司財務狀況與財務績效並無重大影響：

國際財務報導準則第 16 號「租賃」

1. 國際財務報導準則第 16 號「租賃」取代國際會計準則第 17 號「租賃」及其相關解釋及解釋公告。此準則規定承租人應認列使用權資產及租賃負債(除租賃期間短於 12 個月或低價值標的資產之租賃外);出租人會計處理仍相同,按營業租賃及融資租賃兩種類型處理,僅增加相關揭露。
2. 於適用金管會認可之民國 108 年 IFRSs 版本時,本公司對於國際財務報導準則第 16 號係採用不重編比較資訊(以下簡稱「修正式追溯調整」),將屬承租人之租賃合約,於民國 108 年 1 月 1 日調增使用權資產\$354,829,並調增租賃負債\$340,701,及調減預付款項\$14,174、不動產、廠房及設備\$7,376 及應付租賃款\$7,422。
3. 本公司於初次適用國際財務報導準則第 16 號,採用之實務權宜作法如下:
 - (1)將對具有合理類似特性之租賃組合使用單一折現率。
 - (2)未將原始直接成本計入使用權資產之衡量。
 - (3)於評估租賃延長選擇權之行使及租賃終止選擇權之不行使對租賃期間之判斷時採用後見之明。
4. 本公司於計算租賃負債之現值時,係採用本公司增額借款利率,其加權平均利率為 1.44%。
5. 本公司按國際會計準則第 17 號揭露營業租賃承諾之金額,採用初次適用日之增額借款利率折現之現值與民國 108 年 1 月 1 日認列之租賃負債的調節如下:

民國107年12月31日採國際會計準則第17號揭露之營業租賃承諾	\$	378,263
加:民國107年12月31日採國際會計準則第17號認列之融資租賃 下之應付租賃款		7,422
減:屬短期租賃之豁免	(1,218)
加:重新判斷原屬服務之租賃合約		4,029
民國108年1月1日採國際財務報導準則第16號應認列租賃負債之 租賃合約總額	\$	<u>388,496</u>
本公司初次適用日之增額借款利率		1.44%
民國108年1月1日採國際財務報導準則第16號認列之租賃負債	\$	<u>340,701</u>

(二) 尚未採用金管會認可之新發布、修正後國際財務報導準則之影響

下表彙列金管會認可之民國 109 年適用之國際財務報導準則之新發布、修正及修訂之準則及解釋：

<u>新發布/修正/修訂準則及解釋</u>	<u>國際會計準則理事會 發布之生效日</u>
國際會計準則第1號及國際會計準則第8號之修正「揭露倡議-重大性之定義」	民國109年1月1日
國際財務報導準則第3號之修正「業務之定義」	民國109年1月1日
國際財務報導準則第9號、國際會計準則第39號及國際財務報導準則第7號之修正「利率指標變革」	民國109年1月1日

本公司經評估上述準則及解釋對本公司財務狀況與財務績效並無重大影響。

(三) 國際會計準則理事會已發布但尚未經金管會認可之國際財務報導準則之影響

下表彙列國際會計準則理事會已發布但尚未納入金管會認可之國際財務報導準則之新發布、修正及修訂之準則及解釋：

<u>新發布/修正/修訂準則及解釋</u>	<u>國際會計準則理事會 發布之生效日</u>
國際財務報導準則第10號及國際會計準則第28號之修正「投資者與其關聯企業或合資間之資產出售或投入」	待國際會計準則理事會決定
國際財務報導準則第17號「保險合約」	民國110年1月1日
國際會計準則第1號之修正「負債之流動或非流動分類」	民國111年1月1日

本公司經評估上述準則及解釋對本公司財務狀況與財務績效並無重大影響。

四、重大會計政策之彙總說明

編製本個體財務報告所採用之主要會計政策說明如下。除另有說明外，此等政策在所有報導期間一致地適用。

(一) 遵循聲明

本個體財務報告係依據證券發行人財務報告編製準則與金管會認可之國際財務報導準則、國際會計準則、解釋及解釋公告(以下簡稱 IFRSs)編製。

(二) 編製基礎

1. 除下列重要項目外，本個體財務報告係按歷史成本編製：

- (1) 按退休基金資產減除確定福利義務現值之淨額認列之確定福利負債。
- (2) 按公允價值減出售成本衡量之生物資產。

2. 編製符合 IFRSs 之財務報告需要使用一些重要會計估計，在應用本公司的會計政策過程中亦需要管理階層運用其判斷，涉及高度判斷或複雜性之項目，或涉及個體財務報告之重大假設及估計之項目，請詳附註五說明。

(三) 外幣換算

1. 本個體財務報告係以本公司之功能性貨幣「新台幣」作為表達貨幣列報。

2. 外幣交易及餘額

- (1) 外幣交易採用交易日或衡量日之即期匯率換算為功能性貨幣，換算此等交易產生之換算差額認列為當期損益。
- (2) 外幣貨幣性資產及負債餘額，按資產負債表日之即期匯率評價調整，因調整而產生之換算差額認列為當期損益。
- (3) 外幣非貨幣性資產及負債餘額，屬透過損益按公允價值衡量者，按資產負債表日之即期匯率評價調整，因調整而產生之兌換差額認列為當期損益；屬透過其他綜合損益按公允價值衡量者，按資產負債表日之即期匯率評價調整，因調整而產生之兌換差額認列於其他綜合損益項目；屬非按公允價值衡量者，則按初始交易日之歷史匯率衡量。
- (4) 所有兌換損益於損益表之「其他利益及損失」列報。

(四) 資產負債區分流動及非流動之分類標準

1. 資產符合下列條件之一者，分類為流動資產：

- (1) 預期將於正常營業週期中實現該資產，或意圖將其出售或消耗者。
- (2) 主要為交易目的而持有者。
- (3) 預期於資產負債表日後十二個月內實現者。
- (4) 現金或約當現金，但於資產負債表日後至少十二個月交換或用以清償負債受到限制者除外。

本公司將所有不符合上述條件之資產分類為非流動。

2. 負債符合下列條件之一者，分類為流動負債：

- (1) 預期將於正常營業週期中清償者。
- (2) 主要為交易目的而持有者。
- (3) 預期於資產負債表日後十二個月內到期清償者。

(4)不能無條件將清償期限遞延至資產負債表日後至少十二個月者。負債之條款，可能依交易對方之選擇，以發行權益工具而導致清償者，不影響其分類。

本公司將所有不符合上述條件之負債分類為非流動。

(五) 約當現金

約當現金係指短期並具高度流動性之投資，該投資可隨時轉換成定額現金且價值變動之風險甚小。定期存款符合前述定義且其持有目的係為滿足營運上之短期現金承諾者，分類為約當現金。

(六) 應收帳款及票據

1. 係指依合約約定，已具無條件收取因移轉商品或勞務所換得對價金額權利之帳款及票據。
2. 屬未付息之短期應收帳款及票據，因折現之影響不大，本公司係以原始發票金額衡量。

(七) 金融資產減損

本公司於每一資產負債表日，就按攤銷後成本衡量之金融資產，考量所有合理且可佐證之資訊(包括前瞻性者)後，對自原始認列後信用風險並未顯著增加者，按預期信用損失金額衡量備抵損失；對自原始認列後信用風險已顯著增加者，按存續期間預期信用損失金額衡量備抵損失；就不包含重大財務組成部分之應收帳款或合約資產，按存續期間預期信用損失金額衡量備抵損失。

(八) 金融資產之除列

當本公司對收取來自金融資產現金流量之合約權利失效時，將除列金融資產。

(九) 營業租賃(出租人)

營業租賃之租賃收益扣除給予承租人之任何誘因，於租賃期間內按直線法攤銷認列為當期損益。

(十) 存貨

存貨按成本與淨變現價值孰低者衡量，成本依加權平均法決定。製成品及在製品之成本包括原料、直接人工、其他直接成本及生產相關之製造費用，固定製造費用按正常產能分攤，惟不包括借款成本。比較成本與淨變現價值孰低時，採逐項比較法，淨變現價值係指在正常營業過程中之估計售價減除至完工尚需投入之估計成本及相關變動銷售費用後之餘額。

(十一) 採用權益法之投資—子公司

1. 子公司指受本公司控制之個體(包括結構型個體)，當本公司暴露於來自對該個體之參與之變動報酬或對該等變動報酬享有權利，且透過對該個體之權力有能力影響該等報酬時，本公司即控制該個體。本公司對子公司之投資於個體財務報告採權益法評價。
2. 本公司與子公司間交易所產生之未實現損益業已銷除。子公司之會計政策已作必要之調整，與本公司採用之政策一致。
3. 本公司對子公司取得後之損益份額認列為當期損益，對其取得後之其他綜合損益份額則認列為其他綜合損益。如本公司對子公司所認列之損失份額等於或超過在該子公司之權益時，本公司繼續按持股比例認列損失。
4. 依「證券發行人財務報告編製準則」規定，個體財務報告當期損益及其他綜合損益應與合併基礎編製之財務報告中當期損益及其他綜合損益歸屬於母公司業主之分攤數相同，個體財務報告業主權益應與合併基礎編製之財務報告中歸屬於母公司業主之權益相同。

(十二) 生物資產

生物資產除公允價值無法可靠衡量之情況外，於原始認列時及每一財務報導期間結束日以公允價值減出售成本衡量。以公允價值減出售成本原始認列生物資產所產生之利益或損失，以及生物資產公允價值減出售成本之變動所產生之利益或損失，應於發生當期計入損益。公允價值無法可靠衡量之生物資產，應以其成本減所有累計折舊及所有累計減損損失衡量。

(十三) 不動產、廠房及設備

1. 不動產、廠房及設備係以取得成本為入帳基礎，並將購建期間之有關利息資本化。
2. 後續成本只有在與該項目有關之未來經濟效益很有可能流入本公司，且該項目之成本能可靠衡量時，才包括在資產之帳面金額或認列為一項單獨資產。被重置部分之帳面金額應除列。所有其他維修費用於發生時認列為當期損益。
3. 不動產、廠房及設備之後續衡量採成本模式，除土地不提折舊外，其他按估計耐用年限以直線法計提折舊。不動產、廠房及設備各項組成若屬重大，則單獨提列折舊。

4. 本公司於每一財務年度結束日對各項資產之殘值、耐用年限及折舊方法進行檢視，若殘值及耐用年限之預期值與先前之估計不同時，或資產所含之未來經濟效益之預期消耗型態已有重大變動，則自變動發生日起依國際會計準則第 8 號「會計政策、會計估計變動及錯誤」之會計估計變動規定處理。

各項資產之耐用年限如下：

土地改良物	3 ~ 30 年
房屋及建築	3 ~ 60 年
機器設備	3 ~ 20 年
運輸設備	6 年
租賃改良	3 ~ 20 年
其他設備	3 ~ 20 年

(十四) 承租人之租賃交易－使用權資產/租賃負債

民國 108 年度適用

1. 租賃資產於可供本公司使用之日認列為使用權資產及租賃負債。當租賃合約係屬短期租賃或低價值標的資產之租賃時，將租賃給付採直線法於租賃期間認列為費用。
2. 租賃負債於租賃開始日將尚未支付之租賃給付按本公司增額借款利率折現後之現值認列，租賃給付為固定給付，並減除可收取之任何租賃誘因。

後續採利息法按攤銷後成本法衡量，於租賃期間提列利息費用。當非屬合約修改造成租賃期間或租賃給付變動時，將重評估租賃負債，並將再衡量數調整使用權資產。

3. 使用權資產於租賃開始日按成本認列，成本包括：

- (1) 租賃負債之原始衡量金額；
- (2) 於開始日或之前支付之任何租賃給付。

後續採成本模式衡量，於使用權資產之耐用年限屆滿時或租賃期間屆滿時兩者之較早者，提列折舊費用。當租賃負債重評估時，使用權資產將調整租賃負債之任何再衡量數。

(十五) 租賃資產/營業租賃(承租人)

民國 107 年度適用

1. 依據租賃契約之條件，當租賃所有權之幾乎所有風險與報酬由本集團承擔時，分類為融資租賃。

- (1) 於租賃開始時，按租賃資產之公允價值及最低租金給付現值兩者孰低者認列為資產及負債。
 - (2) 後續最低租賃給付分配予財務成本及降低尚未支付之負債，財務成本於租賃期間逐期分攤，以使按負債餘額計算之期間利率固定。
 - (3) 融資租賃下取得之不動產、廠房及設備，按資產之耐用年限提列折舊。若無法合理確定租賃期間屆滿時本集團將取得所有權，按該資產之耐用年限與租賃期間兩者孰短者提列折舊。
2. 營業租賃之給付扣除自出租人收取之任何誘因，於租賃期間內按直線法攤銷認列為當期損益。

(十六) 無形資產

電腦軟體以取得成本認列，依直線法按估計耐用年限 3 年攤銷。

(十七) 非金融資產減損

本公司於資產負債表日針對有減損跡象之資產，估計其可回收金額，當可回收金額低於其帳面價值時，則認列減損損失。可回收金額係指一項資產之公允價值減出售成本或其使用價值，兩者較高者。當以前年度已認列資產減損之情況不存在或減少時，則迴轉減損損失，惟迴轉減損損失而增加之資產帳面金額，不超過該資產若未認列減損損失情況下減除折舊或攤銷後之帳面金額。

(十八) 借款

借款於原始認列時按公允價值扣除交易成本後之金額衡量，後續就扣除交易成本後之價款與贖回價值之任何差額採有效利息法按攤銷後成本於借款期間內衡量。

(十九) 應付帳款及票據

1. 係指因賒購原物料、商品或勞務所發生之債務及因營業與非因營業而發生之應付帳款及票據。
2. 屬未付息之短期應付帳款及票據，因折現之影響不大，本公司係以原始發票金額衡量。

(二十) 金融負債之除列

本公司於合約所載之義務履行、取消或到期時時，除列金融負債。

(二十一) 員工福利

1. 短期員工福利

短期員工福利係以預期支付之非折現金額衡量，並於相關服務提供時認列為費用。

2. 退休金

(1) 確定提撥計畫

對於確定提撥計畫，係依權責發生基礎將應提撥之退休基金數額認列為當期之退休金成本。預付提撥金於可退還現金或減少未來給付之範圍內認列為資產。

(2) 確定福利計畫

A. 確定福利計畫下之淨義務係以員工當期或過去服務所賺得之未來福利金額折現計算，並以資產負債表日之確定福利義務現值減除計畫資產之公允價值。確定福利淨義務每年由精算師採用預計單位福利法計算，折現率係使用資產負債表日與確定福利計畫之貨幣及期間一致之政府公債（於資產負債表日）之市場殖利率。

B. 確定福利計畫產生之再衡量數於發生當期認列於其他綜合損益，並表達於保留盈餘。

C. 前期服務成本之相關費用立即認列為損益。

3. 員工酬勞及董監酬勞

員工酬勞及董監事酬勞係於具法律或推定義務且金額可合理估計時，認列為費用及負債。嗣後決議實際配發金額與估列金額有差異時，則按會計估計變動處理。

(二十二) 所得稅

1. 所得稅費用包含當期及遞延所得稅。除與列入其他綜合損益或直接列入權益之項目有關之所得稅分別列入其他綜合損益或直接列入權益外，所得稅係認列於損益。

2. 本公司依據營運及產生應課稅所得之所在國家在資產負債表日已立法或已實質性立法之稅率計算當期所得稅。管理階層就適用所得稅相關法規定期評估所得稅申報之狀況，並在適用情況下根據預期須向稅捐機關支付之稅款估列所得稅負債。未分配盈餘依所得稅法加徵之所得稅，俟盈餘產生年度之次年度於股東會通過盈餘分派案後，始就實際盈餘之分派情形，認列之未分配盈餘所得稅費用。

3. 遞延所得稅採用資產負債表法，按資產及負債之課稅基礎與其於個體資產負債表之帳面金額所產生之暫時性差異認列。若遞延所得稅源自於交易（不包括企業合併）中對資產或負債之原始認列，且在交易當時未影響會計利潤或課稅所得（課稅損失），則不予認列。若投資子公司產生之暫時性差異，本公司可以控制暫時性差異迴轉之時點，且暫時性差異很有可能於可預見之未來不會迴轉者則不予認列。遞延所得稅採用在資產負債表日已立法或已實質性立法，並於有關之遞延所得稅資產實現或遞延所得稅負債清償時預期適用之稅率（及稅法）為準。
4. 遞延所得稅資產於暫時性差異很有可能用以抵減未來應課稅所得之範圍內認列，並於每一資產負債表日重評估未認列及已認列之遞延所得稅資產。

（二十三）股本

普通股分類為權益。直接歸屬於發行新股或認股權之增額成本以扣除所得稅後之淨額於權益中列為價款減項。

（二十四）股利分配

分派予本公司股東之股利於本公司股東會決議分派股利時於財務報告認列，分派現金股利認列為負債，分派股票股利則認列為待分配股票股利，並於發行新股基準日時轉列普通股。

（二十五）收入認列

1. 商品銷售

- （1）本公司製造並銷售飼料、加工性熟料、農畜牧肉品及消費食品相關產品，銷貨收入於產品之控制移轉予客戶時認列，即當產品被交付予銷貨客戶，銷貨客戶對於產品銷售之通路及價格具有裁量權，且本公司並無尚未履行之履約義務可能影響銷貨客戶接受該產品時。當產品被運送至指定地點，過時及滅失之風險已移轉予銷貨客戶，且銷貨客戶依據銷售合約接受產品，或有客觀證據證明所有接受標準皆已滿足時，商品交付方屬發生。
- （2）銷售飼料、加工性熟料、農畜牧肉品及消費食品相關產品之銷售收入以合約價格扣除估計數量折扣及銷貨折讓之淨額認列。給予客戶之數量折扣及銷貨折讓通常以銷售量為基礎計算，本公司依據歷史經驗採期望值法估計銷貨折讓，收入認列金額以未來高度很有可能不會發生重大迴轉之部分為限，並於每一資產負債表日更新估計。截至資產負債表日止之銷貨相關之估計應付客戶銷貨折讓認列為退款負債。銷貨交易之收款條件為出貨日後3天至120

天，與市場實務一致，故判斷合約中並未包含重大財務組成部分。
(3)應收帳款於商品交付予客戶時認列，因自該時點起本公司對合約價款具無條件權利，僅須時間經過即可自客戶收取對價。

2. 財務組成部分

本公司與客戶簽訂之合約，移轉所承諾之商品或服務予客戶與客戶付款間之時間間隔未有超過一年者，因此本公司並未調整交易價格以反映貨幣時間價值。

五、重大會計判斷、估計及假設不確定性之主要來源

本公司編製本個體財務報告時，管理階層已運用其判斷以決定所採用之會計政策，並依據資產負債表日當時之情況對於未來事件之合理預期以作出會計估計及假設。所作出之重大會計估計與假設可能與實際結果存有差異，將考量歷史經驗及其他因子持續評估及調整。該等估計及假設具有導致資產及負債帳面金額於下個財務年度重大調整之風險。請詳下列對重大會計判斷、估計與假設不確定性之說明：

(一)會計政策採用之重要判斷

無此情形。

(二)重要會計估計及假設

1. 存貨之評價

由於存貨須以成本與淨變現價值孰低者計價，故本公司必須運用判斷及估計決定資產負債表日存貨之淨變現價值。本公司評估資產負債表日存貨因正常損耗、過時陳舊或無市場銷售價值之金額，並將存貨成本沖減至淨變現價值。此存貨評價主要係依未來特定期間內之產品需求為估計基礎，故可能產生重大變動。

民國 108 年 12 月 31 日，本公司存貨之帳面金額為\$1,438,813。

2. 生物資產公允價值之衡量

除生物資產公允價值無法可靠衡量之情況外，於原始認列時及每一財務報導結束日需以公允價值減出售成本衡量。本公司必須運用判斷決定具有公開市場價格之生物資產類別、所選用之市場與生物資產屬性之攸關性及應計入之出售成本項目，並據以估計公允價值減出售成本。任何市場銷售價值及出售成本之變動，均可能重大影響本公司生物資產之金額。

民國 108 年 12 月 31 日，本公司生物資產之帳面金額為\$1,573,008。

六、重要會計科目之說明

(一)現金

	108年12月31日	107年12月31日
庫存現金及週轉金	\$ 7,276	\$ 9,138
支票存款	964	335
活期存款	78,137	45,830
合計	<u>\$ 86,377</u>	<u>\$ 55,303</u>

1. 本公司往來之金融機構信用品質良好，且本公司與多家金融機構往來以分散信用風險，預期發生違約之可能性甚低。
2. 本公司民國 108 年 12 月 31 日因履約擔保用途受限之現金及約當現金計 \$7,700，分類為其他金融資產，表列「其他流動資產」，詳附註八說明。

(二)應收票據及帳款

	108年12月31日	107年12月31日
應收票據	<u>\$ 301,121</u>	<u>\$ 331,198</u>
應收帳款	\$ 1,714,126	\$ 1,618,358
減：備抵損失	(1,656)	(2,329)
	<u>\$ 1,712,470</u>	<u>\$ 1,616,029</u>

1. 應收帳款之帳齡分析如下：

	108年12月31日	107年12月31日
未逾期	\$ 1,659,117	\$ 1,551,365
180天內	52,630	64,304
181-365天	2,070	2,165
一年以上	309	524
	<u>\$ 1,714,126</u>	<u>\$ 1,618,358</u>

- 以上係以逾期天數為基準進行之帳齡分析。
2. 民國 108 年及 107 年 12 月 31 日之應收帳款及應收票據餘額均為客戶合約產生，另於民國 107 年 1 月 1 日客戶合約之應收帳款及應收票據餘額為 \$1,836,384。
 3. 民國 108 年及 107 年 12 月 31 日，本公司之應收票據皆屬未逾期。

4. 應收帳款依據本公司之授信標準的信用品質資訊如下：

	108年12月31日	107年12月31日
有擔保品	\$ 125,721	\$ 135,342
無擔保品	1,588,405	1,483,016
總計	<u>\$ 1,714,126</u>	<u>\$ 1,618,358</u>

本公司持有作為應收帳款擔保之擔保品主要為本票、不動產及定存單。

5. 在不考慮所持有之擔保品或其他信用增強之情況下，最能代表本公司應收票據於民國 108 年及 107 年 12 月 31 日信用風險最大之暴險金額分別為 \$301,121 及 \$331,198；最能代表本公司應收帳款於民國 108 年及 107 年 12 月 31 日信用風險最大之暴險金額分別為 \$1,712,470 及 \$1,616,029。

6. 相關信用風險資訊請詳附註十二、(二)說明。

(三)存貨

	108年12月31日		
	成本	備抵跌價損失	帳面金額
原料	\$ 885,619	\$ -	\$ 885,619
包裝材料	22,517	-	22,517
在製品	26,663	-	26,663
製成品	564,014	(60,000)	504,014
合計	<u>\$ 1,498,813</u>	<u>(\$ 60,000)</u>	<u>\$ 1,438,813</u>

	107年12月31日		
	成本	備抵跌價損失	帳面金額
原料	\$ 559,822	\$ -	\$ 559,822
包裝材料	16,213	-	16,213
在製品	25,800	-	25,800
製成品	452,072	(14,800)	437,272
合計	<u>\$ 1,053,907</u>	<u>(\$ 14,800)</u>	<u>\$ 1,039,107</u>

當期認列之存貨相關費損：

	108年度	107年度
已出售存貨成本	\$ 17,307,794	\$ 15,707,367
存貨跌價損失	45,200	7,200
其他	(181)	(3,284)
	<u>\$ 17,352,813</u>	<u>\$ 15,711,283</u>

存貨成本—其他係存貨盤盈及出售下腳及廢料利益。

(四)採用權益法之投資

1. 採用權益法之投資子公司明細如下：

	<u>108年12月31日</u>	<u>107年12月31日</u>
開曼沛式有限公司	\$ 2,368,685	\$ 2,005,590
卜蜂(台灣)股份有限公司	38,794	34,096
台灣愛拔益加股份有限公司	384,779	64,560
瑞牧食品股份有限公司	125,701	92,150
瑞福食品股份有限公司	141,197	100,415
	<u>\$ 3,059,156</u>	<u>\$ 2,296,811</u>

2. 採用權益法認列之子公司(損)益之份額：

	<u>108年度</u>	<u>107年度</u>
開曼沛式有限公司	\$ 33,957	\$ 46,184
卜蜂(台灣)股份有限公司	10,832	4,552
台灣愛拔益加股份有限公司	351,508	19,997
瑞牧食品股份有限公司	17,691	11,223
瑞福食品股份有限公司	(10,218)	4,523
	<u>\$ 403,770</u>	<u>\$ 86,479</u>

3. 採用權益法認列之子公司之其他綜合(損)益份額：

不重分類至損益之項目

	<u>108年度</u>	<u>107年度</u>
開曼沛式有限公司	\$ 373,810	\$ 55,115
卜蜂(台灣)股份有限公司	(1,980)	26
台灣愛拔益加股份有限公司	711	74
	<u>\$ 372,541</u>	<u>\$ 55,215</u>

後續可能重分類至損益之項目

	<u>108年度</u>	<u>107年度</u>
開曼沛式有限公司	(\$ 44,672)	\$ 49,857

4. 有關本公司之子公司資訊，請參見本公司民國 108 年度合併財務報表附註四(三)。

(五) 生物資產

1. 生物資產

	<u>108年12月31日</u>	<u>107年12月31日</u>
<u>生物資產-流動</u>		
消耗性生物資產	\$ 1,034,392	\$ 960,264
消耗性生物資產公允價值		
減出售成本累計變動數	24,124	36,535
生產性生物資產	244,716	179,950
生產性生物資產-累計折舊	(116,367)	(55,360)
總計	<u>\$ 1,186,865</u>	<u>\$ 1,121,389</u>
<u>生物資產-非流動</u>		
生產性生物資產	\$ 470,609	\$ 418,759
生產性生物資產-累計折舊	(84,466)	(71,560)
總計	<u>\$ 386,143</u>	<u>\$ 347,199</u>

消耗性生物資產係指未來將收成為農產品或以生物資產出售者。生產性生物資產係指消耗性生物資產以外之生物資產。

2. 生物資產帳面金額調節表

	<u>108年</u>	<u>107年</u>
1月1日	\$ 1,468,588	\$ 1,302,712
因購買而增加	979,758	1,148,972
投入成本及費用	6,411,905	5,574,926
因出售而減少	(2,906,153)	(2,694,012)
公允價值減出售成本變動		
產生之(損失)利益	(12,411)	7,253
移轉至存貨	(4,363,702)	(3,859,997)
其他	(4,977)	(11,266)
12月31日	<u>\$ 1,573,008</u>	<u>\$ 1,468,588</u>

3. 本公司之生物資產主要包含肉禽、種禽、肉豬及種豬等。肉豬於每一財務報導結束日以公允價值減出售成本衡量，其餘生物資產以其成本減所有累計折舊及累計減損損失衡量。肉豬之公允價值係依照市場公開之肉豬價格衡量。

繁殖用之種禽及種豬市價取得不易，肉禽生產週期短，於飼養期間直接之市價取得困難，且前述生物資產由於氣候及病害等外部因素使現金流量折現估計之價值較為不可靠，因此以成本法衡量。生物資產之成本包含所有成長週期發生之成本，例如：新生之畜禽、飼料及農場之成本等。生產

性之生物資產之成本係依照可生產期間依直線法攤銷，種豬之攤銷期間約 24~36 個月，種禽約 30 週。民國 108 年及 107 年度生物資產認列之折舊費用(轉入其繁殖產生之生物資產)分別為\$234,992 及\$185,843。

4. 生物資產實體數量估計數

	單位：頭/羽	
	<u>108年12月31日</u>	<u>107年12月31日</u>
生物資產數量	<u>5,072,582</u>	<u>4,918,068</u>

5. 財務風險管理策略

本公司之財務風險主要源自於禽類與肉豬價格之變動，本公司預期於可預見之未來禽類及肉豬價格並不會出現重大下跌，因此並未簽訂衍生合約。本公司定期檢視對禽類肉品、加工品及肉豬價格之預期，以考量採取積極財務風險管理措施之必要性。

(六) 不動產、廠房及設備

	土地	土地改良物	房屋及建築	機器設備	運輸設備	租賃改良	其他設備	未完工程及 待驗設備	合計
108年1月1日									
成本	\$ 1,839,181	\$ 94,578	\$ 3,025,679	\$ 3,371,948	\$ 237,965	\$ 963,769	\$ 756,082	\$ 449,319	\$ 10,738,521
累計折舊及減損	-	(32,543)	(1,054,180)	(1,800,496)	(142,858)	(442,666)	(284,382)	-	(3,757,125)
108年	\$ 1,839,181	\$ 62,035	\$ 1,971,499	\$ 1,571,452	\$ 95,107	\$ 521,103	\$ 471,700	\$ 449,319	\$ 6,981,396
1月1日	\$ 1,839,181	\$ 62,035	\$ 1,971,499	\$ 1,571,452	\$ 95,107	\$ 521,103	\$ 471,700	\$ 449,319	\$ 6,981,396
增添	14,137	34,855	111,788	117,668	41,956	10,943	89,369	942,073	1,362,789
處分	-	-	-	-	(3,931)	-	-	-	(3,931)
重分類	123,318	19,742	190,930	150,850	5,709	15,226	76,793	(582,568)	-
折舊費用	-	(10,549)	(162,257)	(222,312)	(33,060)	(89,968)	(69,485)	-	(587,631)
12月31日	\$ 1,976,636	\$ 106,083	\$ 2,111,960	\$ 1,617,658	\$ 105,781	\$ 457,304	\$ 568,377	\$ 808,824	\$ 7,752,623
108年12月31日									
成本	\$ 1,976,636	\$ 149,175	\$ 3,257,734	\$ 3,578,256	\$ 261,488	\$ 985,924	\$ 905,225	\$ 808,824	\$ 11,923,262
累計折舊及減損	-	(43,092)	(1,145,774)	(1,960,598)	(155,707)	(528,620)	(336,848)	-	(4,170,639)
	\$ 1,976,636	\$ 106,083	\$ 2,111,960	\$ 1,617,658	\$ 105,781	\$ 457,304	\$ 568,377	\$ 808,824	\$ 7,752,623

	土地	土地改良物	房屋及建築	機器設備	運輸設備	租賃改良	其他設備	未完工程及 待驗設備	合計
107年1月1日									
成本	\$ 1,531,190	\$ 67,955	\$ 2,317,434	\$ 3,125,768	\$ 212,409	\$ 945,310	\$ 628,388	\$ 692,365	\$ 9,520,819
累計折舊及減損	-	(28,430)	(971,145)	(1,698,316)	(122,041)	(355,747)	(235,545)	-	(3,411,224)
<u>107年</u>	<u>\$ 1,531,190</u>	<u>\$ 39,525</u>	<u>\$ 1,346,289</u>	<u>\$ 1,427,452</u>	<u>\$ 90,368</u>	<u>\$ 589,563</u>	<u>\$ 392,843</u>	<u>\$ 692,365</u>	<u>\$ 6,109,595</u>
1月1日	\$ 1,531,190	\$ 39,525	\$ 1,346,289	\$ 1,427,452	\$ 90,368	\$ 589,563	\$ 392,843	\$ 692,365	\$ 6,109,595
增添	12,817	19,718	129,287	107,216	28,295	15,082	96,303	1,019,405	1,428,123
處分	-	-	(7,370)	(14,028)	(2,283)	(119)	(2,638)	-	(26,438)
重分類	295,174	8,627	637,520	245,791	13,952	8,693	52,694	(1,262,451)	-
折舊費用	-	(5,835)	(134,227)	(194,979)	(35,225)	(92,116)	(60,126)	-	(522,508)
12月31日	<u>\$ 1,839,181</u>	<u>\$ 62,035</u>	<u>\$ 1,971,499</u>	<u>\$ 1,571,452</u>	<u>\$ 95,107</u>	<u>\$ 521,103</u>	<u>\$ 479,076</u>	<u>\$ 449,319</u>	<u>\$ 6,988,772</u>
107年12月31日									
成本	\$ 1,839,181	\$ 94,578	\$ 3,025,679	\$ 3,371,948	\$ 237,965	\$ 963,769	\$ 767,653	\$ 449,319	\$ 10,750,092
累計折舊及減損	-	(32,543)	(1,054,180)	(1,800,496)	(142,858)	(442,666)	(288,577)	-	(3,761,320)
	<u>\$ 1,839,181</u>	<u>\$ 62,035</u>	<u>\$ 1,971,499</u>	<u>\$ 1,571,452</u>	<u>\$ 95,107</u>	<u>\$ 521,103</u>	<u>\$ 479,076</u>	<u>\$ 449,319</u>	<u>\$ 6,988,772</u>

1. 不動產、廠房及設備借款成本資本化金額及利率區間：

	<u>108年度</u>	<u>107年度</u>
資本化金額	\$ 2,698	\$ 3,654
資本化利率區間	1.12%~1.13%	1.10%~1.12%

2. 以不動產、廠房及設備提供擔保之資訊，請詳附註八之說明。

3. 本公司於民國 108 年及 107 年 12 月 31 日分別持有農業用地共 110 筆及 114 筆，帳面金額分別為 \$624,803 及 \$648,489。暫以個人名義登記產權，惟已取得協議書，並設定抵押予本公司。

(七)租賃交易－承租人

民國 108 年度適用

1. 本公司租賃之標的資產包括土地、建物、公務車、其他設備，租賃合約之期間通常介於 1 到 22 年。租賃合約是採個別協商並包含各種不同的條款及條件，除租賃之資產不得用作借貸擔保外，未有加諸其他之限制。

2. 使用權資產之帳面價值與認列之折舊費用資訊如下：

	<u>108年12月31日</u>	<u>108年度</u>
	<u>帳面金額</u>	<u>折舊費用</u>
土地	\$ 322,018	\$ 25,839
房屋	8,702	3,996
運輸設備(貨車)	65	258
其他設備	10,741	5,411
	<u>\$ 341,526</u>	<u>\$ 35,504</u>

3. 本公司於民國 108 年度使用權資產之增添為 \$22,352。

4. 本公司於民國 108 年度未有重大與租賃合約有關之損益項目。

5. 本公司於民國 108 年度租賃現金流出總額為 \$48,879。

(八) 無形資產

電腦軟體

	108年	107年
1月1日		
成本	\$ 10,474	\$ 9,814
累計攤銷及減損	(8,910)	(7,767)
	<u>\$ 1,564</u>	<u>\$ 2,047</u>
1月1日	\$ 1,564	\$ 2,047
增添	-	660
攤銷費用	(972)	(1,143)
12月31日	<u>\$ 592</u>	<u>\$ 1,564</u>
12月31日		
成本	\$ 10,474	\$ 10,474
累計攤銷及減損	(9,882)	(8,910)
	<u>\$ 592</u>	<u>\$ 1,564</u>

(九) 短期借款

借款性質	108年12月31日	利率區間	擔保品
信用借款	<u>\$ 2,070,000</u>	1.04%~1.21%	無
借款性質	107年12月31日	利率區間	擔保品
信用借款	\$ 2,422,350	1.04%~1.20%	無
信用狀借款	141,434	3.28%~4.12%	無
	<u>\$ 2,563,784</u>		

(十) 應付短期票券

	108年12月31日	107年12月31日
商業本票	\$ 980,000	\$ 620,000
減：未攤銷折價	(1,341)	(730)
	<u>\$ 978,659</u>	<u>\$ 619,270</u>
利率區間	0.34%~0.93%	0.64%~0.94%

上述應付短期票券業經金融機構保證。

(十一) 長期借款

借款性質	借款期間及還款方式	利率區間	108年12月31日
擔保借款	108.11.15~110.11.15	1.42%	375,000
信用借款	106.9.6~111.10.27	1.03%~1.50%	2,935,000
			3,310,000
減：一年或一營業週期內到期之長期借款(表列「其他流動負債」)			(580,000)
			<u>\$ 2,730,000</u>

借款性質	借款期間及還款方式	利率區間	107年12月31日
擔保借款	105.8.2~111.12.15	1.42%~1.50%	800,000
信用借款	106.8.1~111.10.27	1.03%~1.42%	1,660,000
			2,460,000
減：一年或一營業週期內到期之長期借款(表列「其他流動負債」)			(580,000)
			<u>\$ 1,880,000</u>

本公司因長期借款所提供擔保之資訊，請詳附註八說明。

(十二) 應付租賃款

1. 本公司與奔騰物流系統股份有限公司、特宜倉儲設備有限公司、宜益倉儲設備有限公司、比力倉儲設備股份有限公司、台灣新邦實業有限公司及特鼎威實業有限公司簽定融資性租賃合約，承租其他設備。該租賃期間涵蓋租賃資產經濟年限之主要部份。

2. 於民國 107 年 12 月 31 日之未來最低租賃給付總額及其現值如下：

	107年12月31日		
	融資租賃負債總額	未來財務費用	融資租賃負債現值
<u>流動</u>			
(表列「其他流動負債」)			
不超過1年	\$ 4,080	(\$ 67)	\$ 4,013
<u>非流動</u>			
(表列「其他非流動負債」)			
超過1年但不超過5年	3,431	(22)	3,409
	<u>\$ 7,511</u>	<u>(\$ 89)</u>	<u>\$ 7,422</u>

(十三) 退休金

1. 確定福利計畫

(1) 本公司依據「勞動基準法」之規定，訂有確定福利之退休辦法，適用於民國 94 年 7 月 1 日實施「勞工退休金條例」前所有正式員工之服務年資，以及於實施「勞工退休金條例」後選擇繼續適用勞動基準法員工之後續服務年資。員工符合退休條件者，退休金之支付係根據服務年資及退休前 6 個月之平均薪資計算，15 年以內(含)的服務年資每滿一年給予兩個基數，超過 15 年之服務年資每滿一年給予一個基數，惟累積最高以 45 個基數為限。本公司按月就薪資總額一定比率提撥退休基金，以勞工退休準備金監督委員會之名義專戶儲存於台灣銀行。另本公司於每年年度終了前，估算前項勞工退休準備金專戶餘額，若該餘額不足給付次一年度內預估符合退休條件之勞工依前述計算之退休金數額，本公司將於次年度三月底前一次提撥其差額。

(2) 資產負債表認列之金額如下：

	<u>108年12月31日</u>	<u>107年12月31日</u>
確定福利義務現值	(\$ 436,190)	(\$ 442,929)
計畫資產公允價值	<u>293,788</u>	<u>279,957</u>
淨確定福利負債	(142,402)	(162,972)
期末應提撥退休基金	<u>-</u>	<u>-</u>
認列於資產負債表之淨負債	<u><u>(\$ 142,402)</u></u>	<u><u>(\$ 162,972)</u></u>

(3) 淨確定福利負債之變動如下：

	確定福利 義務現值	計畫資產 公允價值	淨確定 福利負債
108年			
1月1日餘額	(\$ 442,929)	\$ 279,957	(\$ 162,972)
當期服務成本	(3,335)	-	(3,335)
利息(費用)收入	(3,256)	2,097	(1,159)
	(449,520)	282,054	(167,466)
再衡量數：			
計畫資產報酬(不包括 包含於利息收入或 費用之金額)	-	10,773	10,773
人口統計假設變動影 響數	(147)	-	(147)
財務假設變動影響數	(3,538)	-	(3,538)
經驗調整	(4,527)	-	(4,527)
	(8,212)	10,773	2,561
提撥退休基金	-	22,503	22,503
支付退休金	21,542	(21,542)	-
12月31日餘額	(\$ 436,190)	\$ 293,788	(\$ 142,402)
107年			
1月1日餘額	(\$ 464,249)	\$ 277,815	(\$ 186,434)
當期服務成本	(4,412)	-	(4,412)
利息(費用)收入	(4,567)	2,790	(1,777)
	(473,228)	280,605	(192,623)
再衡量數：			
計畫資產報酬(不包括 包含於利息收入或 費用之金額)	-	8,604	8,604
人口統計假設變動影 響數	(4)	-	(4)
財務假設變動影響數	(9,324)	-	(9,324)
經驗調整	8,081	-	8,081
	(1,247)	8,604	7,357
提撥退休基金	-	22,294	22,294
支付退休金	31,546	(31,546)	-
12月31日餘額	(\$ 442,929)	\$ 279,957	(\$ 162,972)

- (4) 本公司之確定福利退休計劃資產，係由台灣銀行按該基金年度投資運用計畫所定委託經營項目之比例及金額範圍內，依勞工退休基金收支保管及運用辦法第六條之項目（即存放國內外之金融機構，投資國內外上市、上櫃或私募之權益證券及投資國內外不動產之證券化商品等）辦理委託經營。相關運用情形係由勞工退休基金監理會進行監督。該基金之運用，其每年決算分配之最低收益，不得低於依當地銀行二年定期存款利率計算之收益，若有不足，則經主管機關核准後由國庫補足。因本公司無權參與該基金之運作及管理，故無法依國際會計準則第 19 號第 142 段規定揭露計劃資產公允價值之分類。民國 108 年及 107 年 12 月 31 日構成該基金總資產之公允價值，請詳政府公告之各年度之勞工退休基金運用報告。
- (5) 有關退休金之精算假設彙總如下：

	108年度	107年度
折現率	0.65%	0.75%
未來薪資增加率	2.00%	2.00%

對於未來死亡率之假設係依照台灣壽險業第五回經驗生命表估計。因採用之主要精算假設變動而影響之確定福利義務現值增(減)分析如下：

	折現率		未來薪資增加率	
	增加1%	減少1%	增加1%	減少1%
108年12月31日				
對確定福利義務現值之影響	(\$ 33,433)	\$ 38,081	\$ 37,155	(\$ 33,325)
107年12月31日				
對確定福利義務現值之影響	(\$ 35,532)	\$ 40,587	\$ 39,640	(\$ 35,449)

上述之敏感度分析係基於其他假設不變的情況下分析單一假設變動之影響。實務上許多假設的變動則可能是連動的。敏感度分析係與計算資產負債表之淨退休金負債所採用的方法一致。

本期編製敏感度分析所使用之方法與假設與前期相同。

- (6) 本公司於民國 109 年度預計支付予退休計畫之提撥金為 \$16,951。
- (7) 截至 108 年 12 月 31 日，該退休計畫之加權平均存續期間為 8 年。

2. 確定提撥計畫

自民國 94 年 7 月 1 日起，本公司依據「勞工退休金條例」，訂有確定提撥之退休辦法，適用於本國籍之員工。本公司就員工選擇適用「勞工退休金條例」所定之勞工退休金制度部分，每月按薪資之 6% 提繳勞工退休金至勞保局員工個人帳戶，員工退休金之支付依員工個人之退休金專戶及累積收益之金額採月退休金或一次退休金方式領取。民國 108 年及 107 年度本公司依上開退休金辦法認列之退休金成本分別為 \$39,740 及 \$37,062。

(十四)股本

民國 108 年 12 月 31 日，本公司額定資本額為\$3,579,000，分為 357,900 仟股，均為普通股，實收資本額為\$2,679,910，每股面額 10 元，分為 267,991 仟股。本公司已發行股份之股款均已收訖。

本公司民國 108 年及 107 年度普通股流通在外股數均無變動。

(十五)資本公積

依公司法規定，超過票面金額發行股票所得之溢額及受領贈與之所得之資本公積，除得用於彌補虧損外，於公司無累積虧損時，按股東原有股份之比例發給新股或現金。另依證券交易法之相關規定，以上開資本公積撥充資本時，每年以其合計數不超過實收資本額百分之十為限。公司非於盈餘公積填補資本虧損仍有不足時，不得以資本公積補充之。

(十六)保留盈餘

1. 依本公司章程規定，本公司每年決算如有盈餘，於依法繳納一切稅捐及彌補以前年度虧損後，應先提出百分之十為法定盈餘公積，並依法令或主管機關規定提撥或迴轉特別盈餘公積。如尚有盈餘，連同以前年度累積未分配盈餘依股東會決議分派股東紅利。其中現金股利不得低於分派股利總數之百分之十，惟每股現金股利低於新台幣 0.1 元時，則將現金股利改以股票股利發放之。
2. 法定盈餘公積除彌補公司虧損及按股東原有股份之比例發給新股或現金外，不得使用之，惟發給新股或現金者，以該項公積超過實收資本額百分之二十五之部分為限。
3. 本公司分派盈餘時，依法令規定須就當年度資產負債表日之其他權益項目借方餘額提列特別盈餘公積始得分派，嗣後其他權益項目借方餘額迴轉時，迴轉金額得列入可供分派盈餘中。
4. 本公司於民國 108 年 6 月 26 日及 107 年 6 月 13 日度經股東會決議通過民國 107 年度及民國 106 年度之盈餘分派如下：

	107年度		106年度	
	金額	每股股利(元)	金額	每股股利(元)
法定盈餘公積	\$ 95,073		\$ 143,307	
現金股利	803,973	\$ 3	803,973	\$ 3

上述現金股利配息基準日分別為民國 108 年 7 月 21 日及 107 年 7 月 18 日。

5. 有關員工酬勞及董監酬勞資訊，請詳附註六（二十二）。

(十七) 營業收入

	<u>108年度</u>	<u>107年度</u>
客戶合約之收入	\$ 20,173,520	\$ 18,170,438

客戶合約收入之細分

本公司之收入均來自於某一時點移轉之商品。

(十八) 其他收益及費損淨額

其他收益及費損淨額係生物資產公允價值減出售成本變動產生之利益(損失)。

	<u>108年度</u>	<u>107年度</u>
其他收益及費損	\$ 12,411	\$ 7,253

(十九) 其他收入

	<u>108年度</u>	<u>107年度</u>
租金收入	\$ 6,874	\$ 3,870
利息收入	255	193
	<u>\$ 7,129</u>	<u>\$ 4,063</u>

(二十) 其他利益及損失

	<u>108年度</u>	<u>107年度</u>
淨外幣兌換利益	\$ 9,573	\$ 1,750
處分不動產、廠房及設備利益		
(損失)	4,241	(2,054)
什項(支出)利益	(32,733)	27,433
合計	<u>(\$ 18,919)</u>	<u>\$ 27,129</u>

(二十一) 財務成本

	<u>108年度</u>	<u>107年度</u>
利息費用	\$ 74,605	\$ 59,884

(二十二) 費用性質之額外資訊

	108 年 度			107 年 度		
	屬於營業 成本者	屬於營業 費用者	合計	屬於營業 成本者	屬於營業 費用者	合計
	員工福利費用					
薪資費用	\$ 973,504	\$ 490,583	\$ 1,464,087	\$ 825,625	\$ 455,671	\$ 1,281,296
勞健保費用	93,066	33,310	126,376	82,070	31,520	113,590
退休金費用	27,282	16,952	44,234	26,188	17,063	43,251
董事酬金	-	37,230	37,230	-	36,164	36,164
其他員工福利費用(註)	52,399	8,435	60,834	44,211	9,376	53,587
固定資產-折舊	550,651	36,980	587,631	484,844	37,664	522,508
使用權資產-折舊	30,960	4,544	35,504			
攤銷費用	3,152	1,059	4,211	2,570	1,192	3,762

註：其他員工福利費用係包含支付員工之伙食費、訓練費與職工福利等。

1. 截至民國 108 年及 107 年 12 月 31 日止，本公司員工人數分別為 2,122 及 1,895 人，其中未兼任員工之董事人數皆為 5 人。
2. 民國 108 年及 107 年度本公司平均員工福利費用及平均員工薪資分別為 \$801、\$789、\$692 及 \$678，平均員工薪資費用調整變動情形為 2.01%。
3. 依本公司章程規定，本公司當年度如有獲利，應提撥 1% 以上為員工酬勞。但公司尚有累積虧損時，應預先保留彌補數額。
4. 本公司民國 108 年及 107 年度員工酬勞估列金額分別為 \$17,365 及 \$12,152，前述金額帳列薪資費用科目。

民國 108 年度係依該年度之獲利情況，以章程所定之成數為基礎估列(以 1% 估列)。

經董事會決議之民國 107 年度員工酬勞 \$12,410 與民國 107 年度財務報告認列之員工酬勞 \$12,152 之估列差異為 \$258，已調整於民國 108 年度之損益。107 年度員工酬勞尚未實際配發。

5. 本公司董事會通過之員工酬勞及董監酬勞相關資訊可至公開資訊觀測站查詢。

(二十三) 所得稅

1. 所得稅費用

(1) 所得稅費用組成部分：

	108年度	107年度
當期所得稅：		
當期所得產生之所得稅	\$ 284,144	\$ 250,389
未分配盈餘加徵	2,696	46,494
以前年度所得稅高低估	-	-
當期所得稅總額	<u>286,840</u>	<u>296,883</u>
遞延所得稅：		
暫時性差異之原始產生及迴轉	(9,542)	(12,779)
稅率改變之影響	-	(7,676)
遞延所得稅總額	<u>(9,542)</u>	<u>(20,455)</u>
所得稅費用	<u>\$ 277,298</u>	<u>\$ 276,428</u>

(2) 與其他綜合損益相關之所得稅利益金額

	108年度	107年度
確定福利義務之再衡量數	<u>\$ 512</u>	<u>\$ 5,212</u>

2. 所得稅費用與會計利潤關係：

	108年度	107年度
稅前淨利按法定稅率計算所得稅	\$ 348,245	\$ 245,431
按稅法規定應剔除之費用	320	238
按稅法規定免課稅之所得	(73,963)	(8,059)
未分配盈餘加徵	2,696	46,494
稅法修正之所得稅影響數	-	(7,676)
所得稅費用	<u>\$ 277,298</u>	<u>\$ 276,428</u>

3.(1)因暫時性差異、課稅損失及投資抵減而產生之各遞延所得稅資產或負債金額如下：

	<u>108年12月31日</u>	<u>107年12月31日</u>
暫時性差異：		
估列之銷貨折讓	\$ 17,030	\$ 16,463
備抵庫存零件損失	3,131	2,642
退休金準備超限數	28,480	32,594
未實現存貨跌價損失及生 物資產公允價值變動數	7,175 (4,347)
投資外國公司認列之投資 收益	(17,015)	(10,224)
未實現兌換損失	(149)	(75)
其他	7,925	494
合計	<u>\$ 46,577</u>	<u>\$ 37,547</u>
	<u>108年12月31日</u>	<u>107年12月31日</u>
遞延所得稅資產	\$ 67,664	\$ 55,861
遞延所得稅負債	(21,087)	(18,314)
	<u>\$ 46,577</u>	<u>\$ 37,547</u>

(2)因暫時性差異認列於損益及其他綜合淨利之金額如下：

	<u>108年度</u>	<u>107年度</u>
認列於(損)益	\$ 9,542	\$ 20,455
認列於其他綜合淨利	(\$ 512)	(\$ 5,212)

4. 本公司營利事業所得稅業經稅捐稽徵機關核定至民國 106 年度。
5. 台灣所得稅法修正案於民國 107 年 2 月 7 日公布生效，營利事業所得稅之稅率自 17%調增至 20%，此修正自民國 107 年度開始適用。本公司業已就此稅率變動評估相關之所得稅影響。

(二十六) 現金流量補充資訊

僅有部分現金支付之投資活動：

	<u>108年度</u>	<u>107年度</u>
購買不動產、廠房及設備	\$ 1,362,789	\$ 1,428,123
加：期初應付設備款	60,371	66,979
期初應付租賃款	-	1,698
減：期末應付設備款	(34,582)	(60,371)
期末應付租賃款	-	(7,422)
本期支付現金	<u>\$ 1,388,578</u>	<u>\$ 1,429,007</u>

七、關係人交易

(一) 母公司及最終控制者

本公司由 CPF(在泰國註冊成立)間接持有本公司 39%股份，其餘則被大眾持有。

(二) 關係人之名稱及關係

<u>關係人名稱</u>	<u>與本公司關係</u>
Charoen Pokphand Foods Public Company Limited (CPF)	最終母公司
卜蜂(台灣)股份有限公司	子公司
台灣愛拔益加股份有限公司	"
瑞牧食品股份有限公司	"
瑞福食品股份有限公司	"
Charoen Pokphand Group Co., Ltd. (CPG)	其他關係人
C.P. Merchandising Company Limited	"
大中投資股份有限公司	"
鈞大投資股份有限公司	"
好侶股份有限公司	"

(三) 與關係人間之重大交易事項

1. 營業收入

	<u>108年度</u>	<u>107年度</u>
商品銷售：		
子公司	\$ 288,329	\$ 206,342

商品銷售之交易價格與收款條件與非關係人並無重大差異。

2. 進貨

	<u>108年度</u>	<u>107年度</u>
商品購買：		
最終母公司	\$ 32,716	\$ 39,301
子公司	89,087	88,064
其他關係人	<u>16,942</u>	<u>10,216</u>
合計	<u>\$ 138,745</u>	<u>\$ 137,581</u>

商品係按一般商業價格和條件向關係人購買。

3. 應收關係人款項

	<u>108年12月31日</u>	<u>107年12月31日</u>
應收帳款：		
子公司	<u>\$ 26,496</u>	<u>\$ 34,908</u>

應收關係人款項主要來自銷售交易，該應收款項並無抵押及附息。應收關係人款項並未提列負債準備。

4. 應付關係人款項

	<u>108年12月31日</u>	<u>107年12月31日</u>
應付帳款及票據：		
最終母公司	\$ -	\$ 3,040
子公司	12,980	11,559
其他關係人	<u>3,218</u>	<u>-</u>
合計	<u>\$ 16,198</u>	<u>\$ 14,599</u>

應付關係人款項主要來自進貨交易，該應付款項並無附息。

5. 租賃收入(表列「其他收入」)

<u>承 租 人</u>	<u>108年度</u>	<u>107年度</u>
子公司	\$ 1,771	\$ 1,771
其他關係人	<u>86</u>	<u>86</u>
	<u>\$ 1,857</u>	<u>\$ 1,857</u>

上述租賃款項係依合約按年收取。

6. 技術服務合約

(1)本公司於民國 85 年初與 CPG 簽訂技術服務合約，協助本公司進行飼料製造，各種禽畜之飼養管理、屠宰、加工製造，以及提供相關技術之諮詢。每年依泰幣 12,000 仟元(淨額)支付技術服務酬金，合作期間為民國 85 年 1 月至雙方之一有意終止本合約。民國 108 年及 107 年度，本公司認列該技術服務費分別為\$14,563 及\$12,869，截至民國 108 年及 107 年 12 月 31 日，尚未支付之餘額分別為\$627 及\$156。

(2)本公司於民國 104 年底與 CPG 簽訂技術服務合約，協助本公司進行各種禽畜之飼養管理，以及提供相關技術之諮詢。每月依\$700計付技術服務酬金，合約有效期間為 5 年。民國 108 年及 107 年度本公司認列該技術服務費皆為\$8,400，截至民國 108 年及 107 年 12 月 31 日，尚未支付之餘額皆為\$2,100。

7. 商標授權合約

本公司於民國 104 年底與 CPG 簽訂商標授權合約，授權本公司於指定地區(中華民國)使用「CP」商標。每月依相關產品銷售淨額之 1.5%計付權利金，合約有效期間為 5 年。民國 108 年及 107 年度本公司認列該權利金費用分別為\$77,909 及\$89,293，截至民國 108 年及 107 年 12 月 31 日，尚未支付之餘額分別為\$20,023 及\$19,174。

(四)主要管理階層薪酬資訊

	108年度	107年度
薪資及其他短期員工福利	\$ 165,892	\$ 160,860
退職後福利	1,556	1,517
總計	<u>\$ 167,448</u>	<u>\$ 162,377</u>

八、質押之資產

本公司之資產提供擔保明細如下：

資產項目	帳面價值		擔保用途
	108年12月31日	107年12月31日	
定期存款(表列「其他流動資產」)	\$ 7,700	\$ 7,450	履約擔保
土地	51,785	51,785	長期借款
房屋及建築	186,735	192,760	長期借款
	<u>\$ 246,220</u>	<u>\$ 251,995</u>	

九、重大或有負債及未認列之合約承諾

除附註六(十二)、(二十五)及七所述外，本公司尚有下列重大承諾及或有事項：

(一)截至民國 108 年及 107 年 12 月 31 日止，本公司因購買原料及機器設備已開出而尚未使用之信用狀金額分別為\$516,177 及\$510,882。

(二)截至民國 108 年及 107 年 12 月 31 日止，本公司已簽約之工程及購買設備合約而尚未付款金額分別為\$637,771 及\$123,207，將依各項工程完工進度陸續支付。

(三)本公司與福茂有機肥料科技有限公司簽立食品污泥清運合約，嗣因清運公司違反廢棄物清理法濫倒污泥，本公司於民國 108 年 12 月收受緩起訴處分書，並於民國 109 年 12 月 31 日前依彰化縣環保局核准之廢棄物處置計畫書執行清理完畢，本公司承諾於期間內完成處理並估列\$41,750 之清運費用及相關費用(表列「其他應付款－其他」)。

十、重大之災害損失

無此情形。

十一、重大之期後事項

無此情形。

十二、其他

(一)資本管理

本公司之資本管理目標，係為保障公司能繼續經營，維持最佳資本結構以降低資金成本，並為股東提供報酬。

(二)金融工具之財務風險

1. 金融工具之種類

	<u>108年12月31日</u>	<u>107年12月31日</u>
<u>金融資產</u>		
按攤銷後成本衡量之金融資產/放款及應收款		
現金及約當現金	\$ 86,377	\$ 55,303
應收票據	301,121	331,198
應收帳款(含關係人)	1,738,966	1,650,937
其他應收款	7,136	20,201
存出保證金	41,944	46,302
其他金融資產	7,700	7,450
	<u>\$ 2,183,244</u>	<u>\$ 2,111,391</u>

	<u>108年12月31日</u>	<u>107年12月31日</u>
<u>金融負債</u>		
短期借款	\$ 2,070,000	\$ 2,563,784
應付短期票券	978,659	619,270
應付票據(含關係人)	456,761	357,413
應付帳款(含關係人)	656,774	672,631
其他應付帳款(含關係人)	679,443	569,049
長期借款(包含一年或一 營業週期內到期)	3,310,000	2,460,000
其他金融負債	-	7,422
	<u>\$ 8,151,637</u>	<u>\$ 7,249,569</u>
租賃負債	<u>\$ 328,198</u>	<u>\$ -</u>

2. 風險管理政策

- (1) 本公司日常營運受多項財務風險之影響，包含市場風險(包括匯率風險、利率風險及價格風險)、信用風險及流動性風險。本公司整體風險管理政策著重於金融市場的不可預測事項，並尋求可降低對本公司財務狀況及財務績效之潛在不利影響。
- (2) 風險管理工作由本公司財務部按照董事會核准之政策執行。本公司財務部透過與公司營運單位密切合作，負責辨認、評估與規避財務風險。

3. 財務風險之性質及程度

(1) 市場風險

匯率風險

- A. 本公司係跨國營運，因此受多種不同貨幣所產生之匯率風險，主要為美金及港幣。相關匯率風險來自未來之商業交易、已認列之資產與負債，及對國外營運機構之淨投資。
- B. 本公司管理階層已訂定政策，規定本公司管理相對其功能性貨幣之匯率風險。
- C. 本公司持有若干國外營運機構投資，其淨資產承受外幣換算風險。
- D. 本公司從事之業務涉及若干非功能性貨幣(本公司之功能性貨幣為台幣)，故受匯率波動之影響，具重大匯率波動影響之外幣資產及負債資訊如下：

108年12月31日				
		外幣(仟元)	匯率	帳面金額 (新台幣)
(外幣:功能性貨幣)				
<u>金融資產</u>				
<u>貨幣性項目</u>				
美金：新台幣	USD	129	29.93	\$ 3,870
<u>非貨幣性項目</u>				
港幣：新台幣	HKD	616,868	3.84	2,368,685
<u>金融負債</u>				
<u>貨幣性項目</u>				
美金：新台幣	USD	1,957	30.03	\$ 58,769
歐元：新台幣	EUR	46	33.79	1,555

107年12月31日				
		外幣(仟元)	匯率	帳面金額 (新台幣)
(外幣:功能性貨幣)				
<u>金融資產</u>				
<u>非貨幣性項目</u>				
港幣：新台幣	HKD	513,664	3.904	\$ 2,005,590
<u>金融負債</u>				
<u>貨幣性項目</u>				
美金：新台幣	USD	6,189	30.77	\$ 190,390

E. 本公司貨幣性項目因匯率波動於民國108年及107年度認列之全部兌換損益(含已實現及未實現)彙總金額分別為\$9,573及\$1,750。

F. 本公司因重大匯率波動影響之外幣市場風險分析如下：

108年度				
敏感度分析				
		變動幅度	影響損益	影響其他綜合損益
(外幣:功能性貨幣)				
<u>金融資產</u>				
<u>貨幣性項目</u>				
美金：新台幣	1%	\$	39	\$ -
<u>非貨幣性項目</u>				
港幣：新台幣	1%	-	-	23,687
<u>金融負債</u>				
<u>貨幣性項目</u>				
美金：新台幣	1%	(\$	588)	\$ -
歐元：新台幣	1%	(16)	-

107年度

敏感度分析

	變動幅度	影響損益	影響其他綜合損益
(外幣:功能性貨幣)			
<u>金融資產</u>			
<u>非貨幣性項目</u>			
港幣：新台幣	1%	\$ -	\$ 20,056
<u>金融負債</u>			
<u>貨幣性項目</u>			
美金：新台幣	1%	(\$ 1,904)	\$ -

價格風險

本公司對生物資產價格風險之管理策略，請詳附註六(五)說明。

現金流量及公允價值利率風險

- 本公司之利率風險來自長期借款。按浮動利率發行之借款使本公司承受現金流量利率風險，部分風險被按浮動利率持有之現金及約當現金抵銷。按固定利率發行之借款則使本公司承受公允價值利率風險。於民國 108 年及 107 年度，本公司按浮動利率計算之借款係以新台幣計價。
- 本公司模擬多項方案並分析利率風險，包含考量再融資、現有部位之續約、其他可採用之融資和避險等，以計算特定利率之變動對損益之影響。就每個模擬方案，所有貨幣均係採用相同之利率變動。此等模擬方案僅運用於計息之重大負債部位。
- 於民國 108 年及 107 年度，若新台幣借款利率增加或減少 1%，在所有其他因素維持不變之情況下，民國 108 年及 107 年度之稅後淨利將分別減少或增加 \$26,480 及 \$19,680，主要係因浮動利率借款導致利息費用波動。

(2)信用風險

- 本公司之信用風險係因客戶或金融工具之交易對手無法履行合約義務而產生財務損失之風險，主要來自交易對手無法清償按收款條件支付之應收帳款的合約現金流量。
- 本公司係以公司角度建立信用風險之管理。依內部明定之授信政策，公司內各營運個體與每一新客戶於訂定付款及提出交貨之條件與條件前，須對其進行管理及信用風險分析。內部風險控管係透過考慮其財務狀況、過往經驗及其他因素，以評估客戶之信用品質。個別風險之限額係董事會依內部或外部之評等而制訂，並定期監控信用額度之使用。
- 本公司採用 IFRS 9 提供以下之前提假設，作為判斷自原始認列後金融工具之信用風險是否有顯著增加之依據：
當合約款項按約定之支付條款逾期超過 17 天，視為金融資產自原始認列後信用風險增加，加強控管及追蹤。

- D. 本公司針對逾期帳款客戶，經評估後認為有無法回收之疑慮時，即列入專案客戶且進行相關債權確保，並同時評估專案客戶之信用風險，針對有違約之疑慮即進行提列壞帳相關作業程序。
- E. 本公司按客戶類型之特性將對客戶之應收款項分組，採用簡化作法以損失率法為基礎估計預期信用損失。
- F. 本公司經追索程序後，對無法合理預期可回收金融資產之金額予以沖銷，惟本公司仍會繼續進行追索之法律程序以保全債權之權利。本公司已沖銷且仍有追索活動之債權於民國 108 年及 107 年 12 月 31 日分別為\$1,283 及\$2,173。
- G. (1) 信用優良群組之客戶預期損失率為 0.03%，民國 108 年及 107 年 12 月 31 日應收帳款帳面價值總額及備抵損失分別為\$696,694 及\$0、\$717,022 及\$0。
- (2) 本公司納入全球景氣資訊對未來前瞻性的考量調整按特定期間歷史及現時資訊所建立之損失率，以估計一般信用狀況客戶之應收帳款備抵損失，民國 108 年及 107 年 12 月 31 日之損失率法如下：

	群組A	群組B	合計
<u>108年12月31日</u>			
預期損失率	0%~100%	0.003%~10%	
帳面價值總額	\$ 23,065	\$ 1,020,863	\$ 1,043,928
備抵損失	1,656	-	1,656
<u>107年12月31日</u>			
預期損失率	0%~100%	0.003%~10%	
帳面價值總額	\$ 28,974	\$ 907,270	\$ 936,244
備抵損失	2,329	-	2,329

註：群組 A 及 B 主係依本公司之信用等級分類，相關之預期損失率，係依各群組項下之客戶個別評估。

- H. 本公司採簡化作法之應收票據及帳款備抵損失變動表如下：

	108年	107年
	應收票據及帳款 (含關係人)	應收票據及帳款 (含關係人)
1月1日_IAS 39	\$ 2,329	\$ 2,694
適用新準則調整數	-	-
1月1日_IFRS 9	2,329	2,694
減損損失(迴轉)提列	(20)	94
沖銷	(653)	(459)
12月31日	\$ 1,656	\$ 2,329

民國 108 年及 107 年度提列之損失及迴轉中，由客戶合約產生之應收款所認列之減損迴轉及損失分別為(\$20)及\$94。

(3) 流動性風險

- A. 現金流量預測是由公司內各營運個體執行，並由公司財務部予以彙總。公司財務部監控公司流動資金需求之預測，確保其有足夠資金得以支應營運需要，此等預測考量公司之財務比率目標、債務條款遵循、及外部監管法令之要求。
- B. 下表係本公司之非衍生金融負債，按相關到期日予以分組，非衍生金融負債係依據資產負債表日至合約到期日之剩餘期間進行分析。下表所揭露之合約現金流量係未折現之金額。

非衍生金融負債：

108年12月31日	1年內	1至5年內	5年以上
短期借款	\$ 2,070,000	\$ -	\$ -
應付短期票券	980,000	-	-
應付票據(含關係人)	456,761	-	-
應付帳款(含關係人)	656,774	-	-
其他應付款(含關係人)	679,443	-	-
租賃負債	22,418	121,815	214,777
長期借款(包含一年或一營業週期內到期)	620,131	2,757,687	-

非衍生金融負債：

107年12月31日	1年內	1至5年內	5年以上
短期借款	\$ 2,563,784	\$ -	\$ -
應付短期票券	620,000	-	-
應付票據(含關係人)	357,413	-	-
應付帳款(含關係人)	672,631	-	-
其他應付款(含關係人)	569,049	-	-
長期借款(包含一年或一營業週期內到期)	608,215	1,911,015	-
其他金融負債	4,080	3,431	-

- C. 本公司並不預期到期日分析之現金流量發生時點會顯著提早，或實際金額會有顯著不同。

(三)公允價值資訊

1. 本公司非以公允價值衡量之金融資產及金融負債之公允價值資訊請詳附註十二(二)1. 說明。
2. 為衡量金融及非金融工具之公允價值所採用評價技術的各等級定義如下：
第一等級：企業於衡量日可取得之相同資產或負債於活絡市場之報價(未經調整)。活絡市場係指有充分頻率及數量之資產或負債交易發生，以在持續基礎上提供定價資訊之市場。本公司投資之上市股票投資的公允價值屬之。
第二等級：資產或負債直接或間接之可觀察輸入值，但包括於第一等級之報價者除外。本公司投資之生物資產的公允價值屬之。
第三等級：資產或負債之不可觀察輸入值。
3. 以公允價值衡量之金融及非金融工具，本公司依資產及負債之性質、特性及風險及公允價值等級之基礎分類，相關資訊如下：

108年12月31日	第一等級	第二等級	第三等級	合計
資產				
<u>重複性公允價值</u>				
生物資產	\$ -	\$ 755,525	\$ -	\$ 755,525
107年12月31日	第一等級	第二等級	第三等級	合計
資產				
<u>重複性公允價值</u>				
生物資產	\$ -	\$ 725,806	\$ -	\$ 725,806

4. 本公司用以衡量公允價值所使用之方法及假設說明如下：
 - (1) 本公司採用市場報價作為公允價輸入值(即第一等級)者，係為上市公司股票，以收盤價為市場報價，其分類為備供出售金融資產。
 - (2) 本公司將信用風險評價調整納入金融工具及非金融工具公允價值計算考量，以分別反映交易對象信用風險及本公司信用品質。
 - (3) 本公司用以衡量第二等級—生物資產之方法，詳附註六(五)。
5. 民國 108 年及 107 年度無第一等級與第二等級間之任何移轉。
6. 民國 108 年及 107 年度無自第三等級轉入及轉出之情形。

十三、附註揭露事項

(一)重大交易事項相關資訊

1. 資金貸與他人：無此情形。
2. 為他人背書保證：無此情形。
3. 期末持有有價證券情形（不包含投資子公司、關聯企業及合資控制部分）：

持有之公司	有價證券種類及名稱	與有價證券發行人之關係	列	科目	目	期末	
						數	帳面金額
開曼沛式有限公司	普通股-CHAROEN POKPHAND (USA), INC.	無	透過損益按公允價值衡量之金融資產		4,501,000	-	0.02%
開曼沛式有限公司	普通股-CHAROEN POKPHAND FOODS PUBLIC COMPANY LIMITED	(註2)	透過其他綜合損益按公允價值衡量之金融資產		76,800,000	2,119,249	0.89%

註1：市價之填寫方法如下：

- (1) 有公開市價者，係以資產負債表日公開市場之收盤價為公平價值。開放型基金係以資產負債表日該基金淨資產價值為公平價值。
- (2) 無公開市價者，股票請填每股淨值，餘得免填。

註2：開曼沛式有限公司透過其他綜合損益按公允價值衡量之金融資產評價之被投資公司，係本公司最終母公司。

4. 累積買進或賣出同一有價證券之金額達新台幣三億元或實收資本額百分之二十以上：無此情形。
5. 取得不動產之金額達新台幣三億元或實收資本額百分之二十以上：無此情形。
6. 處分不動產之金額達新台幣三億元或實收資本額百分之二十以上：

處分不動產之

公司	財產名稱	事實發生日	原取得日期	帳面金額	交易金額	交易金額價款收取情形	處分損益	交易對象	關係人	處分目的	參考依據	其他約定事項
愛拔益加	土地	108/5/13	62/1/1	\$ 977	\$ 794,120	\$ 794,120	\$ 783,044	李崇華及鉅輝鋼鐵股份有限公司	非關係人	營運所需	投資性不動產	-

註1：處分資產依規定應鑑價者，應於「價格決定之參考依據」欄中註明鑑價結果。

- 註2：實收資本額係指母公司之實收資本額。發行人股票無面額或每股面額非屬新臺幣十元者，有關實收資本額百分之二十之交易金額規定，以資產負債表歸屬於母公司業主之權益百分之十計算之。
- 註3：事實發生日，係指交易簽約日、付款日、委託成交日、過戶日、董事會決議日或其他足資確定交易對象及交易金額之日等日期孰前者。

7. 與關係人進、銷貨之金額達新台幣一億元或實收資本額百分之二十以上：

進(銷)貨之公司	交易對象名稱	關係人	進(銷)貨金額	交易情形		交易條件與一般交易不同之情形及原因		佔總應收(付)票額、帳款、備註	
				佔總進(銷)貨之比率	授信期間	價授信期間	應收(付)票額、帳款		
連雲港正大農牧發展有限公司	正大水產(南通)有限公司	其他關係人	銷貨 (\$212,064) (CNY 47,187仟元)	0.94%	60天	與一般交易同	與一般交易同	\$1,544 (CNY 339仟元)	0.07%
連雲港正大農牧發展有限公司	正大畜牧投資(北京)有限公司	其他關係人	進貨 \$350,334 (CNY 78,210仟元)	2.08%	30天	與一般交易同	與一般交易同	(\$175,765) (CNY 40,914仟元)	12.87%

8. 應收關係人款項達新台幣一億元或實收資本額百分之二十以上：無此情形。

9. 從事衍生性金融商品交易：無此情形。

10. 母、子公司與子公司間之業務關係及重要交易往來情形及金額：
母、子公司與子公司間之交易往來金額未達合併總資產及營收之1%，不予揭露。

(二) 被投資事業相關資訊

被投資公司名稱、所在地區等相關資訊 (不含大陸被投資公司)：

投資公司名稱	被投資公司名稱	所在地區	主要營業項目	原幣別	開始投資日期	投資金額		未持有	比率	持有		被投資公司本期		額備註	
						金額	年底			金額	帳面	金額	帳面		金額
本公司	開曼沛式有限公司	開曼群島	經營各種生產及非生產事業之投資業務	新台幣	\$ 720,448	新台幣	\$ 720,448	100.00	96,370,079	新台幣	\$ 2,368,685	新台幣	\$ 33,957	83,957	子公司 (註1)
本公司	卜蜂(台灣)股份有限公司	台灣	經營進出口貿易業務	新台幣	20,086	新台幣	20,086	90.00	2,443,716	新台幣	38,794	新台幣	12,036	10,832	子公司
本公司	台灣麥拔益加股份有限公司	台灣	經營蛋肉用種雞及雞苗畜牧業	新台幣	60,131	新台幣	60,131	50.00	1,600,000	新台幣	384,779	新台幣	703,017	351,508	子公司
本公司	瑞福食品股份有限公司	台灣	經營蛋雞及相關事業	新台幣	93,860	新台幣	78,000	52.00	10,400,000	新台幣	125,701	新台幣	34,021	17,691	子公司
本公司	瑞福食品股份有限公司	台灣	經營蛋雞及相關事業	新台幣	153,000	新台幣	102,000	51.00	15,300,000	新台幣	141,197	新台幣	20,035	10,218	子公司 (註1)
開曼沛式有限公司	正大連雲港有限公司	香港	經營各種生產及非生產事業之投資業務	港幣	19,910	港幣	19,910	99.99	999,999	新台幣	192,643	新台幣	3,180	-	孫公司 (註2)
瑞福食品股份有限公司	勝太食品股份有限公司	台灣	經營蛋雞及相關事業	新台幣	60,000	新台幣	-	100.00	6,000,000	新台幣	59,845	新台幣	155	-	孫公司 (註2)

註1：係包括認列其被投資公司之當期損益。

註2：本期損益已由本公司轉投資之子公司及孫公司予以認列。

(三)大陸投資資訊

1. 基本資料：

大陸投資公司名稱	主要營業項目	實收資本額	投資方式 (註1)	本月初自		本期末自		本公司直接	截至本期末
				台灣匯出累積投資金額	匯出或收回投資金額	台灣匯出累積投資金額	回投資金額		
連雲港正大農牧發展有限公司	飼料生產、家禽、飼養、加工、銷售	\$ 142,846	2	\$ 127,981	\$ -	\$ 127,981	\$ -	776	\$ 149,054
本期末累計自台灣匯出赴大陸地區投資金額 (註4) 經濟部投審會核准投資金額 (註5) 依經濟部投審會規定赴大陸地區投資限額									
台灣卜蜂企業股份有限公司		\$ 127,981		\$ 404,564	\$ -	\$ 4,753,399			

註 1：投資方式區分為下列三種，標示種類別即可：

- (1) 直接赴大陸地區從事投資
- (2) 透過第三地區公司再投資大陸 (該第三地區之投資公司為正大連雲港有限公司)
- (3) 其他方式

註 2：投資損益認列基礎係依經台灣母公司簽證會計師查核簽證之財務報告認列。

註 3：本表相關數字應以新臺幣列示。

註 4：實收資本額 USD 5,400 仟元，上表新台幣金額係依歷史匯率換算。本期初及期末自台灣匯出累積金額皆為 USD 4,276 仟元，上表新台幣金額係依民國 108 年 12 月 31 日期末匯率換算。

註 5：經濟部投審會核准投資金額為 USD13,517 仟元，上表新台幣金額係依民國 108 年 12 月 31 日期末匯率換算。

2. 直接或間接經由第三地區事業與轉投資大陸之被投資公司所發生之重大交易事項：無此情形。

十四、營運部門資訊

不適用。

六、最近年度及截至年報刊印日止，公司及關係企業發生財務週轉困難情事：無

財務狀況及財務績效之檢討分析與風險事項

一、財務狀況

財務狀況比較分析表

單位：新台幣仟元

項目	年度	108年度	107年度	差異		說明
				金額	%	
流動資產		\$ 6,846,284	\$ 5,837,148	1,009,136	17.29	
透過其他綜合損益按公允價值衡量之金融資產－非流動		2,119,249	1,782,950	336,299	18.86	
不動產、廠房及設備		8,767,246	7,617,265	1,149,981	15.10	
無形資產		13,833	15,059	(1,226)	(8.14)	
其他資產		903,749	537,742	366,007	68.06	(二)1.
資產總額		18,650,361	15,790,164	2,860,197	18.11	
流動負債		6,450,161	6,384,425	65,736	1.03	
非流動負債		3,573,206	2,149,054	1,424,152	66.27	(二)2.
負債總額		10,023,367	8,533,479	1,489,888	17.46	
歸屬於母公司業主之權益		7,922,332	6,931,976	990,356	14.29	
股本		2,679,910	2,679,910	-	-	
資本公積		2,137	1,652	485	29.36	
保留盈餘		3,641,000	2,980,267	660,733	22.17	(二)3.
其他權益		1,599,285	1,270,147	329,138	25.91	(二)4.
非控制權益		704,662	324,709	379,953	117.01	(二)5.
權益總額		8,626,994	7,256,685	1,370,309	18.88	

註一：增減比例達20%以上且變動金額達2,000萬元者，詳分析說明。

註二：分析說明

- 1.其他資產增加，係108年年初已使用國際財務報導準則16號公報「租賃」，主要為使用權資產增加346,074仟元。
- 2.非流動負債增加，主要為增購不動產、動產及設備，以長期借款支應；另108年年初已使用國際財務報導準則16號公報「租賃」，租賃負債增加310,490仟元。
- 3.保留盈餘增加，主要為本期獲利較上期增加。
- 4.其他權益增加，係子公司持有泰國上市公司股票，受股價上升的影響。
- 5.非控制權益增加，係子公司出售土地獲利，108年少數股權淨利較107年增加。

二、財務績效

財務績效比較分析表

單位：新台幣仟元

項 目 \ 年 度	108年度	107年度	增(減)金額	變動比例%	變動分析說明
營業收入	\$21,173,634	\$18,947,659	\$2,225,975	11.75	
營業成本	(18,151,257)	(16,261,511)	1,889,746	11.62	
營業毛利淨額	3,022,377	2,686,148	336,229	12.52	
營業費用	(1,550,669)	(1,432,752)	117,917	8.23	
其他收益及費損淨額	(12,411)	7,253	(19,664)	(271.12)	
營業利益	1,459,297	1,260,649	198,648	15.76	
營業外收入及支出	743,733	5,566	738,167	13,262.07	(一)
稅前淨利	2,203,030	1,266,215	936,815	73.99	(二)
所得稅費用	(380,423)	(301,570)	78,853	26.15	(三)
繼續營業單位本期淨利	1,822,607	964,645	857,962	88.94	
停業單位利益	776	30,415	(29,639)	(97.45)	(四)
本期淨利	\$ 1,823,383	\$ 995,060	828,323	83.24	

註一：增減變動比例達20%且變動金額達2,000萬元者，詳變動分析說明。

註二：本公司主要營業項目並無重大改變。本公司已採取下列有效對策，且將逐步獲得良好效益：

1. 結合母公司現有全球性大宗物資採購資訊，提昇採購優勢競爭力。
2. 建立品牌通路，擴大與各優質通路商之合作並自設地區型配銷中心，開創穩定之行銷通路。
3. 專注本業持續擴大發展各類畜禽產線。
4. 引進集團技術、研發及管理人才協助本公司創造更佳利潤。

註三：預計未來一年度銷售數量較民國108年度小幅成長，主要原因：

1. 近年來陸續改善原有生產設備，增加契作農場及自有農場，並將逐步投入生產。
2. 品牌通路仍在持續建構中。
3. 將積極推動並強化銷售團隊。

變動分析說明：

- (一) 營業外收入增加，主要為子公司愛拔益加公司出售土地獲利7億8仟3佰萬元。
- (二) 稅前淨利增加，主要為本集團產品透過各種不同行銷通路，致力推動品牌行銷建立消費者信賴度，另持續研發新產品、提升產品加工層次，故本期營業收入、營業毛利及營業淨利仍穩定成長中。
- (三) 所得稅費用增加，主要稅前淨利增加及出售土地獲利免所得稅所致。
- (四) 停業部門利益減少，主要大陸子公司受非洲豬瘟疫情影響，營業收入及稅後淨利減少所致。

三、現金流量

(一) 最近二年度流動性分析：

項目	年度		增(減)比例
	108年12月31日	107年12月31日	
現金流量比率(%)	30.39%	15.59%	94.93%
現金流量允當比率(%)	55.70%	59.27%	(6.02%)
現金再投資比率(%)	7.35%	1.44%	410.42%
增減比例變動說明： 係營業活動之淨現金流入增加及持續增加廠房設備等投資，故現金流量比率及現金再投資比率上升及現金流量允當比率下降。主要原因如下： 1. 營業活動之淨現金流入增加，主要為本期獲利增加所致。 2. 為擴大各生產線現有產能增加市場佔有率，本期持續透過改善或增購現有廠房設備等投資。			

(二) 未來一年現金流動性分析：

期初現金餘額 (1)	預計全年來自營業活動淨現金流量 (2)	預計全年現金流出量 (3)	預計現金剩餘額(不足)數額 (1)+(2)-(3)	預計現金不足額之補救措施	
				投資計劃	理財計劃
1,172,749	2,406,093	3,394,494	184,348	—	—

四、最近年度重大資本支出對財務業務之影響

(一) 重大資本支出之運用情形及資金來源：

108年度重大資本支金額計1,924,002仟元，主要是養雞場與養豬場農舍及設備之興建與改良，其他為投資台中廠、高雄廠與南投廠等之生產設備改善與新設工程。

資金來源為公司營業收入及銀行借款。

(二) 預期可能產生效益：增加產能與產量，並提高生產品質。

五、最近年度轉投資政策、其獲利或虧損之主要原因、改善計畫及未來一年投資計畫

(一) 轉投資政策及獲利情形

本集團於民國108年為拓展優良蛋品市場及配送經營模式，子公司瑞福食品股份有限公司與他公司合資設立「勝大食品股份有限公司」。

(二) 未來一年投資計畫：目前暫未有明確之投資計畫。

六、最近年度及截至年報刊印日止風險事項之分析評估

(一) 利率、匯率變動、通貨膨脹情形對公司損益之影響及未來因應措施：

在肺炎疫情蔓延衝擊全球景氣，抑低國際原油等原物料價格下，本年通膨展望有向下風險。在Fed緊急降息後，世界各國亦跟進降息，短期利率低檔波動，長期利率下滑，因此利率及通貨膨脹情形目前對於本公司損益尚不致產生立即且重大之影響，唯本公司將密切關注並審慎因應。

雖然主要經濟體貿易爭端發展及肺炎疫情等因素，加劇國際匯市波動，唯國內央行維持外匯市場秩序，適時進場雙向調節，新台幣兌美元匯率則相對穩定，在新台幣匯率動態穩定的政策下，本公司掌握市場訊息、適時以預購遠期外匯方式從事避險。

(二) 從事高風險、高槓桿投資、資金貸與他人、背書保證及衍生性商品交易之政策、獲利或虧損之主要原因及未來因應措施：

最近年度並無從事高風險、高槓桿投資、資金貸與他人，背書保證及衍生性商品交易之事項。有關資金貸與他人、背書保證及衍生性商品交易之政策皆遵照公司所訂定之相關作業程序辦理。

(三) 未來研發計畫及預計投入之研發費用：

1. 研究潔淨標示產品製造技術，減少添加物的使用，預計投入新台幣100萬元研究經費。
2. 引進泰國調理食品技術，開發泰式料理等系列產品，預計投入新台幣150萬元研究經費。
3. 引進國外先進自動化設備，加強製造技術應用，提升品質及生產效率，預新台幣200萬元研究經費。

(四) 國內外重要政策及法律變動對公司財務業務之影響及因應措施：無。

(五) 科技改變及產業變化對公司財務業務之影響及因應措施：

資訊安全風險評估與對策

1. 應保護的資訊資產類別

- (1) 資訊紀錄：資料庫、資料檔、系統規劃與設計文件、使用與操作手冊、業務流程、合約、教育訓練教材、制度文件、內部控制管理辦法、其他相關典章制度等。
- (2) 電腦系統：電腦作業系統、應用系統、開發工具、套裝軟體、公用程式等。
- (3) 人員：

組織內部人員：應用系統開發與維護人員，應用系統開發與維護人員、系統管理人員、資訊與設備擁有者及保管人員、資訊／文件製作人員以及一般使用者，包括正式人員與非正式人員。

外部人員：承包商與業務合作夥伴。

- (4) 基礎設施服務：電力服務、空調服務、網路服務、電信服務。
- (5) 實體區域：員工辦公區、主機控制室、管制區與門禁機房。
- (6) 實體設備：主機、通訊設備、儲存媒體、水電設備。

2. 執行對策

- (1) 制訂之資訊安全政策，應定期進行獨立及客觀的評估，以反映政府資訊安全管理政策、法令、技術及機關業務之最新狀況，確保資訊安全之實務作業，確實遵守資訊安全政策，以及確保資訊安全實務作業之可行性及有效性。
- (2) 資訊安全政策評估作業，可責由具有專業技術及知識之內部稽核單位、獨立客觀的資深主管人員，或是委請公正超然的民間專業組織或團體，進行資訊安全政策執行成果之評估。

- (3)應定期對所屬單位及人員進行資訊系統及技術應用之安全評估，以確保其遵守資訊安全政策及規定。
- a.應列入資訊安全評估的對象：資訊設施及系統提供者、資訊及資料擁有者、使用者、管理者、系統維護者、其他有關人員。
 - b.資訊系統擁有者應配合定期的資訊安全評估，檢討相關人員是否遵守機關資訊安全政策、規範及有關安全規定。
 - c.應定期檢討及評估各項軟、硬設備的安全性，以確保其符合機關訂定的安全標準；評估對象應包括作業系統之評估，以確保系統軟體及硬體的安全措施，正確及有效地執行。
 - d.如專業人力及經驗不足，得委請民間專業組織團體或學者專家之協助。
 - e.系統安全評估應由具有專業知識及豐富經驗的系統工程人員，在權責主管人員的監督下，以人工的方式執行，或是以自動化的軟體工具執行安全檢查，產生技術評估報告，以利日後解讀分析。
- (4)資訊安全政策及規定之宣達
- a.資訊安全政策及人員在資訊安全應扮演之角色及責任等有關規定，應在工作說明書或有關作業手冊中載明。
 - b.工作說明書或作業手冊規定之資訊安全政策、說明及規定，應包括執行及維護資訊安全政策的一般性責任規定、保護特定資訊資產的特別責任規定，以及執行特別安全程序及作為的特別責任規定。
 - c.員工如違反資訊安全相關規定，應依紀律程序處理。
- (六)企業形象改變對企業危機管理之影響及因應措施：無。
- (七)進行併購之預期效益、可能風險及因應措施：無。
- (八)擴充廠房之預期效益、可能風險及因應措施：
本公司在雲林縣斗六市雲林科技工業區預計投資新台幣約13億元興建一座AI人工智慧自動化飼料廠，並設置無添加藥物的飼料生產線，規劃總年產能48萬公噸，初期年產能24萬公噸，預計2020年第三季完工投入量產，未來將會帶動營運績效成長新動能。
- (九)進貨或銷貨集中所面臨之風險及因應措施：無。
- (十)董事、監察人或持股超過百分之十之大股東，股權之大量移轉或更換對公司之影響、風險及因應措施：無。
- (十一)經營權之改變對公司之影響、風險及因應措施：無。
- (十二)訴訟或非訟事件：
本公司及公司董事、監察人、總經理、實質負責人、持股比例超過百分之十之大股東及從屬公司並無重大訴訟、非訟或行政爭訟事件。
- (十三)其他重要風險及因應措施：無。

七、其他重要事項：無

特別記載事項

一、關係企業相關資料

(一) 關係企業合併營業報告書

1. 關係企業概況

(1) 關係企業組織圖

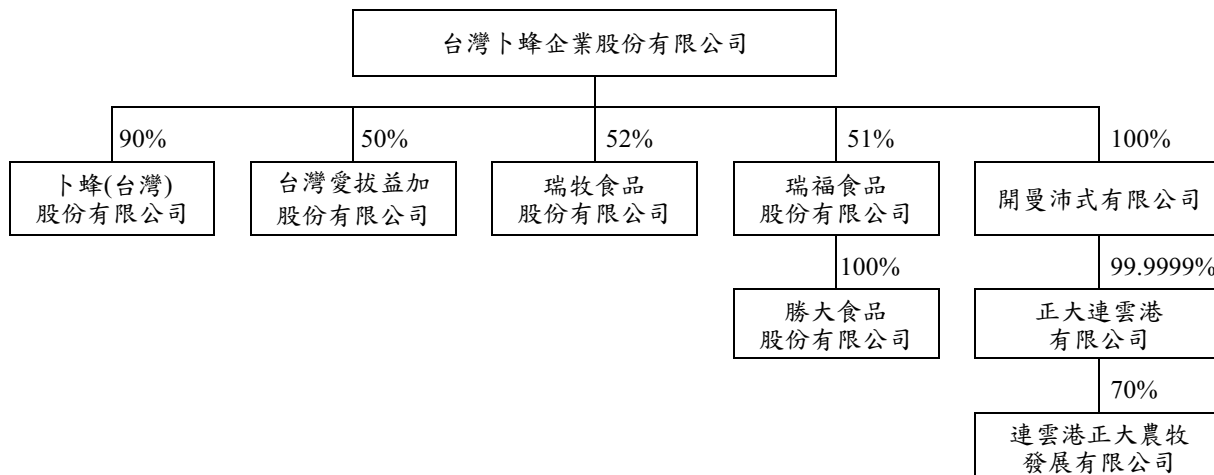

(2) 各關係企業基本資料

單位：新台幣仟元

企業名稱	設立日期	地址	實收資本額	主要營業或生產項目
開曼沛式有限公司	85年8月15日	P.O.Box 309, Uglan House, Grand Cayman, KY1-1104, Cayman Islands, British West Indies	720,448	經營各種生產及非生產事業之投資業務
卜蜂(台灣)股份有限公司	59年1月16日	台北市松江路87號17樓	27,152	經營進出口貿易業務
台灣愛拔益加股份有限公司	62年3月5日	台北市松江路87號17樓	32,000	經營蛋肉用種雞及雞雞畜牧業
瑞牧食品股份有限公司	105年9月19日	台北市松江路87號17樓	200,000	經營蛋雞及相關事業
瑞福食品股份有限公司	105年12月21日	台北市松江路87號17樓	300,000	經營蛋雞及相關事業
正大連雲港有限公司	81年1月30日	21F., Far East Finance Centre, 16 Harcourt Road, Hong Kong	3,349	經營各種生產及非生產事業之投資業務
連雲港正大農牧發展有限公司	81年2月15日	中國大陸連雲港經濟技術開發區新墟公路56號	142,846	飼料生產、家禽、飼養、加工、銷售
勝大食品股份有限公司	108年12月13日	台北市松江路87號17樓	60,000	經營蛋雞及相關事業

(3) 推定為有控制與從屬關係者其相同股東資料：不適用。

(4) 整體關係企業經營業務所涵蓋之行業

本公司整體關係企業經營業務所涵蓋之行業，主要以飼料製造，禽畜產品之養殖、電宰及食品之加工，輔以禽畜產品之育種、進出口貿易、餐飲及投資業務等。各關係企業間並無相互依賴性，係各自營運，整合起來則為一完整性之一條龍產業，可充份藉由掌握上、中、下游各種完整資訊，透過技術、生產、行銷及完整之服務網相互支援，創造集團最大效益，進而使得本公司能一直不斷茁壯，為遍佈全台之客戶提供最佳之產品，確保全台之領先地位。

(5)各關係企業董事、監察人及總經理資料

單位：股；%

企業名稱	職稱	姓名或代表人	持有股份	
			股數	持股比例
開曼沛式有限公司	1 董事	鄭武樾	0	0.00
	2 董事	林竹雄	0	0.00
	3 董事	李顯財	0	0.00
		(1~3均為台灣卜蜂企業股份有限公司之代表人)	96,370,079	100.00
卜蜂(台灣)股份有限公司	1 董事長	林竹雄	0	0.00
	2 董事	許瑞通	0	0.00
	3 董事	鄭武樾	2,443,716	90.00
	4 監察人	俞景源	271,524	10.00
台灣愛拔益加股份有限公司	1 董事長	林竹雄	0	0.00
	2 董事	許瑞通	0	0.00
	3 董事	比爾薩澤	1,600,000	50.00
	4 監察人	鄭武樾	0	0.00
		(3為美商艾維捷公司之代表人)	1,024,000	32.00
			504,000	15.75
瑞牧食品股份有限公司	1 董事長	劉彥君	0	0.00
	2 董事	李顯財	0	0.00
	3 董事	黃維儀	10,400,000	52.00
	4 監察人	陳昭仁	0	0.00
	5 監察人	洪進正	0	0.00
瑞福食品股份有限公司	1 董事長	陳昭仁	0	0.00
	2 董事	李顯財	0	0.00
	3 董事	呂宜峰	15,300,000	51.00
	4 董事	曾吉偉	0	0.00
	5 監察人	張維岳	9,800,000	32.67
		(4為菁山企業股份有限公司之代表人)	4,900,000	16.33
正大連雲港有限公司	1 董事	李紹慶	0	0.00
	2 董事	何平僊	0	0.00
		(1~2為開曼沛式有限公司之代表人)	999,999	99.99
連雲港正大農牧發展有限公司	1 董事長	張云虎	0	0.00
	2 董事	張曉非	0	0.00
	3 董事	方展	0	0.00
	4 董事	霍爾峰	0	0.00
	5 董事	謝毅	0	0.00
	6 董事	楊森源	0	0.00
	7 董事	姜波	0	0.00
		(1~3為連雲港開發區開源工業有限公司之代表人)	--	30.00
		(4~7為正大連雲港有限公司之代表人)	--	70.00
勝大食品股份有限公司	1 董事長	呂宜峰	0	0.00
	2 董事	李顯財	0	0.00
	3 董事	吳勝裕	0	0.00
	4 監察人	陳昭仁	0	0.00
		(1~4為瑞福食品股份有限公司之代表人)	6,000,000	100.00

2.關係企業營運概況

各關係企業之財務狀況及經營結果

單位：新台幣仟元

企業名稱	資本額	資產總值	負債總額	淨值	營業收入	營業利益	本期損益(稅後)	每股盈餘(元)(稅後)
開曼沛式有限公司	720,448	2,368,816	131	2,368,685	42,556	38,500	33,957	0.35
卜蜂(台灣)股份有限公司	27,152	84,187	41,082	43,105	126,107	14,193	12,036	4.43
台灣愛拔益加股份有限公司	32,000	799,877	30,318	769,559	124,731	3,039	703,017	219.69
瑞牧食品股份有限公司	200,000	406,684	164,952	241,732	803,984	42,425	34,021	1.93
瑞福食品股份有限公司	300,000	847,587	570,729	276,858	355,324	(21,125)	(20,035)	(0.84)
勝大食品股份有限公司	60,000	61,958	2,113	59,845	0	(197)	(155)	(0.50)
正大連雲港有限公司	3,349	180,031	597	179,434	543	(329)	(3,180)	(3.18)
連雲港正大農牧發展有限公司	142,846	670,458	457,524	212,934	1,366,272	(12,510)	776	-

(二) 關係企業合併財務報表及關係報告書：詳下列聲明書。

台灣卜蜂企業股份有限公司
關係企業合併財務報表聲明書

本公司108年度（自108年1月1日至108年12月31日止）依「關係企業合併營業報告書關係企業合併財務報表及關係報告書編製準則」應納入編製關係企業合併財務報表之公司與依國際財務報導準則第十號公報應納入編製母子公司合併財務報表之公司均相同，且關係企業合併財務報表所應揭露相關資訊於前揭母子公司合併財務報表中均已揭露，爰不再另行編製關係企業合併財務報表。

特此聲明

公司名稱：台灣卜蜂企業股份有限公司

負責人：鄭武樾

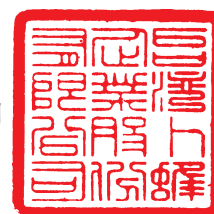

中華民國109年3月24日

二、最近年度及截至年報刊印日止，私募有價證券辦理情形：無

三、最近年度及截至年報刊印日止，子公司持有或處分本公司股票情形：無

四、其他必要補充說明事項：無

對股東權益或證券價格有重大影響之事項

最近年度及截至年報刊印日止，發生證券交易法第三十六條第三項第二款所定對股東權益或證券價格有重大影響之事項：無

台灣卜蜂企業股份有限公司



負責人

黃武軒



